

ISSN1881-5138

5
2022 No.182
令和4年

広報

きづがわ

 木津川市

(前月比)

市の人口 2022年4月1日 現在

人口 79,633人(-61)
(うち外国人 664人)

男 38,507人(-49)

女 41,126人(-12)

世帯数 32,373世帯(+56)



本津川市制75周年

～感謝の想いを胸に、さらなる飛躍へ～

木津川市表彰及び感謝状贈呈式



広報や折込チラシに掲載しているイベントなどの中止・延期、内容が変更となる場合がありますので、各主催者などに問い合わせください。手洗い、マスクの着用、3密を避けるなど、感染症対策を心がけてください。

もくじ

| | | | |
|------------|------|----------|------|
| 木津川市制 15周年 | … 2 | 環境 | … 16 |
| 新型コロナワクチン | … 4 | まちの話題 | … 17 |
| 福祉と暮らし | … 10 | ホール・イベント | … 19 |
| 健康 | … 14 | 情報ラインナップ | … 26 |
| | | ごみ収集日 | … 34 |

木津川市
ホームページ



ええやんきづ
がわ(木津川市)
(木津川市 公式
Facebook)



インターネット
放送局
(木津川市 公式
YouTube)



※掲載している施設やイベントで、車イスの利用を希望する方は、各主催者などに問い合わせください。
※この広報紙は「雑がみ」としてリサイクルできます。不要になったら、地域の集団回収や古紙回収拠点へ。

市役所開庁時間

月～金曜日(休・祝日を除く) 午前8時30分～午後5時15分
市役所への問合せ・申込みなどは、原則、開庁時間に受け付けています。



略字の見方

時=日時、期日 所=場所・会場 内=内容 講=講師 出=出演
対=対象、資格 定=定員、募集人数 ￥=料金、参加費(税込) 持=持ち物
申=申込み 問=問合せ 主=主催 共=共催・協力 後=後援 他=その他
先着…申込み先着順 抽選…申込み多数の場合抽選 ☎…電話番号
fax…ファックス番号 ✉…メールアドレス
URL…ホームページのアドレス

注) ①どなたでも、②定特になし、③無料、④不要(直接会場へ)、市外局番が0774
の場合は記載なし
市ホームページURL <https://www.city.kizugawa.lg.jp/>

育児関連のお知らせ記事は、記事の上部に  が付いています。

高齢者関連のお知らせ記事は、記事の上部に  が付いています。



木津川市制15周年 感謝の想いを胸に、さらなる飛躍へ

「木津川市表彰及び感謝状贈呈式」をおこないました

木津川市は令和4年(2022年)3月12日をもって市制施行15周年を迎えました。

新型コロナウイルス感染症の流行を踏まえ、やむを得ず15周年記念式典を中止しましたが、まちづくりを支えていただいた皆様に敬意と感謝の意を表するため、感染症対策を講じたうえで表彰及び感謝状贈呈式を挙行いたしました。

また、山城ノ國和太鼓「鼓粹」の皆さんが式典を盛り上げてくれました。

式典の様子は木津川市インターネット放送局(QRコード)をご覧ください。



山城ノ國和太鼓 鼓粹



功績表彰者(敬称略)

よりよいまちづくりのため、市の自治・教育・文化・スポーツ振興・福祉などの分野で活躍いただいた皆さんに表彰状を贈呈しました。

行財政改革推進委員

澤井 勝、山岡 ナオミ、山口 豊博

行財政改革推進委員・水道料金および公共下水道使用料審議会委員

新川 達郎

国民健康保険運営協議会委員

村上 恵子

人権センター運営委員

片岡 未義

女性センター運営委員

三谷 雅英

社会教育委員

井上 若菜、花田 康子、渡邊 素子

スポーツ推進委員

尾崎 田鶴、河口 宏、木村 勝

社会教育関係団体役職員

東 美智子

社会福祉関係団体役職員

小林 町子、笹西 保夫、古瀬 榮子

民生児童委員

石井 久之、木下 富士子、崎園 邦子、東海林 佳余子、白山 陸子、須浪 寿美子、高橋 史代、前田 和久子、牧井 富子、山本 美恵子、行衛 満



保護司

関 光子、田中 陽子、日浦 清、福島 至

食生活改善推進員

橋本 久子

学校医

浅野 裕之、池田 滋司、一瀬 進、小川 正、河村 允、長井 隆夫、錦見 孝志、藤川 正代、古川 裕、柳澤 彌、山下 豊、吉村 陽

学校歯科医

秋田 隆造、井上 茂樹、柿木 正行、上林 豊彦、小面 文昭、笹井 浩司、長澤 成明、福田 雅之、坊 昌史、巻野 昭次

学校薬剤師

小面 文典、辻村 猛、畠山 小枝里、前田 素子

感謝状

市民の健康を守るため、新型コロナワクチン接種で尽力いただいた医療関係者の皆さんに感謝状を贈呈しました。

(一社)相楽医師会、相楽薬剤師会、相楽訪問看護師会



総務課 ☎75-1200

“あそびでつながる” Playful park 要予約



こころ・頭・からだをバランスよく使うさまざまな遊具を活用した「あそびでつながる」Playful parkを開催します。子育て相談コーナーもあります。

所 アスパアやましろ

時 5月14日(土)

午前10時30分～午後4時15分(入替制)、
①午前10時30分～11時45分、②正午～午後1時15分、
③午後1時30分～2時45分、④午後3時～4時15分

対 市内にお住まいの未就学児と保護者

定 各回50組(100人) **先着**

申 5月12日(木) 午前10時から市ホームページ予約フォームより申し込みください。

他 駐車場台数に限りがあります。公共交通機関での来場に協力ください。



こども宝課 ☎75-1212



あなたのスマホで「広報きづがわ」が読める！

いろいろな言葉で読める！聞ける！

スマートフォンやタブレットがあれば、どこでも広報が読める無料アプリ「カタログポケット」で配信をしています。アプリをインストール又はブラウザにアクセスして、利用ください。



Android 版



iPhone 版



学研企画課 ☎75-1201

広報紙や市ホームページに広告を掲載しませんか？

広報紙は発行部数 32,000部、市ホームページは11,100,000アクセス突破！



イベントのお知らせや店舗紹介などの情報を掲載してみませんか。掲載料金やスケジュールなどの詳細は、問い合わせください。

学研企画課 ☎75-1201

【大切なお知らせ】

新型コロナウイルスワクチンについて



新型コロナウイルス
ワクチン接種関連情報

追加接種(3回目接種)

12歳～17歳の方

接種対象年齢は「18歳以上」から「12歳以上」に引き下げられました。

初回接種(1・2回目接種)が完了した方に順次、接種券などを郵送します。追加接種の日時や会場、予約方法などは、接種券に同封の案内でお知らせします。16歳未満の方の接種には、原則保護者の同意・同伴が必要です。

※ファイザー社製ワクチンを使用します。

18歳以上の方

初回接種(1・2回目接種)が完了した方に順次、接種券などを郵送しています。追加接種の日時や会場、予約方法などは、接種券に同封の案内でお知らせします。

※ファイザー社製または武田/モデルナ社製を使用します。ワクチン供給の都合上、あらかじめワクチンの種類を指定しますので、ご理解をお願いいたします。

※次の方は、追加接種用の接種券の発行手続きが必要です。詳しくは、市ホームページを確認するか、健康推進課(☎75-1219)に問い合わせください。

- ・ 他市町村で2回接種した後に木津川市に転入した方
- ・ 海外で接種した方
- ・ 接種券等が届かない方で、国や府の接種会場や医療機関の予約などが必要な方

10代・20代の男性

武田/モデルナ社製よりファイザー社製の方が心筋炎・心膜炎が疑われた報告の頻度が低い傾向にあるため、ファイザー社製のワクチンを希望する方は、コールセンターに連絡ください。

初回接種(1・2回目接種)

5歳～11歳の方(接種には、本人の同意と保護者の同意・同伴が必要です。)

年齢に達した方から順次、接種券などを郵送しています。市の集団接種の日時や会場、予約方法などは、接種券に同封の案内でお知らせします。

時 1回目 6月11日(土)、2回目 7月2日(土)

①9:15 ②9:30 ③9:45 ④10:00 ⑤10:15 ⑥10:30 ⑦10:45 ⑧11:00 ⑨11:15
⑩11:30 ⑪11:45 ⑫12:00 ⑬13:45 ⑭14:00 ⑮14:15 ⑯14:30 ⑰14:45 ⑱15:00
⑲15:15 ⑳15:30 ㉑15:45 ㉒16:00 ㉓16:15 ㉔16:30 ㉕16:45 ㉖17:00

所 加茂保健センター

持 ・ 接種券(接種券と一体となった予診票は、黒のボールペンで事前に記入ください。)

- ・ 予防接種済証
- ・ 本人確認書類(マイナンバーカード、健康保険証など)
- ・ お薬手帳(あればお持ちください)
- ・ 母子健康手帳

申 5月18日午前9時から予約サイト又はコールセンターへ。

※予約サイト(24時間受付)

他 ・ 基礎疾患がある方など、接種に疑問や不安がある方は事前にかかりつけ医と相談ください。

- ・ ファイザー社製(5～11歳用)を使用します。
- ・ 入院・入所・治療中の医療機関や施設で接種する方は、医療機関や施設に相談ください。
- ・ 新型コロナウイルスワクチンと他の予防接種は同時に接種できません。原則、接種の間隔を2週間以上あける必要があります。



個別接種を実施している医療機関

希望の方は、下表より対象者及び予約方法を確認し、申し込みください。また、新型コロナワクチンは、1バイアルから複数の方の接種をおこなうため、各医療機関の状況によっては予約を中止している場合があります。その場合は、コールセンターに連絡ください。

| 医 院 名 | 電話番号 | 3回目 | | 初回(1・2回目) | | 予約方法 |
|----------------|---------|-----|-----------------------|-----------|---------------|----------------------|
| | | 実施 | 備考 | 実施 | 備考 | |
| あさの内科クリニック | 73-5888 | ○ | | × | | 電話・来院・受診時 |
| 飯田医院 | 72-0055 | ○ | 初回接種を本院で受けた方のみ | × | | 電話・受診時 |
| いさじ医院 | 75-2153 | ○ | 初回接種を本院で受けた方及びかかりつけの方 | ○ | かかりつけの方のみ | 電話・来院・受診時 |
| いわたレディースクリニック | 39-3999 | ○ | | × | | 電話・来院 |
| 小堤医院 | 73-2554 | ○ | かかりつけの方のみ | ○ | かかりつけの方のみ | 電話・来院 |
| 河村医院 | 72-0130 | ○ | 初回接種を本院で受けた方のみ | × | | 受診時 |
| きゅうまウイメンズクリニック | 71-8163 | ○ | かかりつけの方のみ | ○ | かかりつけの方のみ | 電話 |
| くろだクリニック | 73-0255 | ○ | | × | | 電話(13時～15時) 来院 |
| 小出医院 | 72-9090 | ○ | かかりつけの方及びその家族 | × | | 電話・来院・受診時 |
| たけもとクリニック | 75-1122 | ○ | | ○ | | ホームページをご覧ください |
| つじのうえクリニック | 73-9293 | ○ | 初回接種を本院で受けた方のみ | × | | 電話 |
| つなもと医院 | 71-5400 | ○ | | ○ | | 電話 |
| 長井小児科医院 | 73-2335 | ○ | | ○ | | 電話・受診時 |
| 錦見医院 | 72-5860 | ○ | | ○ | | 電話・来院・受診時 |
| 華クリニック | 72-2747 | ○ | | × | | 電話・来院・受診時 |
| 松森内科医院 | 73-0669 | ○ | かかりつけの方及びその家族 | ○ | かかりつけの方及びその家族 | 電話・来院 |
| 山下医院 | 72-7650 | ○ | | ○ | | 電話・来院 受診時(予診票等持参) |
| やました小児科医院 | 73-6873 | × | | ○ | 15歳以下の方 | 電話・受診時 |
| あこ診療所 | 66-1781 | ○ | | ○ | | 訪問診療時 |
| 小川医院 | 76-7100 | ○ | 初回接種を本院で受けた方のみ | × | | 電話 |
| 山口医院 | 76-0505 | ○ | 初回接種を本院で受けた方のみ | × | | 来院(接種券持参) |
| 吉村医院 | 76-8424 | ○ | かかりつけの方のみ | ○ | かかりつけの方のみ | 来院 |
| 岡田医院 | 86-3036 | ○ | かかりつけの方のみ | × | | 電話 |
| 柳沢診療所 | 86-2051 | ○ | | ○ | | 電話・受診時 |
| 若菜医院 | 86-2064 | ○ | かかりつけの方のみ | × | | 電話 |

市新型コロナワクチン予約・相談コールセンター ☎0570-056-770

(午前9時～午後5時 平日、土・日曜日、祝日受付)

木津川市の下水道 | vol.2 |

今回は、下水道事業の財政状況についてお伝えします。

本市では平成29年4月より地方公営企業法の一部(財務)適用をおこない、公営企業会計方式を用いて、下水道事業を運営するための『収益的収支(下水道使用料などの収入や汚水を処理するために必要な費用)』と、下水道施設の建設や更新などをおこなう『資本的収支(国庫補助金や企業債の借入などの収入、施設整備に係る工事費などの費用)』の二つに区分し、会計処理をおこなっています。



下水道の現状(財政状況) 令和2年度決算より

令和2年度公共下水道事業会計の収支状況は次のとおりです。

・収益的収入及び支出(税抜)



・資本的収入及び支出(税込)



長期前受金戻入／資産取得時に交付を受けた補助金などについて、減価償却費に見合った額を収益化すること
減価償却費／建物や設備などは使用に伴い価値が減少するため、耐用年数に応じて分割して費用計上したものと
 ※どちらも現金を伴わない収支

令和2年度は、収益的収支の差引き額の約34万円が税抜純利益となっていますが、使用料収入と一般会計からの負担金繰入金(一般会計が負担すべきであると国が定めた基準内の繰入金)だけでは、事業に係る経費すべてをまかなえず、不足する経費は、一般会計から約2億8,760万円の補助金として基準外繰入を受けています。(※一般会計から基準外繰入をおこなうと、他の行政サービスに使えるはずの収入を下水道事業に使うことになり、市の行政サービスに影響が出てしまいます。)

また、資本的収支の差引き不足額は、内部留保資金(収益的収支の減価償却費から長期前受金戻入を控除した額)などで補填しています。

安定経営に向けて

新規整備を進めてきた下水道の普及率は93.4%(令和3年3月末)となり、今後は施設の老朽化・強靱化対策への費用が必要です。これからも安定的に事業を継続するため、今まで以上に経費削減や事務の効率化・合理化を徹底しますので、使用者の皆さんには適正な負担(使用料)をお願いします。

使用料改定に関しては、次号で詳しくお知らせします。

下水道課 ☎75-1252

SPI3で受験可
(土木技師、建築技師、事務職C・D・Eを除く)

多くの民間企業の採用試験でおこなう公務員試験対策不要の試験です。

従来型試験も実施

後期試験では、従来型の公務員試験(教養試験)をおこないます。

**先輩職員の
メッセージを公開**

様々な部署の第一線で働いている先輩職員から、担当業務の紹介と入庁を目指す方へのメッセージを市ホームページに掲載しています。

働きやすい職場

職員を対象にした検査では、外部の平均と比較して、職場環境は良好な結果となっています。(昨年おこなったストレスチェックの分析結果より)



| 募集職種 | | 採用予定人数 | 日程 | |
|------|--------------|--------|-------------------|-----------------|
| 前期試験 | 事務職A | 各若干名 | 受付期間 | 5月14日(土)～29日(日) |
| | 事務職B(障がい者対象) | | 第1次試験日 | 6月12日(日) |
| | 土木技師 | | 試験内容 | ・事務職A及びB SPI3 |
| | 建築技師 | | ・土木技師及び建築技師 各専門試験 | |
| 後期試験 | 事務職C(大卒) | 各若干名 | 受付期間 | 7月16日(土)～31日(日) |
| | 事務職D(短卒、高卒) | | 第1次試験日 | ・事務職C 8月21日(日) |
| | 事務職E(障がい者対象) | | ・その他の職種 9月18日(日) | |
| | 保育士・幼稚園教諭 | | 試験内容 | ・事務職C・D・E 教養試験 |
| | | | ・保育士・幼稚園教諭 SPI3 | |

申簡易書留で受付期間内の消印で人事秘書課に郵送ください。(※持参による提出はできません。)

他・受験は上記の職種のいずれか1回に限ります。

- ・受験は前期試験、後期試験のいずれか1回に限ります。
- ・年齢要件など詳細な受験資格や必要書類は、試験案内を確認ください。
- ・試験案内や申込書類は、市ホームページからダウンロードください。(配付はしていません。)



人事秘書課 ☎75-1234

木津川市 採用

検索 🔍

シリーズ「木津川市の文化財を巡る」第49回

重文

木造愛染明王坐像 神童寺(神童子)

神童寺愛染明王坐像は平安時代12世紀に制作された重要文化財です。六本の腕をもち、そのうちの二本の腕で、弓を構え天に向かって矢を射る姿は特徴的で、「天弓愛染明王」と呼ばれます。『たんきゅうあいぜんみょうおう覚禪抄かくぜんしやう』という鎌倉時代に編纂された仏教書によると、天弓愛染明王は平安時代の天台宗の僧、智証大師円珍の本尊であったとも伝わります。

天弓愛染明王像のうち、神童寺像以外で国指定文化財に指定されているのは、和歌山県・金剛峯寺像、山梨県・放光寺像のみで、神童寺像はその中でも最古のものとみられています。通常は見ることはできませんが、像内は剝りぬかれており、銀箔を施しています。像内を銀箔仕上げにするものは類例が少なく、大変珍しいものです。

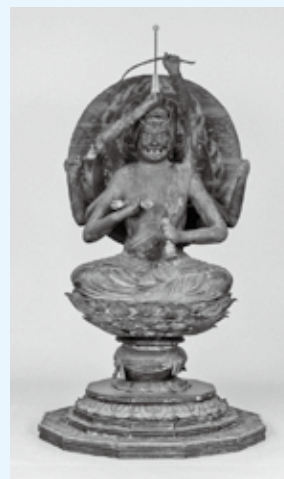

文化財保護課 ☎75-1232

シールを集めて歩こう！ 大仏鉄道ウォーキング



時 5月8日(日) ※荒天中止

木津駅東口 スタート(受付 午前9時～10時30分)

市観光協会 ゴール(受付 午前11時～午後1時)

内 木津駅→大仏鉄道公園→赤橋→梶ヶ谷隧道→鹿背山橋台→観音寺橋台→C57SL→旧加茂駅跨線橋支柱→ランプ小屋→市観光協会(約6km)

持 マスク、飲み物、歩きやすい服装

¥ 500円(小学生以下は無料)

申 当日、受付へお越しください。

問 (一社)市観光協会 ☎39-8191

(午前10時～午後5時、水曜日休み)

他 ・スタート受付で参加賞・シールラリー MAPを配布します。

・完歩された方には、完歩賞のプレゼント(200人[先着])あります。

・コース途中のいづみ福祉会やゴールでは、観光協会・大佛汽茶などによる物販をします。

・緊急事態宣言発令時や午前6時時点で気象警報発令時は開催を中止します。詳しくは、市観光協会のホームページをご覧ください。



第13回 山背古道 春のは～ふウォーク



山背古道は木津川市・井手町・城陽市にまたがる散策道です。

美しい里山やのどかな田園風景、歴史ある文化史跡など、様々な景色に出会える春の山背古道を歩いてみませんか。

時 5月22日(日) 受付 午前9時～10時

※雨天決行、荒天中止

所 市役所正面玄関前またはJR城陽駅東口 集合

内 井手町まちづくりセンター椿坂までのコース(木津川市発 約10km、城陽市発 約12km)

※途中リタイヤOK

持 弁当、水筒、雨具 など

問 山背古道推進協議会事務局(観光商工課内)

☎75-1216

他 ・参加者には地図と記念品をプレゼントします。

・山背古道をより楽しんでもらうため「謎解きキット」を作りました。(300人[先着])歩く楽しみに加え頭の体操もどうでしょうか。



地震に強いまちづくりを推進

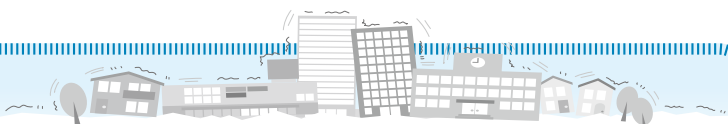

木造住宅の耐震診断士派遣事業・耐震改修等補助事業の募集

耐震診断士派遣事業

対 延べ面積の1/2以上を住宅の用に供されている木造住宅のうち次のいずれかに該当するもの

- ・昭和56年5月31日に存していた住宅または建築、修繕等の工事中であった住宅
- ・大阪府北部を震源とする地震による被害を受けたことについて、災害対策基本法に規定する罹

災証明書により証明された住宅

- 内** ・府に登録している耐震診断士を市が派遣し、耐震診断をおこないます。
- ・申込者による一部費用負担(3,000円)が必要です。

定 6戸 **先着**

耐震改修等補助事業

(既に工事着工・契約締結したものは除きます。)

| 種別 | 本格耐震改修 | 耐震シェルター設置 | 簡易耐震改修 |
|----------|--|--------------------------|--|
| 対 | 以下の全てに該当すること ・昭和56年5月31日に存していた木造住宅または建築、修繕等の工事中であった木造住宅 ・延べ床面積の1/2以上を住宅の用に供されている木造住宅 | | 延べ床面積の1/2以上を住宅の用に供されている木造住宅のうち次のいずれかに該当するもの ・昭和56年5月31日に存していた住宅または建築、修繕等の工事中であった住宅 ・大阪府北部を震源とする地震による被害を受けたことについて、災害対策基本法に規定する罹災証明書により証明された住宅 |
| | ・耐震診断の結果、評点が1.0未満の木造住宅に対しおこなう耐震改修設計・工事で、1.0以上に向上するもの | ・必要な構造耐力を有するものとして認められたもの | ・耐震診断の結果、評点が1.0未満の木造住宅に対しおこなう耐震改修設計・工事で、耐震性が確実に向上すると考えられる改修工事 |
| 内 | 工事等に要した費用の4/5 上限100万円 | 工事等に要した費用の3/4 上限30万円 | 工事等に要した費用の4/5 上限40万円 |
| 定 | 3戸 先着 | 1戸(事前に相談ください。) | 1戸 先着 |

申・問 5月6日～9月30日に都市計画課(☎75-1222)へ。

- 他** ・受付は先着順ですが、5月20日午後5時までに申込件数が募集件数を超えた場合、抽選とします。
- ・申込期間・募集件数などは、変更になる場合があります。



年金ニュース

勸奨通知が届いたら、必ず手続きしてください。

①国民年金「第3号被保険者」に「第1号被保険者」への種別変更勸奨通知が届きます。

厚生年金などの加入者(2号被保険者)が65歳に到達し、年金を受ける権利を有したときは、扶養されている配偶者の3号被保険者の資格が喪失します。

※2号被保険者が65歳に到達した月に通知します。

②令和4年度より、障害基礎年金などの受給権者に法定免除勸奨などが実施されます。

障害基礎年金(障害等級が2級以上)などを受給しているながら、法定免除が適用されていない方へ、制度の周知や手続きの勸奨です。

勸奨対象

法定免除該当勸奨

障害基礎年金などの受給権者となった国民年金第1号被保険者で、国民年金保険料免除理由該当届の提出がされていない方

法定免除非該当勸奨

障害基礎年金などの法定免除の該当者で、障害不該当となってから3年経過した方

※国民年金保険料免除理由消滅届の勸奨をおこないます。

国保年金課 ☎75-1214 京都南年金事務所 ☎075-644-1165



子育てカレンダー 5月

- ・感染症対策により、施設を臨時休館する場合や内容を変更・中止する場合があります。(相談業務は通常通りおこないます。)
- ・検温や手の消毒、保護者のマスク着用に協力ください。
- ・利用時間帯に消毒や換気を行います。

※子育て支援センターでは、月～金曜日午前9時30分～午後4時30分(木津のみ午前10時～)に室内を開放しています。詳しくは問い合わせください。
 ※市内の他の保育園でも園庭開放をおこなっています。(公立保育園は、第1・3火曜日 午前10時～11時30分)

| と き | 内 容 | と ころ | |
|--------------------|--------------------|-------------------------------------|------------|
| 6日 (金) 午前9時30分～正午 | わくわくタイム(体操をしよう) | 加 茂 | |
| 10日 (火) 午前10時～正午 | おしゃべりサロン(手あそび) | 木 津 | |
| | おはなしタイム | 木津東部 | |
| | 午前9時30分～正午 | 園庭開放とふれあい遊び 食育の話 | 加 茂 山 城 |
| 11日 (水) 午前10時～正午 | うんどうあそび | 木 津 | |
| | 午前9時30分～正午 | ほのぼのタイム(一緒に歌おう・身体測定) 季節の制作(かたむり) | 加 茂 山 城 |
| 12日 (木) 午前10時～正午 | あそびの広場(季節の制作) | 木 津 | |
| | 午前9時30分～正午 | 野菜を植えよう 歌・手遊びと園庭開放 | 加 茂 山 城 |
| 13日 (金) 午前9時30分～正午 | 身体測定 | 山 城 | |
| 17日 (火) 午前10時～正午 | 楽器であそぼう | 木 津 | |
| | おはなしタイム | 木津東部 | |
| | 午前9時30分～正午 | 園庭開放とふれあい遊び おしゃべりサロン | 加 茂 山 城 |
| 18日 (水) 午前10時～正午 | ふうせんであそぼう | 木 津 | |
| | 午前9時30分～正午 | 育児講座「おはなし会」 バルーンで遊ぼう | 加 茂 山 城 |
| 19日 (木) 午前10時～正午 | あそびの広場(絵本の読み語り) | 木 津 | |
| | 午前9時30分～正午 | 作りましょう(お花の風車作り) 絵本の読み語りと園庭開放 | 加 茂 山 城 |
| 24日 (火) 午前10時～正午 | 体操しよう | 木 津 | |
| | おはなしタイム | 木津東部 | |
| | 午前9時30分～正午 | 園庭開放とふれあい遊び 育児講座「ミュージックケア」 | 加 茂 山 城 |
| 25日 (水) 午前10時～正午 | 誕生会とお楽しみ会 | 木 津 | |
| | 誕生会 | 木津東部 | |
| | 午前9時30分～正午 | 誕生会とお楽しみ会 誕生会とお楽しみ会 | 加 茂 山 城 |
| 26日 (木) 午前10時～正午 | あそびの広場(食育のはなし) | 木 津 | |
| | 午前9時30分～正午 | さつま芋の話と苗さし 体操と園庭開放 | 加 茂 山 城 |
| | 27日 (金) 午前9時30分～正午 | ほんわかタイム(魚つりをしよう) | 木津東部 |
| 31日 (火) 午前10時～正午 | 身体測定 | 木 津 | |
| | おはなしタイム | 木津東部 | |
| | 午前9時30分～正午 | 園庭開放とふれあい遊び 野菜・さつまいも植え | 加 茂 山 城 |

子育て支援センター

木津子育て支援センター(ガーデンモール木津川2階) ☎71-1115
 木津東部子育て支援センター(梅美台こども園内) ☎71-8041
 加茂子育て支援センター(いづみ保育園内) ☎090-4217-9670
 山城子育て支援センター(山城保健センター内) ☎080-9040-5342

子育て相談

| と ころ | と き |
|------------|--------------------------|
| 木 津 | 月～金曜日 午前10時～午後4時 |
| 木津東部 | 月～土曜日 午前9時30分～午後4時30分 |
| 加 茂 山 城 | 月～金曜日 午前9時30分～午後4時 |

0～3歳の乳幼児と保護者のための子育てサロン

子育て中の親子が打ち解けた雰囲気の中で交流し、育児相談などができる「つどいのひろば」を開催しています。父親教室もあります。

わくわくひろば ☎73-0308

時 月・水・金曜日 午前10時30分～午後3時30分
 土曜日 午前10時30分～午後2時

所 アル・プラザ木津店2階

げんきっ子 ☎71-0040

時 月・水・木・金・土曜日
 午前10時～午後3時30分

所 ガーデンモール木津川2階

ぽけっと ☎75-2184

時 月～金曜日
 午前10時～午後3時30分

所 PLANT木津川店

※祝日、年末年始は休みです。

社会福祉協議会

木津支所(木津老人福祉センター内) ☎72-5532
 加茂支所(加茂ふれあいセンター内) ☎76-4338
 山城支所(山城保健センター内) ☎86-4151

子育てサークル

未就園児向けの子育てサークルが、各地域にあります。参加を希望する方は、問い合わせください。

おもちゃの図書館

おもちゃで楽しく遊んでもらい、気に入ったものがあれば貸し出します。

木津老人福祉センター 5月18日(水)

梅美台こども園 5月12日(木)

時 午前10時～11時30分

加茂ふれあいセンター 5月12日・26日(木)

時 午前10時～正午

木津川おもちゃ病院

壊れた“おもちゃ”を無料(原則)で修理しています。

加茂ふれあいセンター 5月20日(金)

木津老人福祉センター 5月7日、6月4日(土)

時 午後1時30分～4時



木津児童館 工作教室

ジェルキャンドルを作ろう

時 6月25日(土)

- ① 午前10時～11時30分
- ② 午後2時～3時30分

対木津児童館に来館登録をしている市内にお住まいの小学生

※来館登録申請書は木津児童館にあります。申込時に提出できます。

内 涼しげな透感のあるキャンドルを作ります。

定 各12人(抽選)

申 5月2日～24日に直接、次へ。

来館登録済の方は郵送可(21日消印有効)。はがきに参加教室名、希望時間、参加児童名(ふりがな)、学校名、学年、保護者氏名、電話番号を記入ください。

所・木津児童館 〒619-0214
木津清水27-4 ☎72-4700
午前8時30分～午後5時



小谷児童館で楽しく学びましょう

①四季のフラワーアレンジメント(夏)

自然素材を使って夏をアレンジしよう。

時 6月18日(土) 午後2時～3時30分

②ハーブの寄せ植え教室
ハーブについて学び、寄せ植えをしよう。

時 6月25日(土) 午後2時～3時30分

対小谷児童館に来館登録している市内にお住まいの小学生

※来館登録申請書は児童館にあり
ます。申込時や参加当日にも提出できます。

講 四季のフラワーアレンジメント講師
勝田 智子 氏

定 各18人(抽選)

申 5月16日正午までに直接または電話で次へ。

所・小谷児童館 ☎76-4415
午前10時～午後6時(日曜日、祝日は休館)

他 抽選結果は郵送で通知します。



わくわくひろば

内・時

すこやか相談(看護師の健康相談)

5月9日(月) 午後2時～3時

パパも一緒に

5月14日・28日(土) 午前11時10分～

5月生まれのお誕生会

5月16日(月) 午前11時10分～

つくってかざろう(30個(用意))

5月25日(水) 午前11時10分～

所 アル・プラザ木津店2階「わくわくひろば」

対 0～3歳の乳幼児と保護者

所 NPO法人子育てサポートフレンドリークラブ

☎73-0308(ひろば実施日)
☎80-3822-8800

よつごころ

つながりの輪広がる ほっとできる居場所

子育て支援、高齢者の居場所づくり、地域の食材を使った日替わりランチ(有料)の提供をおこなっています。

内・時 ほっとひとときタイム
月～金曜日(祝日を除く)

午前9時30分～11時30分

所・問 よつごころ(木津清水106)
☎72-9910



ごじごじ・城陽

時 5月14日、6月11日、7月9日、8月20日、9月10日、10月15日(土)

午前10時～正午

対 0歳～就学前の間こえづらさのあるお子さんと家族、子どもの聞こえに不安を感じている家族

内 手話と音声を使った手遊び歌、絵本の読み聞かせ、工作 など

申 前口までに住所、氏名、電話番号を次へ。

所・問 府聴覚言語障害センター
☎30-9000、☎55-7708、
✉nanbu-nanchoyoji@kyoto-chogen.or.jp



認知症サポーター養成講座

認知症について理解し、認知症の方や家族に対してできる範囲で手助

けができるよう、認知症の正しい知識を学びませんか。

対 市内にお住まい又はお勤め、在学の方

内 ①認知症とは? ②認知症の人と接するときの心構え など(約90分)

講 市キャラバン・メイト

申・問 電話で高齢介護課(☎75-1213)へ。

他・申込時後、日程調整などをおこないます。

・オンライン(ZOOM)で受講可。
・サポーターカードを発行します。



かんすの相談会

時 5月20日(金)

①午前10時～ ②午前11時～

③午後1時～ ④午後2時～

※5月27日(金)に精華町役場で巡回相談もおこないます。

対 市内にお住まいで、聞こえに不自由を感じている方と家族

内 きこえに関する相談、聴力測定(1時間程度)

申 5月13日までに住所、氏名、年齢、電話・ファックス番号、相談内容、希望の時間帯を、電話またはファックスで次へ。

所・問 相楽聴覚言語障害センター(木津上戸15(相楽会館内))

☎75-2030、☎72-6862



障がいのある方の就職相談会

時 5月18日(水)

午前10時～午後3時

所・問しよがいがい者就業・生活支援センター「あじ」

☎ 71-0701

☎ 080-1428-3420

☎ 71-0705

他相談会当日以外も、連絡いただければ相談に応じます。

赤十字の活動資金にご協力を！

Our world. Your move!

～人間を救うのは人間だ。～

日本赤十字社は、国内外での災害救護活動、緊急支援から復興支援まで継続した支援活動をおこなっています。また、救急法などの講習会や青少年赤十字活動、ボランティアの育成強化、輸血用血液の安定供給など、人道的使命を果たすため、活動しています。

これらの活動は皆さんからお寄せいただく活動資金に支えられています。5月の赤十字運動月間は、自治会などを通じて活動資金を募集しますので、ご理解とご協力をお願いします。

問 日本赤十字社 京都府支部 木津川市地区事務局(社会福祉課内)

☎ 75-1211

※赤十字活動資金については市社会福祉協議会(☎71-9559)へ。

地域交響プロジェクト事業交付金

将来的に地域の課題を解決する中核的な担い手となることを目標とする取組みをおこなっている団体を、府と市が連携して応援します。

重点課題対応プログラム

対 子育て、要配慮者支援、防災、多文化共生、移住促進

基盤強化プログラム

対 環境保全、防犯、地域産業振興、農村・都市交流など地域課題全般

交付率 対象事業費の2/3以内

※活動のタイプに応じて交付率・交付上限額の優遇があります。

申 6月30日までに申請書を直接、学研企画課へ。

他 申請書や募集要項は、学研企画課・山城広域振興局にあるほか、府ホームページ(<https://www.pref.kyoto.jp/chiiikokyo/koufukin.html>)からダウンロードできます。

学研企画課 ☎75-1201

ファミリー・サポート・センター 会員募集 入会無料



ファミリー・サポート・センターとは、地域で子育ての援助を受けたい方(おねがい会員)と、子育てを援助したい方(まかせて会員)が会員となり、アドバイザーが両会員の引き合わせや連絡をすることで育児を助け合えるようになる会員組織です。※自分の急用事には子どもを預かってほしいけれど、時間がある時には子どもを預かることができるという方は「両方会員」となることもできます。

おねがい会員

援助を受けたい方や援助したい方 まずは、会員登録を！



援助を受けたい

市内にお住まい又はお勤めで、おおむね生後3か月から小学6年生までの子どもの保護者

主な支援内容

子どもの預かりや送迎 など

| 時・¥ | 区 分 | 報酬基準額(1人当たり) |
|-----|-----------|--------------|
| | 平日(月～金曜日) | 700円/時間 |
| | 土・日曜日、祝日 | 800円/時間 |

市内にお住まいで、20歳以上の心身ともに健康な方、性別や資格は問いませんが、市でおこなう講習会を受講する必要があります。※講習会は、6月中の4日間を予定しています。



援助したい

まかせて会員

問・登録先 ファミリー・サポート・センター (市社会福祉協議会内) ☎71-9559



マイナンバーカードの申請受付

申請受付とカード用の写真撮影(無料)をおこないます。申請した方には粗品をプレゼントします。

時 ガーデンモール(セントラルコート) 5月14日(土)・15日(日) 午前11時～午後5時

時 イオンモール高の原4階マイナンバーサービスセンター前 5月20日(金)～22日(日) 午前10時30分～午後6時

持 本人確認書類(運転免許証、健康保険証など)、個人番号カード交付申請書(お持ちの方)

問 市マイナンバーサービスセンター ☎66・64888、☎66・64889 午前10時～11時45分、午後1時～5時45分 (月曜日、祝日を除く)



5月12日は民生委員・児童委員の日

支えあう 住みよい社会 地域から

民生委員・児童委員は、厚生労働大臣から委嘱されたボランティアで、住民の皆さんの身近な相談相手として、必要に応じて関係機関とのつなぎ役となっています。法律で守秘義務が課せられていますので、秘密が漏れることはありません。お気軽にご相談ください。また、主任児童委員は、主に児童関係を担当しています。

問 社会福祉課 ☎75・12111



オンライン里親相談会

様々な事情で家庭で生活できないお子さんを、家庭的な環境で育ててくださる里親を募集しています。

時 5月20日(金) 午後1時～4時 ※30分程度/回

対 府に住民票がある方(京都市を除く) 申希望日の1週間前までに、希望の時間帯、住所、名前、電話番号をメールで次へ。

問 主府家庭支援総合センター 寄り添い支援チーム ☎075・531・9650
✉ksc-soudan@pref.kyoto.lg.jp
他相談会前日までにZoomのIDとパスワードを送ります。

4月1日から、成年年齢が18歳になりました!

民法の改定により、成年年齢が20歳から18歳に引き下げられました。これに伴い、戸籍届出、印鑑登録などの手続きも、取扱いが変更となります。

なお、一部従来どおりの取扱いもあります。詳しくは市ホームページで確認ください。

問 市民課 ☎75・12110



はい!こちら消費生活センターです



18歳になれば一人で契約できます!

～4月から成年年齢が20歳から18歳に引き下げられました。～

悪質業者に狙われやすいのは高齢者だと思いませんか。4月から成年年齢は18歳となり、成年になると保護者の同意を得ずに様々な契約ができます。未成年者は親の同意を得ずに契約した場合は原則、契約を取り消すことができますと民法で定められています。しかし、成年になると未成年者取消はできません。このため、18・19歳の若者は、判断力や知識不足に付け込んだ悪質商法の格好の標的にならないかと懸念されています。自分の判断だけで契約できますが、一方で責任も生じます。

18歳から変わるもの 有効期間10年のパスポート取得や選挙権、クレジット契約ができます。また女性が結婚できる年齢は18歳に引上げられます。

20歳になるまでできないこと 喫煙や飲酒、競馬・競輪などはこれまでどおり20歳未満は禁止です。

とくに18歳ごろからは、進学や就職などによって生活面でも自立し始め、一人暮らしをする部屋の契約や、電気・水道・ガス・インターネットなどの契約を自分で結ぶ機会が多くなります。ポイントとしては、契約書を隅々まで読んで、本当に必要か、問題がないか、きちんと支払いができるかを考えて納得したうえで決めましょう。様々な消費者トラブルで気を付けるポイントを広報6月～8月号で詳しく紹介します。参考 消費者庁LINE公式アカウント「消費者庁 若者ナビ!」を開設しています。

消費生活の相談や苦情は気軽に**相楽消費生活センター**へ。
ナニ? キューキューGOGO!

☎72-9955 (電話または来所)

相談は**無料**です。 秘密は厳守します。

※「消費者ホットライン」☎188 (いやや!)番も利用ください。

時 月～金曜日(祝日、年末年始を除く)

午前9時～正午、午後1時～4時

所 相楽会館1階(木津上戸15)

※土・日曜日、祝日(年末年始を除く)は

☎075-257-9002へ。(電話のみ)

相楽消費生活センターでは新型コロナウイルスに関連した情報を発信しています。(相楽郡広域事務組合のホームページをご覧ください。)



シリーズ健康エッセイ

相楽医師会から市民の皆さんへ

「在宅医療」といったとき、クリニックなどの医療機関の視点でいうと、「訪問診療」と「往診」とで成り立っています。「訪問診療」は「定期外来通院」の在宅版で、「往診」は夜間休日診療所受診や救急外来受診の在宅版といったところです。在宅医療を担うクリニックなどの多くは、通院が困難な患者さんを対象に定期的・継続的に「訪問診療」を行い、その経過の中で状態が急に悪くなった時に臨時で診療に赴く「往診」を組み合わせています。

そしてこれだけでは在宅医療が全うできないことが多く、看護師による訪問看護を導入したりします(特定の疾患や状態に限り医療保険を使います)。在宅で医療を受ける方は「介護」の必要がある方が多く、ケアマネージャー(介護支援相談員)さんにより介護保険を利用して通所サービスや訪問介護ヘルパーさん、訪問看護・訪問リハビリなどが計画されます。これら以外にも必要に応じて、福祉用具(介護ベッド・車いすなど)、訪問歯科診療や訪問薬剤管理指導、訪問栄養食事指導などをケアマ

あこ診療所 藤井 亜湖 医師

ナージャーさんと連携しながら手配していきます。

さて、ではどうやってたら在宅医療が開始できるのか、つまり訪問診療はどこにどうやって頼めばいいのでしょうか。入口／相談場所はいくつか挙げられます。

一番はクリニックなどのかかりつけ医に相談することです。

病院などでは外来主治医がすぐに相談に対応できないこともあるでしょう。あるいは病院に今まさに入院中という方もいるでしょう。そういう場合は、たいい病院内の「地域連携室」といった部署を紹介してもらえばいいです。

もう一つは市町村にある地域包括支援センターに相談する方法です。すでに介護認定申請(役所です)を済ませて介護認定が下りている、ケアマネージャーが決まっている場合はその方に相談してみるのもいいでしょう。介護認定が下りているということは、かかりつけ医が「主治意見書」という書類を発行したはずで、是非その先生に改めて相談してみてください。

相楽休日応急診療所 ～当日電話予約制となりました～

時 午前9時～

所 相楽会館1階(木津上戸15)

問 相楽休日応急診療所 ☎73-9988

他 ・症状によっては診察できない場合や、京都山城総合医療センターを紹介する場合があります。

・診療科目が急に変更になる場合があります。受診前に電話で問い合わせください。

| とき | 診療科目 | とき | 診療科目 |
|------------|--------|----------|--------|
| 5月 1日(日) | 内科・小児科 | 6月 5日(日) | 内科 |
| 5月 3日(火・祝) | 内科・小児科 | 6月12日(日) | 内科・小児科 |
| 5月 4日(水・祝) | 内科 | 6月19日(日) | 内科・小児科 |
| 5月 5日(木・祝) | 内科・小児科 | 6月26日(日) | 内科・小児科 |
| 5月 8日(日) | 内科 | | |
| 5月15日(日) | 内科 | | |
| 5月22日(日) | 内科・小児科 | | |
| 5月29日(日) | 小児科 | | |

おすすめの味

筍ご飯

市食生活改善推進員協議会

柿本 信代



1人分の栄養価
(4人分の場合)
エネルギー…332 kcal
たんぱく質…12.3 g
脂 質…3.4 g
カルシウム…37 mg
食物繊維…3.2 g
塩分…2.4 g

作り方

- ①米は洗ってザルにあげて水気を切る。
- ②筍は薄切りにし、鶏もも肉は1.5cm角に切る。油揚げは熱湯をかけて油抜きをして5mm幅の細切りにする。人參も同様に細切りにする。
- ③炊飯器に①と②を入れ、②も加えて混ぜ炊く。
- ④炊き上がったら全体をさっくりと混ぜ、器に盛り木の芽を添える。

一言メッセージ

春の食材の山菜やわらびを加えると山菜の炊き込みごはんが出来上がります。

材 料(4~6人分)

| | |
|-----------|------------|
| 米 | 3合 |
| 筍(水煮) | 100g |
| 鶏もも肉(皮なし) | 100g |
| 油揚げ | 1枚 |
| 人參 | 50g |
| 木の芽 | 適量 |
| だし汁 | 2カップと110ml |
| ④ 薄口醤油 | 大さじ3 |
| みりん | 大さじ3 |



健康推進課からのお知らせ

☎75-12119



マタニティ広場(妊婦さんの教室)

要予約

時 6月7日(火) 午後1時30分～
(15分前から受付)

所 木津保健センター

対 市内にお住まいの妊婦と家族

内・おっぱいとお産について

・おなかの赤ちゃんにやさしい食事について

持 母子健康手帳・母子保健テキスト
(お持ちの方)

定 15人先着

申 電話で健康推進課へ。



離乳食教室 要予約

時 ①6月3日(金) ②6月6日(月)

午後1時30分～2時15分
(20分前から受付)

所 木津保健センター2階「栄養指導室」

対 市内にお住まいの方

内 離乳食の作り方と進め方

(①離乳食前半 ②離乳食後半)

※管理栄養士の実演のみ

定 各5人(先着)

申 5月2日～31日に電話で健康推進課へ。

他・保育可能です。

・乳児と参加する場合、必要な物は各自で持参ください。

・レシピや詳細は、市ホームページをご覧ください。

グループワーク「にじ」

一人で悩まず、参加ください。一緒に楽しみの場を作りましょう。

時 5月20日(金)

午後1時30分～3時30分

所 木津保健センター

対 市内にお住まいで、心の不調や病気をもちの方

内 簡単クラフト

申 5月13日までに、地域活動支援センターいづみ(☎76-0076)又は、健康推進課へ。

子宮頸がん・乳がん無料検診

対象の方に、案内をお送りいたします。(4月下旬発送)

時 5月1日(日)～令和5年2月28日(火)

※医療機関によって実施期間が異なります。

持 クーポン券、健康保険被保険者証など

申 直接、希望の医療機関に予約後、受診ください。

他・検診の中止・延期などの情報は市ホームページを確認するか、健康推進課に問い合わせください。予約が不要な医療機関もあります。



高齢者肺炎球菌ワクチン予防接種

時 令和5年3月31日(金)まで

※公費接種はお1人1回です。

※対象の方には案内のはがきを郵送します。



令和4年度妊婦特別給付金

対 申請日に市に住民票があり、次のいずれかに該当する方

① 出産予定日が令和4年4月1日～令和5年3月31日の方

② 出産予定日が令和5年4月1日以降で、令和5年3月31日以前に出産した方

¥10万円/人

提出書類

① 妊婦特別給付金申請書兼請求書

② 出産予定日が確認できる医師の証明(診断書(原本)または母子健康手帳(証明済)の出生届出済証明欄の写し)

③ 本人確認書類の写し

※運転免許証、マイナンバーカード、パスポートの写し など

④ 振込先通帳などの写し

※金融機関名・支店名・口座種別・口座番号・フリガナの記載があるもの

申 令和5年4月17日(必着)までに郵送または直接、提出書類を健康推進課へ。



木津川市の情報をスマートフォンで簡単にチェック!

木津川市 LINE 公式アカウント 子育て応援アプリ きづがわしい

友だち登録はこちらから!



登録はこちらから!



iPhone用



Android用



市ホームページ

デジタル戦略室 ☎75-1201



さとやま通信 <Vol.101>

sa to ya ma つう しん

～「学研木津北地区」というのは鹿背山の
里山のこと里山活動を楽しみながら、
里山再生に取り組んでいます～

第10次「親子里山農業体験」(4回シリーズ)

昔ながらの米作りと収穫を親子で楽しんでみませんか？

内・時

- ①田植え 6月4日(土) 午前10時～午後2時
- ②稲刈り 10月8日(土) 午前10時～午後2時
- ③脱穀 11月12日(土) 午前10時～午後2時
- ④餅つき 12月17日(土) 午前10時～午後2時

所鹿背山倶楽部活動地(鹿背山中切)

※参加者には詳細地図を送付します。

対小学校以上の子どもがおり、4回を通して参加できる家族

定約20人(先着)

※初めて参加する家族を優先します。

鹿背山倶楽部 会員を募集

里山林の再生を目指して異常繁殖した竹の伐採、雑木や果樹の植栽や下草刈り、古代米の栽培、季節の野菜づくり、シイタケの栽培などの活動を毎週土曜日におこなっています。初めての方や一日体験も大歓迎します。

申鹿背山倶楽部(☎kaseyamaclub@gmail.com)



¥3,000円/家族(4回分、ボランティア障害保険代を含む)

④を除き、参加当日は昼食を準備ください。

④は500円/家族(餅代)が必要です。

申・問5月11日までに代表者(保護者)の住所、氏名、電話番号、参加者全員(代表者を含む)の氏名、年齢・続柄をメールで鹿背山倶楽部(☎kaseyamaclub@gmail.com)へ。

他・各回ごとの申込みはできません。

・参加の可否は後日、代表者に連絡します。

都市計画課 ☎75-1222



川の生き物調査参加者募集!



里山に流れる川やビオトープで生き物調査をします!どんな生き物に出会えるかな?川の水質調査もします。

時6月5日(日) 午前9時～午後4時

所鹿背山(市役所 北別館前 集合)

定20人(先着)

(小学3年生以下は、保護者同伴のこと)

主市こどもエコクラブ

申・問電話でまち美化推進課(☎75-1215)へ。

他市こどもエコクラブでは、会員を募集しています。



市営墓地「思いでの丘霊園」一般墓地の公募

所在地 城山台9-3 ほか
募集区画数 2区画(予定)
(1区画1.44㎡(1.2m×1.2m))
使用料 360,000円
管理料 5,000円(年額)
使用開始 7月1日(金)以降

対・市に住民票が1年以上(令和3年6月30日以前から)継続してあること
・同一世帯内に市税を滞納している方がいないこと

・同一世帯内に一般墓地の利用者がいないこと
※同一世帯内で1人のみ申込可

申・問5月17日～27日に直接、まち美化推進課へ。

他・公募要項、申込書は5月10日からまち美化推進課、加茂・山城支所、中央・加茂・山城図書館で配布予定です。

・来年以降、返還などで空きがある年度に限り公募します。

・合葬墓地は、随時募集しています。

まち美化推進課 ☎75-1215

京都府知事選挙結果

4月10日

京都府知事選挙の結果をお知らせします。

各投票区別投票結果

| 投票区名 | 有権者数(人) | 投票者数(人) | 投票率(%) |
|-------------------|---------|---------|--------|
| 1区 木津小学校 | 2,847 | 879 | 30.87 |
| 2区 木津川市役所 | 2,344 | 918 | 39.16 |
| 3区 鹿背山会館 | 380 | 180 | 47.37 |
| 4区 市坂集会所 | 532 | 179 | 33.65 |
| 5区 梅谷区集会所 | 247 | 92 | 37.25 |
| 6区 相楽小学校 | 3,866 | 1,285 | 33.24 |
| 7区 吐師会館 | 793 | 358 | 45.15 |
| 8区 泉川団地集会所 | 1,144 | 474 | 41.43 |
| 9区 東部交流会館 | 1,505 | 579 | 38.47 |
| 10区 高の原小学校 | 3,716 | 1,569 | 42.22 |
| 11区 兜谷集会所 | 3,136 | 1,236 | 39.41 |
| 12区 相楽台小学校 | 3,014 | 1,280 | 42.47 |
| 13区 木津川台小学校 | 5,178 | 2,110 | 40.75 |
| 14区 梅美台小学校 | 4,884 | 1,200 | 24.57 |
| 15区 州見台小学校 | 5,243 | 1,565 | 29.85 |
| 16区 加茂支所 | 2,351 | 809 | 34.41 |
| 17区 加茂小学校 | 1,912 | 632 | 33.05 |
| 18区 加茂人権センター | 448 | 138 | 30.80 |
| 19区 文化財整理保管センター分室 | 1,284 | 526 | 40.97 |

| 投票区名 | 有権者数(人) | 投票者数(人) | 投票率(%) |
|--------------------|---------|---------|--------|
| 20区 当尾の郷会館 | 480 | 209 | 43.54 |
| 21区 南加茂台公民館 | 2,289 | 1,000 | 43.69 |
| 22区 南加茂台小学校 | 1,722 | 783 | 45.47 |
| 23区 南加茂台第5集会所 | 848 | 342 | 40.33 |
| 24区 山城支所別館 | 1,099 | 418 | 38.03 |
| 25区 上粕小学校 | 927 | 368 | 39.70 |
| 26区 椿井区公民館 | 631 | 271 | 42.95 |
| 27区 北河原区公民館 | 287 | 148 | 51.57 |
| 28区 神童子公民館 | 100 | 72 | 72.00 |
| 29区 大平尾会館 | 1,429 | 484 | 33.87 |
| 30区 北平尾区コミュニティセンター | 942 | 373 | 39.60 |
| 31区 棚倉小学校 | 1,314 | 502 | 38.20 |
| 32区 城山台小学校 | 5,609 | 1,642 | 29.27 |
| 木津川市計 | 62,501 | 22,621 | 36.19 |

開票結果

| 届出順 | 候補者氏名 | 得票数 |
|-----|---------|--------|
| 1 | かじかわ 憲 | 5,399 |
| 2 | にしわき 隆俊 | 16,780 |

山城産米食味コンテストで最優秀賞

3月18日

市内で米を生産されている宮本 哲生さんの情熱をもっておいしい米づくりに取り組まれた功績が評価され、第3回山城産米食味コンテストで最優秀賞を受賞されました。おめでとうございます。



全国大会で活躍!

3月22日

山城中学校3年の中村 玲皇さんが全国陸上大会400m走に出場し予選で50秒89の好タイムをマークし、その後、決勝で入賞されました。おめでとうございます。



茶摘み娘が一足早い初茶摘み

3月18日

福寿園CHA遊学パークでハウスの温度調節の技術により栽培された新茶の初茶摘みが一足早くおこなわれました。紺かすりの着物にたすき掛けをした茶摘み娘たちの手で、新茶が丁寧に摘み取られています。



いづみ姫をブロックで作ったよ!

幼保連携型認定こども園
州見台さくらを卒園した吉川
日登さんが、設計図なしで一
から木津川市のマスコットキ
ャラクター「いづみ姫」をブ
ロックでつくりました。



◀ブロック遊びをしている仲間
と一緒に(左から、八代さん、
内田さん、辰巳さん、吉川さん、
雨宮さん、稲塚さん)

知っとこ!
学研



株式会社 Keigan

第35回

(株)Keiganは、けいはんなオープンイノベーションセンターを本社とするロボット及びモーターモジュール®KeiganMotorを開発・製造されている会社です。「Quick and Easy Robot for Everyone」という、いろんな人がロボットを簡単に作ったり操作できる社会を作ることを目指とされています。

主力製品は2つです。

まず、自律移動ロボットKeiganAllは、工場や倉庫、飲食店などで利用されているロボットです。工場では部品を運んだり、倉庫ではピッキングの補助、飲食店では配膳ロボットとして使うことができます。お客様が上部をカスタム設計しやすい事が特長です。

次に、モーターモジュール®KeiganMotorは、モーターにいろいろな機能を搭載した製品です。自動車工場をはじめとして、いろんな工場で搬送の自動化に使用されている他、大学や企業の研究機関でも利用されています。

(株)Keiganは、これからも、いろんな人にロボットを身近に感じてもらえるよう、ロボットや、ロボットを作るための仕組みを提供されます。

問(株)Keigan(木津川台9-6) [URL https://www.keigan.co.jp/](https://www.keigan.co.jp/)

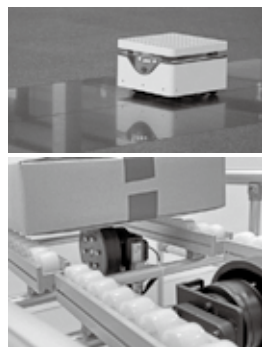

学研企画課 ☎75-1201

二十歳(はたち)のつどい

時令和5年1月8日(日) 午後(時間未定)

所府立けいはんなホール

対平成14年4月2日～平成15年4月1日生まれの方

他11月以降に案内を発送予定です。

※民法により成年年齢が20歳から18歳に引き下げられますが、木津川市では従来通り20歳を対象にした式典を開催します。

※市外に転出した方も参加できます。郵便番号、住所(案内送付先)、名前、電話番号、出身中学校区を連絡ください。

※新型コロナウイルス拡大などの情勢により、内容を変更する場合があります。

二十歳(はたち)のつどい実行委員募集中!

二十歳のつどい実行委員会に参加して、思い出に式典を自分たちで一緒につくりませんか。

友達と気軽に参加できますので応募ください。市ホームページからも応募できます。

どんなことをするの?

- ・「二十歳のつどい」の運営・企画
- ・式典司会進行
- ・誓いの言葉の発表(新成人を代表し、成人を迎えたことへの決意や親への感謝などを発表)

社会教育課 ☎75-1233 ✉shakaikyoiku@city.kizugawa.lg.jp



加茂文化センター

| 日 | 月 | 火 | 水 | 木 | 金 | 土 |
|----|----|----|----|----|----|----|
| 1 | 2 | 3 | 4 | 5 | 6 | 7 |
| 8 | 9 | 10 | 11 | 12 | 13 | 14 |
| 15 | 16 | 17 | 18 | 19 | 20 | 21 |
| 22 | 23 | 24 | 25 | 26 | 27 | 28 |
| 29 | 30 | 31 | 1 | 2 | 3 | 4 |
| 5 | 6 | 7 | 8 | 9 | 10 | 11 |

○は休館日



加茂文化センター (あじさいホール)
 ☎76-4611 fax 76-7593
 URL <http://www.nem-shiteikanri.jp/shisetsu/ajisai/>
 教室・イベント情報などを案内しています。

第7回あじさいシアター
映画「母と暮せば」

原爆で死んだ息子が亡霊となって現れる。すべての母へ、そして母から生まれたすべての人へ。やさしく泣けるファンタジー作品。

時 6月12日(日)
 午前10時～、午後2時～
 ￥前売り 500円、当日 600円
 出 吉永 小百合、二宮 和也 ほか
 申 電話または直接、加茂文化センターへ。



12月12日(土)ロードショー
 ©2015「母と暮せば」製作委員会

土曜のフラダンス 無料体験会

ハワイアン音楽に合わせて楽しく身体を動かすと、心も身体も癒されます。

無料体験会
 5月14日・28日(土) 午前10時～11時30分
通常講座
 第2・4土曜日 午前10時～11時30分
 ￥3,000円/月
 申 電話で加茂文化センターへ。

あじさいクラブ

石ころアート
 時 午前10時～正午 ※5月は20日に開催
 ￥1,500円/月
 申 電話で加茂文化センターへ。
定期講座(全30講座)
 申 電話で加茂文化センターへ。
 他 ・初回体験500円 別途材料費が必要です。
 ・参加登録時に初回月謝から500円キャッシュバックがあります。

アスピアやましろ

| 日 | 月 | 火 | 水 | 木 | 金 | 土 |
|----|----|----|----|----|----|----|
| 1 | 2 | 3 | 4 | 5 | 6 | 7 |
| 8 | 9 | 10 | 11 | 12 | 13 | 14 |
| 15 | 16 | 17 | 18 | 19 | 20 | 21 |
| 22 | 23 | 24 | 25 | 26 | 27 | 28 |
| 29 | 30 | 31 | 1 | 2 | 3 | 4 |
| 5 | 6 | 7 | 8 | 9 | 10 | 11 |

○は休館日



アスピアやましろ (山城総合文化センター)
 ☎86-5851 fax 86-5852
 URL <http://www.nem-shiteikanri.jp/shisetsu/aspia/>
 教室・イベント情報などを案内しています。
 山城ブルー ☎/fax 86-2010

やすらぎタウン山城プール

明るい自然の光がふりそそぐ開放感あふれる温水プールです。

時 5月1日(日)～30日(月) 午後1時～6時、
 6月1日(水)～9月15日(木)
 午前10時30分～午後8時30分
 ※月曜日(祝日の場合は翌日)は休館
 ￥大人 400円、小人(中学生以下) 200円
 他 排尿・排便の意思表示のできない乳幼児は、利用できません。

70年代フォークソング
ロビーコンサート「満月堂」ライブ

2日遅れの七夕コンサートです！
 時 7月9日(土) 午後5時30分～7時
 所 アスピアやましろ スクエア
 定 100人(先着)
 申 事前に電話でアスピアやましろへ。

ハーモニカ・オーケストラ
ロビーコンサート

昭和の歌謡曲をハーモニカやギターなどの楽器で大演奏！みんなで歌おう！
 時 6月11日(土) 午後5時～6時30分
 所 アスピアやましろ スクエア
 出 ハーモニカアンサンブル片桐
 定 100人(先着)
 申 事前に電話でアスピアやましろへ。

上粕東公園テニス&フットサルコート

￥平日 400円 土・日曜日、祝日 600円
 ※ナイター照明300円(いずれも1コート、1時間)
 申 府施設予約システム又は直接、アスピアやましろへ。
 他 ・無料駐車場(30台)があります。
 ・平日午前中はテニス教室もおこなっています。

**(公財)木津川市
緑と文化・スポーツ振興事業団**

☎39-8500 fax 73-6878

URL <http://www.bunspo-shinko.or.jp/> **ブンスポジョウホウ** 検索
西部交流会館 ☎73-6888

会場 西部交流会館

文化交流教室 体験会

新しいことを始めて、新しい仲間の輪を広げましょう。

透明水彩画

時 5月11日・25日(水) 午前10時～正午
講 兼元 和美 氏
¥500円/回(別途材料費 500円) ※1人1回
持 水彩絵の具セット、新聞紙

パレエ

時・対 5月18日・25日(水)
チャイルド(3歳～年長) 午後3時30分～4時15分
ジュニアⅠ(小学1～3年生) 午後4時20分～5時20分
ジュニアⅡ(小学4～6年生) 午後5時25分～6時25分
成人クラス(中学生以上) 午後6時30分～7時50分

講 江口 真理 氏
¥500円/回 ※1人1回

背骨コンディショニング

時 5月13日(金) 午前10時30分～11時40分
¥1,650円
講 大谷 慎二 氏
持 ヨガマット、長めのタオル

申 電話で事業団へ。

季節のビーズフラワー教室 ～ミモザ～

時 5月11日(水) 午後1時30分～3時
講 岡本 由子 氏
¥1,100円(別途材料費 700円)
持 はさみ
申 電話で事業団へ。

趣味の広場「持ち込み企画」作品展

加茂在住の木戸氏による趣味のクラフト作品「木戸明の趣味の世界」を展示しています。

時 5月31日まで (月曜を除く)
所 1階ロビー

趣味の広場作品募集 テーマ「夏」

「夏」を感じるオリジナル作品を募集します。

- 申 作品を西部交流会館にお持ちください。(電話問合せ可、月曜日を除く、午前9時～午後4時)
- 他・展示は7月以降です。
・営利目的の展示内容はお断りします。

いずみホール

| | | | | | | |
|----|----|----|----|----|----|----|
| 日 | 月 | 火 | 水 | 木 | 金 | 土 |
| 1 | 2 | 3 | 4 | 5 | 6 | 7 |
| 8 | 9 | 10 | 11 | 12 | 13 | 14 |
| 15 | 16 | 17 | 18 | 19 | 20 | 21 |
| 22 | 23 | 24 | 25 | 26 | 27 | 28 |
| 29 | 30 | 31 | 1 | 2 | 3 | 4 |
| 5 | 6 | 7 | 8 | 9 | 10 | 11 |

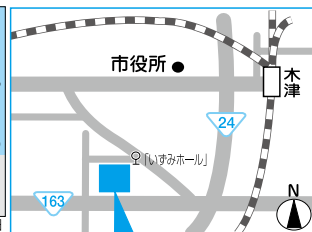

いずみホール (中央交流会館)

☎72-8800 fax 72-2801
URL <http://www.bunspo-shinko.or.jp/> **ブンスポジョウホウ** 検索

【要予約】いずみダンスパーティー

時 6月19日(日) 午後1時30分～4時
所 多目的ホール
内 フリーダンス、めぐり逢い、ミニデモ
定 30人(先着)
¥550円
申 直接または電話でいずみホールへ。(市外の方は5月8日から)

**楽しいスポーツ交流教室
「てつぼう名人」**

時 6月11日(土) 午後2時～3時
対 年少～小学生
¥550円
申 5月5日(市外の方は12日)から
直接または電話でいずみホールへ。



IZUMI de Piano (要予約)

ホールでピアノ演奏を楽しみませんか?
時 午前9時30分～午後4時30分の好きな時間
(1時間単位)(休館日を除く・ホール空き時間に限り)
所 多目的ホール
対 中学生以上のピアノ経験者(中学生は保護者同伴)
¥1人につき
・中学生 660円/時間
・高校・大学・専門生 880円/時間
・一般 1,100円/時間
※空調を使用する方は別途必要
申 2か月前(市外の方は1か月前)から電話でいずみホールへ。



図書館だより

LIBRARY INFORMATION

市立図書館 休館日カレンダー

やむをえず休館する場合があります。
来館前に問い合わせください。

| | | | | | | |
|----|----|----|----|----|----|----|
| 日 | 月 | 火 | 水 | 木 | 金 | 土 |
| 1 | 2 | 3 | 4 | 5 | 6 | 7 |
| 8 | 9 | 10 | 11 | 12 | 13 | 14 |
| 15 | 16 | 17 | 18 | 19 | 20 | 21 |
| 22 | 23 | 24 | 25 | 26 | 27 | 28 |
| 29 | 30 | 31 | 1 | 2 | 3 | 4 |
| 5 | 6 | 7 | 8 | 9 | 10 | 11 |

● 全館 休館日 ● 山城図書館のみ休館日 ▲ 加茂図書館のみ休館日 ○ 山城図書館のみ開館日

| | 電話番号 | 開館時間 | 貸出 |
|------------------------------|------------------|---|---|
| 中央図書館 | 72-2980 | 火～金曜日 午前9時30分～午後6時 | 図書 10冊まで (うち視聴覚資料2点まで) |
| 加茂図書館 | 76-6466 | 土・日曜日 午前9時30分～午後5時 | 期間 2週間 |
| 山城図書館 | 86-5001 | 火～金曜日 午前9時30分～午後6時 土・日曜日、祝日 午前9時30分～午後5時 | 図書 15冊まで (奈良市立図書館所蔵の図書のみ) (うち視聴覚資料5点まで) |
| 奈良市立 北部図書館 (奈良市北部会館4階) | 0742- 72-2291 | 火～日曜日 午前9時30分～午後7時 (月曜日が祝日の場合は月曜日も開館) ※奈良市立北部図書館の本の返却は必ず奈良市立北部図書館へ。 | 期間 2週間 |

新しくはいった本 (中央図書館)

一般書

タラント～ Talant ～

角田 光代 著、中央公論新社

周囲の人々が“意義ある仕事”に邁進する中、心に深傷を負い、無気力な中年になったみのり。不登校の甥の手で、心にふたをした義足の祖父の過去がひもとかれるとき、みのりの心は…。『読売新聞』連載に加筆修正された慟哭と感動の単行本です。



ロトレ・脚トレで“若返り”!～老化的もと「フレイル」を防ぐ～

飯島 勝矢 監修、NHK出版

フレイルとは、老化が加速して心身の衰えが進んだ状態。そのままにしておくとお介護が必要になりますが、適切な予防と対策を取れば改善します。筋力や、噛む・飲み込む力を取り戻す方法などをイラストとともに分かりやすく紹介されています。



児童書

荒野にヒバリをさがして アンソニー・マゴーン 作、徳間書店

ヒバリを見るため、犬のティナを連れて、田舎へハイキングに出かけたニッキーと兄のケニー。ところが季節外れの雪で道に迷って…。イギリスのヨークシャーの荒野を舞台に、兄弟・家族の絆をドラマチックに描いたカーネギー賞(令和2年)受賞作。



明日香さんは負けない～おはなしSDGs人や国の不平等をなくそう～

福田 隆浩 作、藤本 たみこ 絵、講談社

いとこのお兄ちゃんがつれてきた婚約者の明日香さんは、車いすに乗っていた。奈美は驚いてひどい態度をとってしまったけれど…。物語をとおして、SDGsのことをわかりやすく伝えるお話です。



図書館職員からのオススメ本 (中央図書館)

楽しいバレエ図鑑

新国立劇場バレエ団 協力、阿部 さや子 監修、小学館

「バレエって何？」からはじまり、バレエの歴史、名作ガイド、バレエをつくりあげる人々の紹介や、本番直前のリハーサル、舞台上になるときのダンサーの気持ちなども取り上げられています。見ているだけでも心が躍るすてきな衣装が美しい写真で紹介されており、ふりがなもついていて大人も子どもも楽しめる1冊です。



中央図書館



「おはなし会」

時 5月21日(土) 午前11時～11時30分(開場 午前10時45分)

所 2階「視聴覚室」

出 朗読サークル「こだま」

対 市内にお住まいの方(小学生未満の方は保護者と参加ください。)

定 5組15人程度 [先着]

申 5月7日～18日(開館中)に直接または電話で、中央図書館へ。

ホリデーシアター

「ころわんのおはなし」

～ころわんとこいのぼり など～

絵本作家が自ら朗読する人気絵本、ころわんシリーズの動画絵本!

時 5月22日(日) 午前11時～11時25分(開場 午前10時45分)

所 2階「視聴覚室」

定 5組15人程度 [先着]

申 5月6日～19日(開館中)に直接または電話で、中央図書館へ。

※映画会は、開始後10分経って参加の方がいない場合、中止します。

加茂図書館



おはなし会(おはなしポケット)

時 5月15日、6月5日(日) 午前10時30分～10時50分

所 加茂図書館前(加茂支所1階「ロビー」)

対 市内にお住まいの方(小学生未満の方は保護者と参加ください。)

定 5組10人 [先着]

申 5月1日から前日まで(開館中)に直接または電話で、加茂図書館へ。

山城図書館

おはなし会①

時 5月8日(日) 午前11時～

「おはなし108」「おはなしわわわ」による読み聞かせ

所 絵本コーナー

対 市内にお住まいの方(小学生未満の方は保護者と参加ください。)

定 3組6人 [先着]

申 4月24日～5月7日(開館中)に直接または電話で、山城図書館へ。

おはなし会②

時 5月22日(日) 午前11時～ 「ゴミ」のおはなし

所 絵本コーナー

定 3組6人 [先着]

対 市内にお住まいの方(小学生未満の方は保護者と参加ください。)

申 5月8日～21日(開館中)に直接または電話で、山城図書館へ。



学研都市インフォメーション

Kansai Science City Information

けいはんなプラザ

けいはんなフィルハーモニー 管弦楽団演奏会

時 6月5日(日) 午後2時～
(開場 午後1時15分～)

所 メインホール

内 曲目

ベートーヴェン 交響曲第4番変ロ長調作品60
シベリウス 交響曲第4番イ短調作品63

客演指揮 新田 ユリ 氏

¥ 大人 1,000円、小学生 500円

※未就学児は入場できません。

主・問 けいはんなフィルハーモニー管弦楽団

URL <http://www.kpo.jp/>、Eメール info@kpo.jp

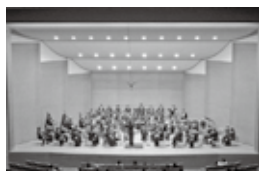

ダイバーシティ×インクルージョン トークセッション

スポーツを通じたインクルーシブなまちづくりを目指して！けいはんなプラザに魅力向上の取り組みをスタートします。第1部は、パラスポーツを活用した共生社会づくりの意義などの基礎報告、取り組み紹介、トークセッション。第2部は、パラリンピック競技「ボッチャ」の体験、地域の子どもたちのミニコンサートを開催します。

時 5月22日(日) 午後2時30分～5時15分

所 けいはんなプラザ3階 大会議室「ナイル」

対 近隣にお住まいの方など

定 60人 先着 ※ボッチャ体験は36人 先着

申 けいはんなプラザホームページから申し込みください。

主 (株)けいはんな、京都ボッチャ協会、
(株)Conditioning Lab

ピアノ弾き比べプラン 予約必要

心ゆくまで、グランドピアノ2台を奏でてみませんか。

時 7月17日(日)まで ※90分/回 5人まで利用可

所 メインホール

対 小学校高学年以上のピアノ学習者・演奏家

内 ピアノ スタインウェイD-274/YAMAHA CF-Ⅲ

¥ 5,500円

申 けいはんなプラザホームページ予約システムから次へ。

問 (株)けいはんな

けいはんなプラザ・プチコンサート

日程・曲目はホームページ(QRコード)を確認するか電話で問い合わせください。

時 午後0時15分～0時45分

所 アトリウム



れじフェス・美まつりinけいはんなプラザ

時 5月28日(土) 午前10時～午後4時

所 イベントホール 日時計広場 ほか

内 飲食ブース、ワークショップ、美容・占い・マッサージなど

問・主 (有)レジオン ☎0742-46-1222

共 (株)けいはんな

(株)けいはんな(平日 午前10時～午後5時) ☎95-5115

けいはんな記念公園

ポケットマルシェ inけいはんな記念公園

アンティーク&雑貨&グリーンのマーケット

時 5月14日(土)・15日(日)

午前9時30分～午後4時

※荒天中止

所 芝生広場

問・共 Pocket Marche実行委員会

☎080-5364-2345

けいはんな記念公園クラフトフェスタ

アート作家の手作り品マーケット

&ワークショップ

時 5月22日(日)

午前10時～午後4時 ※荒天中止

所 芝生広場

問・共 百貨創作祭実行委員会

URL <https://100sosaku.com/>

こども絵画教室「アトリエこ・も・ど」

第10回作品展

子ども達が制作した工作・絵画などを展示します。

時 5月27日(金)～29日(日)

午前10時～午後5時

※最終日は午後4時まで

所 水景園観月楼「ギャラリー月の庭」

¥ 庭園入園料のみ必要

時 午前9時～午後5時

¥ 大人 200円、小中学生 100円

問 けいはんな記念公園 管理事務所 ☎93-1200 FAX 93-2688

他 ・ イベントの開催可否は、けいはんな記念公園のホームページ(QRコード)を確認ください。

・ イベントごとに設定する感染症対策に協力ください。





子や孫の未来につなぐ

令和4年度
第2号

外部評価に関する報告がおこなわれました

行財政改革推進委員会では、令和元年度から令和3年度までの3か年において、第3次行財政改革行動計画の取組状況について、委員会が特に重要と判断した項目を選定し、第三者の視点から客観的な評価をおこない、改善に向けた意見や提案をすることで市の行財政改革を推進する「外部評価」に取り組んできました。

この度、令和3年度評価結果および3か年にわたる外部評価実施結果が会長から市長に報告されました。市としては評価結果と報告内容を踏まえながら、更なる行財政改革に努めていきます。

外部評価結果

| 第3次行財政改革行動計画項目 | 市が決定した評価 | 委員会の評価 | 委員会の主な意見要旨 |
|------------------------------|----------------|--------|--|
| No.15 会計年度任用職員の導入 | 概ね進捗 | 妥当な評価 | 一定の処遇改善を評価。定期的な制度検証等による法改正の趣旨に沿った適正な運用を。全職員を対象とした定員適正化と人件費抑制にどう取り組むかが課題。 |
| No.21 電子申請・届出システムの推進 | 評価なし (集約項目) | やや不十分 | ソフト・ハード面において課題あり。国の動向等に基調を合わせ、本市にとって最適なデジタル社会の実現を。行財政改革の視点に基づく費用対効果の検証も必要。 |
| No.65 外郭団体の見直し (公園都市緑化協会) | 概ね進捗 | 過大な評価 | 社会情勢によって協会の役割や存在意義も変化する中において、現状を維持する姿勢が見受けられる。活動成果の評価・検証による時代に応じた柔軟な見直しを。 |
| No.73 放課後児童クラブの運営方法の検討 | 概ね進捗 | 過大な評価 | 公設公営や民間活力導入によるメリット・デメリットを含め、適切なプロセスによる最善な運営のあり方検討を。公設公営の事業継続を前提に、効率化と質的向上に向けた検討を進めてはとの意見もあり。 |

外部評価実施結果報告の概要(3か年の取組み)

令和元年度から12項目を対象に、ヒアリングを通じて有効性・効率性・市民満足度・適切なプロセスの4つの視点などに基づき評価した結果、実施項目のうち約6割で市の内部評価と比べて厳しい評価となりました。

今回の外部評価によって、PDCAサイクルによる進捗管理が適正におこなわれ、行財政改革に対する市職員の意識や説明責任能力の向上が図られることで、客観性・透明性・公平性が確保され、市民に開かれた行財政改革として、取組みが推進されることを期待するとして報告がまとめられました。

詳しくは、市ホームページをご覧ください。

行財政改革推進室 ☎75-1202

熟練戦隊
KSCレンジャー
募集中



60才を超えたら
地元を舞台に
活躍してみませんか!

ホームページは
こちらから



公益社団法人 木津川市シルバー人材センター
木津本所 ☎72-6690 加茂支所 ☎76-2236 山城支所 ☎86-3567

〒619-0214 京都府木津川市木津神田2-1
京都労働局委託事業
高齢者活躍人材確保育成事業

【身体障害者手帳などをお持ちの方へ】軽自動車税(種別割)の減免申請は5月31日まで

昨年度の減免を受けた方は、4月初旬に届いた案内を確認ください。新たに減免を受ける方、申請内容に変更のある方(車を乗り換えた方など)は、次の方法で手続きください。

減免は、普通自動車を含め、障がいのある方1人につき1台に限られます。

減免を受けられる軽自動車の範囲

- ①18歳未満の障がい者、重度の障がい者(身体障害者手帳1・2級、療育手帳A、精神障害者福祉手帳1級など)の場合は、障がい者本人または生計を一にする方が所有し、運転する軽自動車
- ②①以外の場合は、障がい者本人が所有し、本人または生計を一にする方が運転する軽自動車
- ③障がい者のみで構成する世帯の障がい者本人が所有し、常時介護する方がもっぱら障がい者のために継続的に運転する軽自動車
※「障がい者と生計を一にする方」「常時介護する方」については証明(確認)が必要です。

減免を受けられる障がいの範囲

- ①身体障害者手帳…視覚・聴覚・内部障がいの4級以上、音声機能障がいの3級以上、肢体不自由の場合は上肢3級、下肢6級、体幹5級以上の方など
- ②戦傷病者手帳…特別項症～第3款症の方

③療育手帳Aの方

④精神障害者保健福祉手帳1級の方

※詳しくは、5月上旬に届く案内をご覧ください。

- 特**・軽自動車税(種別割)減免申請書(税務課にあります。)
- ・身体障害者手帳、戦傷病者手帳、療育手帳、精神障害者保健福祉手帳(自立支援医療受給者証も必要)のいずれか
 - ・運転免許証(障がい者本人が運転しない場合は、運転する方の免許証)
 - ・減免を受けようとする軽自動車の自動車検査証(車検有効期限内のものに限る、250cc以下のバイクは不要)
 - ・令和4年度軽自動車税(種別割)納付書・納税通知書
 - ・納税義務者の個人番号通知カード又は個人番号カード

※所有者・運転者以外で別世帯の方が申請する場合は、委任状が必要です。

申5月31日までに直接、税務課へ。(正午～1時を除く)
※申請期限を過ぎると受け付けできません。

- 他**・申請受付後、減免の適用について審査し、結果を通知します。
- ・普通自動車税の減免は、山城南府税出張所(☎72-0231)に問い合わせください。

税務課 ☎75-1203 ☎72-3900



中央体育館・市民スポーツセンターで キャッシュレス決済利用できます！

中央体育館、市民スポーツセンターで使用料を支払う際、次のような決済方法で簡単に支払いができるようになりました。

クレジットカード・電子マネー・スマートフォン決済アプリ

利用できる窓口 中央体育館、市民スポーツセンター

利用できる使料 中央体育館、市民スポーツセンターの施設使用料

取扱時間 午前9時～午後5時(休館日を除く)

- 他**・現金とキャッシュレス決済との併用はできません。
- ・窓口で電子マネーのチャージはできません。
 - ・現金での支払いも可能です。
 - ・キャッシュレスの種類や取扱時間などについては、変更する場合があります。
- ※詳しくは、中央体育館窓口へお問い合わせください。

中央体育館 ☎73-2323

木津駅の東西連絡通路は、 自転車やバイクから降りて通行ください！

自転車やバイクでの通行は、衝突事故の原因となるため、降りて通行するようお願いいたします。自転車と歩行者の事故が多発しています。歩行者が怪我や死亡し、運転者が多額の賠償を支払う事象も発生しています。交通マナーを守って安全に通行してください。



管理課 ☎75-1221

安心して利用いただくため…木津駅・加茂駅の エレベーター・エスカレーターの抗菌・抗 ウイルスコーティングをおこないました。

感染症拡大防止の一環として、木津・加茂駅のエレベーター、木津駅のエスカレーターの手すりに抗菌・抗ウイルスコーティングをしています。

今後も安心・快適に利用できるよう対策してまいります。交通マナーを守って安全に通行ください。



管理課 ☎75-1221

証明書などの交付サービスの一時停止

システムメンテナンス作業のため、コンビニ交付サービスの全ての証明書を発行できません。ご理解とご協力をお願いします。

時 5月25日(水)・31日(火)

問 市民課(戸籍・住民票など) ☎75・12110
 税務課(税証明書) ☎75・12003

戦没者などの遺族の皆さんへ

第11回特別弔慰金

対・因戦没者などの死亡当時の遺族(生まれていなかったことが要件)で、令和2年4月1日に、公務扶助料などの年金給付のある方が遺族に1人もいない場合、次の順位で遺族(1人)に支給します。

① 令和2年4月1日までに法律による弔慰金の受給権を取得した方

② 戦没者などの子(戦没者死亡時の胎児を含む)

③ 戦没者などの①父母、②孫、③祖父母、④兄弟姉妹(生計関係などの要件により順位変動あり)

④ ①～③以外の戦没者などの3親等以内の親族(甥、姪)

※戦没者などの死亡時まで引き続き1年以上の生計関係があった方に限り、令和5年3月31日までに直接、次へ。(期限を過ぎると、受け取れません。)

問 社会福祉課 ☎75・12111

他・必要書類などは問い合わせください。
 ・受取りまで約1年かかりますので、早めに申し込みください。

自転車安全利用推進月間

5月は自転車安全利用推進月間です。自転車利用者は、交通ルールを守り、正しいマナーをもって、安全運転を心がけましょう。

・スローガン
 自転車の わがまま 気まま 事故のもと
 自転車安全利用五則

- ① 自転車は、車道が原則、歩道は例外
- ② 車道は左側を通行
- ③ 歩道は歩行者優先で、車道寄りを通行
- ④ 安全ルールを守る
 - ・ 飲酒運転、二人乗り、並走の禁止
 - ・ 夜間はライトを点灯
 - ・ 交差点での信号遵守と一時停止、安全確認
- ⑤ 子どもはヘルメットを着用

※京都府では、自転車に同乗する未就学児にヘルメットを着用させることや、自転車損害賠償保険等への加入が義務となっています。

問 交通安全対策協議会(危機管理課内) ☎75・12006

普通救命講習会

時 5月15日(白) 午前9時～正午

所 相模中部消防組合消防本部3階

対 市内にお住まい又はお勤め、在学の中学生以上の方

内 心肺蘇生法、異物除去法、止血法、AEDの使用法など(人工呼吸は説明のみ)

申 5月6日～12日午前8時30分～午後5時(土・日曜日、祝日を除く)に電話で次へ。

問 相模中部消防組合消防本部 警防課 ☎75・13082

悪質商法にご用心を！

悪質商法に関する相談が増えています。不安や迷いにつけ込む悪質商法の被害に遭わないよう、ご注意ください。

被害に遭わないためのポイント

- ・ 無料点検・回収などの甘い誘いに乗らない。
- ・ 少しでもおかしいと思ったらはっきり断る。
- ・ しいてい相手には110番通報
- ・ 契約や購入は周りに相談

クーリングオフ制度の利用

訪問・電話勧誘販売などは一定期間、特別な理由など必要なく無条件で契約解除できます。諦めず直ぐに警察や消費生活センターなどに相談ください。

問 木津警察署 ☎72・0110

納税のお知らせ(自動車税(種別割))

自動車税(種別割)の納期限は5月31日(火)です。

必ず期日までに納めてください。金融機関やコンビニエンスストアでも納付できるほか、スマートフォンなどを使ったキャッシュレス納付も可能です。詳しくは京都府のホームページをご覧ください。

※軽自動車税(種別割)は市で取り扱います。

問 府山城広域振興局 山城南府税出張所 ☎72・0231

税務・相続の無料個別相談会開催中!(予約制)
<https://www.fujiharakaikai.com>

藤原総合会計事務所

所長 税理士 藤原 庸貴
 所長 代理 藤原 知義
 会長 税理士 藤原 明康
 次長 税理士 藤原 大倉
 木津川市木津宮ノ内95-9 いずみホール前
 ☎0774-72-7711(代) P有り

自然素材が身近にある
 健康やかな暮らしをご提案

京・みまさ 柿染染製品

『柿染』を施した製品は、天然の、消臭効果や菌の増殖を抑えたり、静電気防止効果があったりと自然のチカラで衛生的な爽やかさをもたらしてくれます。是非、日々の暮らしに取り入れてみてください。

来て見てさわって柿染のチカラを感じてください
 ～柿染メーカーの柿染～ ☎: 0774-39-7428

柿染House みまさ 木津川市木津町宮ノ内9 (いづみホール前) P有り

日本園芸協会・庭園管理士 認定
 相談・見積もり無料

何か困った事はありますか!
お庭のお手入れお任せください!

- ・ 樹木剪定
- ・ 草刈り(3,000円～)
- ・ 伐採
- ・ 消毒全般
- ・ 除草害虫駆除 (年間管理も承ります。)

造園 にしむらび FAX 0774-73-1622
 (木津川市相楽大里)



スポーツ

(一社)市スポーツ協会 ※月曜日休み
午前9時～午後5時

木津田中前40-1 市民スポーツセンター内
☎26-51120 fax 26-9365

✉kizugawashi-sports-association@hera.eonet.ne.jp

- 主催は市スポーツ協会です。
- 主催者でスポーツ傷害保険に加入します。
- 適した服装で参加ください。
- 飲み物・タオルを準備するなど、体調に気を付けて参加ください。
- 検温やチェックリストの提出に協力ください。
- 未成年の方は保護者の同意が必要です。
- 緊急事態宣言発令時は中止します。
- 大会・教室・講習会の要項や申込書は、市スポーツ協会のホームページ(QRコード)からダウンロードできます。
- 市スポーツ協会への申し込みは、直接またはメール、ファクスで受け付けします。



第15回市民ソフトテニス大会

(兼 府民総体予選、マスターズ選考会)

時 6月12日(日) 午前9時～午後5時

(受付 午前8時30分～)

※雨天時は6月19日(日)

所 城址公園テニスコート

内 男子・女子ダブルス

一般の部、成年の部(40歳以上の方)、シニアの部(60歳以上の方)

対市内にお住まい又はお勤めの18歳以上のペア ※ペアが見つからない場合は、問い合わせください。

¥2,000円/ペア(1,000円/人) (当日徴収)

申 5月27日までに、市スポーツ協会へ。
※申込書などは市スポーツ協会にあるほか、ホームページ(☎<http://www.eonet.ne.jp/~kzstc/>)からダウンロードできます。

問・共市ソフトテニス連盟 河野
☎080-3783-4133

小学生ソフトボール教室(全2回)

所・時

①木津川台公園グラウンド

6月11日(土) ※雨天時は6月18日(土)

②城址公園グラウンド

7月9日(土) ※雨天時は7月16日(土)

①②午前9時～正午(受付 午前8時30分～8時50分)

※中止の連絡はグラウンドでおこないます。

対市内にお住まいの小学3年生以上の男女

¥500円(初回受付)

持 グローブ(持っていない方は問い合わせください)。

※名前と学校名が分かるよう、学校の体操服を着用ください。

申 5月6日～29日に市スポーツ協会へ。

問・共市ソフトボール協会 福島

☎090-3722-7534

第32回市民バウンドテニス教室、第28回市民交流大会

時 5月29日(日)

教室 午前9時30分～11時30分

交流大会 午後1時～5時

※受付 開始15分前

所 市民スポーツセンター

対市内にお住まい又はお勤めの小学4年生以上の方

内ダブルス戦

¥500円(教室・交流大会どちらか参加でも500円)(当日徴収)

持 体育館シューズ

申 5月15日までに市スポーツ協会へ。

他 教室・交流大会どちらかでも参加できます。

問・共市バウンドテニス連盟 河野
☎090-7097-0554

市民総合スポーツ大会 バドミントンの部

(兼 府民総体予選、マスターズ選考会)

時 6月19日(日)

午前9時45分～(受付 午前9時15分～)

所 中央体育館

対市内にお住まい又はお勤め、在学、連盟会員の中学生以上の方

内 男子・女子ダブルス、上級・中級・初級・初心者

¥2,000円/ペア

申 6月5日までに市スポーツ協会または

市バドミントン連盟へ。

問 市バドミントン連盟 岡田

☎090-1964-4571

市民フットサル大会

時 6月19日(日) 午前9時～午後5時

※雨天中止

所 上粕駅東テニスコート

対市内にお住まい又はお勤めの18歳以上の方

で編成したチーム(1チーム8人まで)

定 5チーム(先着)

¥2,500円/チーム

申 6月1日～9日に、市スポーツ協会へ。

問 高林 ☎090-7350-4462

他 スパイクシューズは使用できません。

介護付 有料老人ホーム

サンシティ木津

要支援・要介護認定を
お持ちの方へ

資料請求 見学、入居相談 受付中

京都府木津川市市坂六本木 76
☎0120-26-3410



サンシティ木津 外観 出地/事業主体非所有

5月6日(金)～31日(火)

個別相談会 要予約/無料

コロナウイルス対策にご協力ください。

<https://hcm-suncity.co.jp/royal/kizu>

詳しくはHPをご覧ください [サンシティ木津](#) 検索

近鉄「高の原」駅より車で5分



市民陸上競技記録会(兼 府民総体予選)

時 6月19日(日) 午前10時～11時30分
(受付 午前9時30分)

所 州見台小学校グラウンド

対 市内にお住まい又はお勤めの18歳以上の方

内 100m走、3,000m走、走幅跳、砲丸投

※府民総体と同じ種目をおこないます。成績上位の方は府民総体への参加を願うことができます。
※府民総体の駅伝競技に参加希望の方は、3,000mに参加ください。

¥ 500円(当日徴収)

申 6月9日までに市スポーツ協会へ。

問 080-6134-7231

他 雨天時は問い合わせください。

市民総合スポーツ大会 卓球の部

(兼 府民総体予選、マスターズ選考会)

時 6月12日(日)

一般 午前9時～

小中学生 正午～午後5時

所 中央体育館

対 一般 市内にお住まい又はお勤め、卓球連盟員の高校生以上の方

小中学生 市内にお住まいの小学4年生～中学3年生

内 一般の部・初級の部(高校生以上)、小学生の部・中学生の部

¥ 一般 800円、小中学生 500円

申 5月26日までに市スポーツ協会へ。

問 共市卓球連盟 山崎

0800-1420-33998

他ゼッケンは各自準備して必ず付けてください。

第16回市チーム対抗テニス大会

内 時 男子の部 6月5日(日)
女子の部 6月12日(日)

※雨天時は6月26日(日)

所 木津川台公園、上狛駅東公園、城址公園

のテニスコート

内 男子の部・女子の部、ダブルス3組のチーム対抗戦

対 市内にお住まい又はお勤め、市テニス協会員で構成した6～10人のチーム

¥ 5,000円/チーム

申 5月20日午後8時までにメール又はフ

アックスでチーム名、登録選手の住所、氏名、代表者の電話番号を次へ。

問 市テニス協会 藤田

090-5661-3738

03471@yahoo.co.jp

72-0779

他 主催者でスポーツ保険に加入します。

少年少女剣道クラブ 京都相武館

5月の稽古・見学

所 時 木津川台小学校体育館

5月6日(金)・10日(火)・13日(金)・17日(火)・20日(金)・24日(火)・27日(金)・31日(火)、6月3日(金)・7日(火)

午後5時～

州見台小学校体育館

5月7日(土)・8日(日)・14日(土)・21日(土)、6月4日(土)・5日(日)

午後4時～

梅美台小学校体育館

5月22日(日) 午後4時～

上狛小学校「体育館」

5月28日(土) 午後4時～

申 希望日前日までに電話で次へ。

問 京都相武館

和田 090-2344-2804

他 体験希望者には、竹刀を貸し出します。緊急事態宣言発令中は、中止します。

太極拳Aークラブ

明るく生き生きをモットーに太極拳を通して身体の健康維持のため、日々楽しく練習しています。

時 所 月 3回

庁舎北別館 第1・3水曜日

老人福祉センター 第2水曜日

午前9時30分～11時30分

¥ 1,000円/月 ※無料体験できます。

問 相馬 090-7098-3010

市グラウンド・ゴルフ協会

グラウンド・ゴルフは生涯スポーツです。見学・体験してみませんか。

時 所

① 木津支部 ふれあい健康グラウンド

水曜日 午前9時～

② 加茂支部 赤田川グラウンド

水曜日 午前9時～

③ 山城支部 上狛小学校

日曜日 午前9時～

申 ①五十嵐 0900-9097-5125

②清水 0800-5710-2249

③吉岡 0800-8531-8789

他 体験希望者には指導します。

クラブ・ボールは各支部で用意します。

近居割 WIDE NEIGHBORS DISCOUNT



UR以外との近居でも 5年間家賃が最大5%OFF!
木津川市内の全てのUR賃貸が対象!

奈良営業センター 0742-71-5561 UR 近居 検索
●営業時間:午前9時30分～午後6時
●定休日:水曜日12/29～1/3(年末年始)は休業

町内会・自治会に加入しましょう
自治会は、地域の皆さんがお互いに支えあい、協力して、防災・防犯をはじめ、さまざまな地域コミュニティの形成に取り組んでいます。住みやすい街をつくるために、自治会に加入し、積極的にまちづくりに参加しましょう。

災害への備えに!
木津川市防災情報メールに登録を!

右のQRコードを読み取り、空メールを送信すると、登録用URLを記載したメールが届きます。URLにアクセスし、必要事項を入力すると登録完了します。

危険管理課 ☎75-1206





川のボランティアを募集します！

淀川発見講座を受講して、川がより良い環境になるよう、活動に協力する淀川かわづくりパートナー（仮称）に登録しませんか。さらにレンジャー養成講座を受けて川の課題に取り組む河川レンジャーにも挑戦できます。

時 ①6月4日(土) ②6月5日(日)
9時30分～16時30分

所 ①京都テルサ(京都市南区)
②オンライン(Zoomウェビナーを

予定)

対市内にお住まい又はお勤め・在学の18歳以上の方

定 ①30人 ②100人

申 5月25日までにホームページ(QRコード)で次へ。



問 淀川管内河川レンジャー事務局

☎072・861・6801

河川愛護モニター募集

時 7月～令和5年6月(1年間)

対 市内の木津川近辺にお住いの20歳以上で、インターネット環境をお持ちの方

内 木津川に行き、見たこと・感じたことを月1回以上のレポート報告

謝礼 月4,500円程度

申 5月31日までにホームページ(<https://www.kkr.mlit.go.jp/yodogawa/>)から申し込みください。

問 淀川河川事務所管理課

☎072・843・2891

ふるさと散歩(5月)

山田の茶畑から笠置へ〜伊賀街道シリーズ1〜

時 5月14日(土)

午前9時15分 加茂駅東口 集合
午後0時45分 笠置駅 解散

内 伊賀街道の道標↓藤堂高虎供養碑↓山田の茶畑↓加茂笠置組合↓笠置駅(約10km、健脚向け)

定 30人(先着)

持 マスク、飲み物、帽子、歩きやすい服装
¥300円

申 5月12日午後4時まで電話で次へ。
問 ふるさと案内 かも ☎76・3989

他・緊急事態宣言発令時は、中止します。
イベント開催の可否は5月13日(金)午前10時以降に問い合わせください。
☎<http://furusato-kamo.sakurane.jp/>

けいはんな市民雑学大学
第148回講座

聖徳太子の実像

時 5月28日(土) 午後2時～4時

所 イオンモール高の原4階「こすもすホール」

講 正木裕 氏(大阪府立大学 講師)

定 40人(当日先着)

¥100円(資料代)

問 渡辺 ☎090・7880・6787
他 新型コロナウイルス感染症拡大の状況によっては、オンライン(Zoom)でおこないます。詳しくはホームページをご覧ください。



【事前予約制】木津川PORT

発達ゆつくりさんを育てる親の子育て講座

時 5月22日(日)

未就学児クラス 午前10時～正午
小学1～4年生クラス 午後1時～3時
定 各6人

¥1,500円(ドリンク付き)
講 根元佳子 氏

レジンアクセサリーを作ろう
時 5月21日(土) 午前10時～正午

定 8組

¥500円

申 電話またはメール、LINE(QRコード)で次へ。

問 木津川PORT(木津小川15・1) 森川 ☎94・6888

✉kizugawaport@gmail.com



いずみ太鼓 木の鼓
和太鼓体験

コロナ禍だからこそ、打てば響く和太鼓で、日頃のストレス解消！心地いい汗を流しませんか？

時 毎週木曜日 午後6時～

所 いずみホール(中央交流会館)

対 18歳以上の方

申 前日までにメール又は電話、ホームページで次へ。

問 いずみ太鼓 木の鼓

✉chika0422@hotmail.com

藤井 ☎090・2103・7795

☎ <http://kinoko.yumenogotoshi.com/>

城山台に開院！皆様のかかりつけ医

くろだクリニック

内科・小児科・消化器内科



くろだクリニック 木津川市
(Web予約有)

胃カメラ・日帰り大腸内視鏡

| 診療時間 | 月 | 火 | 水 | 木 | 金 | 土 | 日祝 |
|---------------------|---|---|---|---|---|---|----|
| 午前診療 9:00～12:00 | ● | ● | ● | / | ● | ● | / |
| 午後診療 16:30～19:00 | ● | ● | ● | / | ● | / | / |

0774-73-0255

JR木津駅東、木津川市城山台7-43-3



Mori Land and House Investigator

森登記測量事務所

土地家屋調査士 森 理 運

■土地・建物の登記・測量 ■境界に関するご相談

～新店舗へ移転しました～
木津川市木津町西垣外31番地3
TEL. 0774-71-9300

WEBでのご相談も承ります

森登記測量事務所





子育てママのワクワク講座

- ① ヨガとアロマテラピー講座
時 5月13日(金) 午前10時～11時20分
- ② 強しなやかな軸を作るヨガ
時 5月22日(日) 午前10時～11時
- ③ お散歩撮影会 初めての一眼レフカメラ
時 5月14日(土) 午前10時～11時30分
- ④ SDGs 親子セミナー＆山城ごはん
子ども認定証がもらえます。
時 5月15日(日) 午前9時～正午

所 鹿背山

⑤ ベビーヨガ&ママヨガ

時 5月24日(火) 午前10時30分～11時30分

⑥ ベビーマッサージ&親子ヨガ

時 5月31日(木) 午前10時30分～11時30分

①②⑤⑥ 1,000円 ③ 1,500円

④ 2,000円/家族 ※①②無料託児付き

LINEで友達登録後、メールで申し込みください。

所・間レイワダカラ(株喜創内)(山城町上

狛東下12・3) ※駐車場あり

☎ 0120-83-3803

✉ rei.wadakarara@kis

ounet



うめだにカフェ

国語力が飛躍的に向上するミロク塾

時 毎週火・水・金曜日

午後3時30分～5時30分

¥ 週1回 8,800円/月

週2回 16,500円/月

対 小学生～高校生

所・間和田 ☎ 090-8522-0583

ハーバリウムを作ろう

時 5月12日(木) 午前10時～正午

¥ 2,000円(材料費込み、飲物付き)

所・間松山 ☎ 080-1460-7065

竹かご編みワークショップ

時 5月18日(水) 午前10時～

講師 竹工房「游」 浅尾 氏

¥ 1,500円(飲み物付き、材料費込み)

定 5人(先着)

アルコール問題のお悩み相談

時 5月19日(木) 午前10時～正午

¥ 300円(飲み物代)

所・間電話(西野) ☎ 090-6372-5427

田んぼの学校はぎかけ米作り in 当尾

田植えを里山で体験できます。

内・時 全4回

① 田植え 6月12日(日) 午前9時30～正午

当尾の郷会館 集合

② 草取り 7月中旬 ③ 稲刈り 10月中旬

④ 収穫祭 11月

定 10家族(先着) ※1名から参加できます。

¥ 5,000円/家族(4回分)

持 長靴、タオル、飲み物、着替え

申 6月4日までに電話でうめだにカフェへ。

5月の教室(見学可)

やきもの教室

時 5月14日・28日(土) 午前9時、午前10時30分

¥ 2,300円+材料費

根付教室

時 5月10日・24日(火) 午後1時～

¥ 10,000円(4回分)

フェルト教室

時 5月17日(火) 午前10時、午後1時

¥ 2,000円+材料費

所・間うめだにカフェ 和・輪・ワッ! プロジェクト

☎ 080-4566-9555

(木～土曜日 午前10時～午後3時)

エンジェルペップ イベント

ランバイクチーム「きつぱライダー」

市内初のランバイク専用練習場です。

時 5月8日(日) 午前9時30分～午後1時

所 PLANT木津川店 駐車場1～3

対 1～6歳

持 ランバイク、ヘルメット、グローブ、プロテクター

※服装は長袖、長スボン、運動靴

申 5月7日までに申込みフォーム(QRコード)へ。

後 木津川市

オリジナルロゼットの制作

手作りhikoロゼット制作工房「アリエル」ジュエ

時 5月16日・23日(月) 午後1時～2時30分

所 エンジェルペップ

対 母親(子ども同伴可能)

¥ 1,200円

申 5月12日までに申込みフォーム(QRコード)へ。

△(QRコード)へ。

コミュニケーションカード入門講座

人間の行動特性を記した52枚のカード

を使って自分や相手の理解を深めます。

時 5月16日・23日(月) 午後3時～4時30分

所 エンジェルペップ

対 18歳以上

¥ 1,200円

申 5月12日までに申込みフォーム(QRコード)へ。

問・所 エンジェルペップ(相楽鳥井35・23)

☎ 090-8888-1496

✉ info@angelpepp.net

QRコード

幼児 勉強が好きになっちゃおう 小学生

学研教室の無料体験

算数・国語・英語・読解作文・理社

月 月 火 土

州見台5-8-2 州見台ワクワク教室

加茂文化センター内 加茂あじさいプラス教室

☎ 080-4011-1805

0774-73-5273 指導者：中島

女性院長による小さな歯科医院

しらゆり歯科クリニック

■診療時間 月・水・木 9:30~20:00

金・土・日・祝 9:30~18:00

■休診日 火曜日

土日祝日も開院

梅美台小学校前 バス停下車スグ

☎ 0774-39-8868

梅美台1-6-7 ラファミー1A棟101

https://www.shirayuri-shika.com/



大正琴ふれあい発表会

時 5月22日(日)
午後1時30分～(開場 午後1時～)
所いずみホール(中央交流会館)
申・岡・圭琴伝流大正琴 楽遊 むらかみ
☎090・8380・4805
他 入場には整理券が必要です。

「星」観望会

時 5月14日(土) 午後7時30分～9時
所 城址公園(排水池付近)
問 星を楽しむ会
浦江 ☎76・2914
中本 ☎76・4398

他・雨天曇天は中止します。(連絡しません)。
・お子さんは保護者と参加ください。
・暖かい服装でお越しください。
・事故、ケガには責任を負いません。

情報発信基地キチキチのイベント

キチキチ吊り店(木津川市産の野菜、加工品、手作りの販売)
時 5月16日(月)～20日(金)
午前10時～午後4時
わんこいん食堂(木津川市産の野菜を使用)
時 5月17日(火) 午後5時～7時30分
¥ 大人 500円、子ども 100円
木津川クリエイター部「小さな相談会」
デザインや販促に関する困り事について一緒に解決策を考えましょう。
時 5月18日(水) 午後1時～2時30分
キチキチボードゲームカフェ
時 5月21日(土) 午後2時～午後5時
¥ 500円
出張ジャズ喫茶 kocchi-kocchi

時 5月21日(土) 午後2時～午後5時
パステルアート&カフェ
小さな子どもから大人まで楽しめます。
時 日時応相談
¥ 1,600円(ワンドリンク付き)
申 大井 ☎080・6503・2416

所・情報発信基地キチキチ(市役所北側)
☎090・6607・9191

府断酒平安会 田辺支部例会

時 5月9日・16日・23日・30日(月)
午後7時～9時
所 京田辺市社会福祉センター
対 お酒の問題で悩んでいる方や家族
問 (NPO法人)府断酒平安会 栗山
☎・FAX 65・9970(留守電に切り替わった場合、連絡先のメッセージをお願いします)
西野 ☒shiguresan@4903@yahoo.co.jp

KISS英会話サロン

外国人の講師と一緒に英会話を楽しみませんか。
時 毎週水曜日 午後7時～9時
※第5水曜日、年末年始、ゴールデンウィーク、お盆は休み
所 庁舎北別館
講 Mr.David
¥ 3,000円/月
問 KISS英会話サロン 本多
☎72・6866



IMA TODO(イマトド) ツナガルプロジェクト(野菜交換会)

野菜を作る人と欲しい人が
カフェで寄り合う新しいカタチの野菜交換会。
野菜をお持ちでない方は、野菜付きの「イマトド」ボックス(1,000円)を購入できます。



時 5月28日(土)
午前11時～午後3時
所 SNOB Cafe(スノッブカフェ)
問 イマトド ☎090・5462・7265

パソコン/スマホの無料相談

時 5月12日(木) 午後1時～4時
所 山城やすらぎコミュニケーションセンター(山城保健センター)2階
問・圭木津川市パソコンニューメディアサロン
宗形 ☎86・3434
柴田 ☎86・3419
☒newmediasalon@yahoo.co.jp

他・相談交流日が第3木曜日から第2木曜日に変更になりました。
・オンラインで事前相談もおこなっています。

①産後の骨盤トラブル ②子どもの側わん症無料相談

時 30分間(日時応相談)
対 ①産後9か月までの母親
②中学3年生の保護者
申・問 電話でかがやか整体院
川崎(☎090・1130・3277)へ。



5月無料体験学習受付中!
お気軽にお電話ください



公文書写

ペン習字 かきかた 筆ペン 毛筆

～お子さまから大人の方まで、くもん書写は学べます～

高の原兜台教室
指導者:三宅
TEL:0774-72-4573
火:10:00~12:00/14:00~19:30
木:10:00~12:00/14:00~19:30

やましろ教室
指導者:松井
TEL:090-7480-6726
火:16:00~18:00
土:9:00~13:00

加茂教室
指導者:早川
TEL:080-3104-2617
水:10:30~12:30/14:00~19:00
金:15:00~19:30
土:10:30~12:30/14:00~19:00

木津川相楽教室
指導者:細川
TEL:090-5398-7251
火:14:30~18:30



山城郷土資料館

わかりやすい文化財セミナー歴史を歩く「西国街道を歩く」

時 5月14日(土) 午後1時15分
所 阪急 西山天王山駅東口 集合
内 明智光秀・細川藤孝ゆかりの勝龍寺城跡と恵解山古墳を中心に見学
講 大山崎町歴史資料館 館長 福島克彦 氏

定 20人(先着)

申 件名に「西国街道を歩く参加申込み」と記入し、参加者全員の名前住所・電話番号をメール(yamasiro.s@kyoto-be.ne.jp)または、ファックス(☎06-5589)へ。

文化財講演会

① 民俗文化財保護行政の現場から
〜相楽木綿・瓦製作用具・御神輿太鼓を中心に〜
② 文化財建造物修理に学ぶ
〜萬福寺・宇治上神社の修理〜

時 ①5月21日(土) ②6月4日(土)
午後1時30分〜

所 山城郷土資料館

講 ①府教育庁文化財保護課
美術工芸・民俗・無形文化財係主査 向田明弘 氏

②府教育庁文化財保護課 建造物係主査 竹下弘展 氏

定 各30人(当日先着)

※午後12時45分から整理券配布

¥ 一般 2000円、小中学生 500円
(未就学児、65歳以上の方、障害者手帳をお持ちの方と介護者は無料)
※ Paypay、きょうと子育て応援

援。パスポートが利用できます。

間 山城郷土資料館 ☎86-5199

午前9時〜午後4時30分
※月曜日(祝日の場合は次の平日)は休み



剣道生募集 京都清心館

子どもを中心に楽しく剣道を練習しています。成人の方も歓迎です。

所・時 中央体育館2階「剣道場」
第1・3水曜日 午後7時〜8時30分

木津川台小学校「体育館」
毎週土曜日
午後6時30分〜8時30分

対 幼児、小中学生、成人の方
問 藤本

✉fjmotofimoto@gmail.com

🌐https://kyotoseis.hinkan.wixsite.com/kendo



当尾の郷まつり

時 ①5月15日(日) 午前10時〜正午
②6月5日(日) 午前10時〜午後2時

※雨天決行

所 ①当尾の郷会館「グラウンド」

②当尾の郷会館「グラウンド、体育館」

内 ①野菜・加工品の販売
②野菜・加工品の販売、フリーマーケット、手作り雑貨、古布リメイクほか

※新茶で野点 500円(お茶付き)

問 当尾の郷会館管理運営委員会

☎76-22334

山城ごはん 食農体験

時 5月15日(日) 午前9時〜正午

※雨天中止

所 竹ネット(鹿背山中切)

内 畑作業、収穫体験、SDGs、竹チップコンポスト体験

定 10組

¥ 2,000円/家族

持 飲み物、軍手、野菜持ち帰り袋、汚れても良い服装、帽子

申・問 5月13日までにメール(✉asuka.tutumi@gmail.com)又はQRコードから山城ごはんへ。



第129回 NAIIST サイエンス塾

「センサーで人の動きを取り出そう!」
時 6月11日(土) 午前10時〜11時、
午前11時30分〜午後0時30分、
午後1時30分〜2時30分

所 高山サイエンスプラザ4階

対 小学生(保護者と参加ください。)

定 各8人(抽選)

¥ 500円/人

申 5月20日(必着)にはがき又はファックス、メールにイベント名、希望時間(第3希望まで)、郵便番号・住所、氏名・ふりがな、学校名、学年、メール、電話番号・ファックスを次へ。

問 奈良先端大支援財団(T630-01-01 生駒市高山町8916-12)、
☎0743-72-5815、
☎0743-72-5819

✉kagak@science-plaza.or.jp

他・5月27日までに当選通知をします。※落選通知はしません。

・詳しくは🌐http://www.science-plaza.or.jpをご覧ください。

英会話教室「Step by Step」

教材本を使って楽しく日常英会話を習いませんか? イベントもおこないます。

時 第1・3金曜日 午後7時〜9時

所 東部交流会館
講 Cristina Mak

¥ 3,000円/月

申・問 電話で山本(☎090-9896-9087)へ。

SDGs 中学・高校制服のリユース

時 5月28日(土)
午前10時30分〜11時30分

所 びほろ「クラフト室」

内 泉川中学校・西城陽高校体操服の無料提供詳細は問い合わせください。

問 きづがわ制服リユース4U 上内
☎090-9876-11436

FUKUSHI 就職フェア

時 5月29日(日)
午後1時〜4時30分

所 みやこめつせ3階

内 合同就職説明会

対 学生の方(令和5年3月卒業予定者、一般求職者 ※1・3年生、無資格・未経験の方も参加可)

問・主 福祉職場就職フェア実行委員会(府社会福祉協議会内)
☎075-2552-6297



広報きづがわの感想を
お聞かせください



5月号の編集から担当する
ことになったHです。

巻頭でも掲載しましたが、
木津川市は15周年を迎えま
した。

木津川市で生まれ育ち、
地元が大好きな私にとって
は、地域の魅力や大切な情
報を発信できる広報に携わ
れることが、とても楽しみで
す。

よろしくお願ひします。

(広報担当 H)

アンケート
フォーム

https://logoform.jp/
form/0966/7914



ダイヤルする前に…市役所の各課・各部署に電話される際は、電話番号を確認して、かけてください。
開庁日の午前8時30分～午後5時15分は各課ダイヤルインへ、それ以外の時間は市役所代表(☎72-0501)へ電話してください。

市役所担当課
ダイヤルイン・メールアドレス

市役所

☎ 72-0501 (代表)
☎ 72-3900 (総務課)

- | | | | |
|----|-----------|----------|-----------------------------------|
| 1階 | ①市民課 | ☎75-1210 | ✉shimin@city.kizugawa.lg.jp |
| | ②国保年金課 | ☎75-1214 | ✉kokuho@city.kizugawa.lg.jp |
| | ③子ども宝課 | ☎75-1212 | ✉kosodate@city.kizugawa.lg.jp |
| | ④社会福祉課 | ☎75-1211 | ✉fukushi@city.kizugawa.lg.jp |
| | ⑤くらしサポート課 | ☎79-0307 | ✉kurashi@city.kizugawa.lg.jp |
| | ⑥会計課 | ☎75-1218 | ✉kaikai@city.kizugawa.lg.jp |
| 2階 | ①文化財保護課 | ☎75-1232 | ✉bunkazai@city.kizugawa.lg.jp |
| | ②社会教育課 | ☎75-1233 | ✉shakaikyoiku@city.kizugawa.lg.jp |
| | ③学校教育課 | ☎75-1230 | ✉gakko@city.kizugawa.lg.jp |
| | ④税務課 | ☎75-1203 | ✉zeimu@city.kizugawa.lg.jp |

2階

- | | | |
|----------|----------|--------------------------------|
| ⑤まち美化推進課 | ☎75-1215 | ✉machibika@city.kizugawa.lg.jp |
| ⑥健康推進課 | ☎75-1219 | ✉kenko@city.kizugawa.lg.jp |
| ⑦高齢介護課 | ☎75-1213 | ✉kaigo@city.kizugawa.lg.jp |

3階

- | | | |
|------------|----------|----------------------------------|
| ①危機管理課 | ☎75-1206 | ✉kikikanri@city.kizugawa.lg.jp |
| ②人権推進課 | ☎75-1217 | ✉jinken@city.kizugawa.lg.jp |
| ③行政委員会事務局 | ☎75-1208 | ✉gyosei@city.kizugawa.lg.jp |
| ④指導検査課 | ☎75-1224 | ✉shido@city.kizugawa.lg.jp |
| ⑤施設整備課 | ☎79-0553 | ✉shisetsu@city.kizugawa.lg.jp |
| ⑥建設課 | ☎75-1223 | ✉kensetsu@city.kizugawa.lg.jp |
| まちづくり事業推進室 | ☎75-1225 | ✉machizukuri@city.kizugawa.lg.jp |
| ⑦都市計画課 | ☎75-1222 | ✉tokei@city.kizugawa.lg.jp |
| ⑧管理課 | ☎75-1221 | ✉kanri@city.kizugawa.lg.jp |
| ⑨総務課 | ☎75-1200 | ✉somu@city.kizugawa.lg.jp |

4階

- | | | |
|----------|----------|------------------------------|
| ①財政課 | ☎75-1202 | ✉zaisei@city.kizugawa.lg.jp |
| 行財政改革推進室 | ☎75-1202 | ✉gyokaku@city.kizugawa.lg.jp |
| ②農政課 | ☎75-1220 | ✉nosei@city.kizugawa.lg.jp |
| ③人事秘書課 | ☎75-1234 | ✉hisho@city.kizugawa.lg.jp |
| ④観光工商課 | ☎75-1216 | ✉kanko@city.kizugawa.lg.jp |
| ⑤学研企画課 | ☎75-1201 | ✉kikaku@city.kizugawa.lg.jp |
| デジタル戦略室 | ☎75-1201 | ✉digital@city.kizugawa.lg.jp |

5階

- | | | |
|----------------|-------------------|---------------------------------|
| 議会事務局 | ☎75-1240 | ✉gikai@city.kizugawa.lg.jp |
| 加茂支所 | ☎76-3611 | ✉kamo@city.kizugawa.lg.jp |
| 山城支所 | ☎86-2300 | ✉yamashiro@city.kizugawa.lg.jp |
| 西部出張所 | ☎72-6770 | |
| マイナンバーサービスセンター | ☎66-6488、☎66-6489 | |
| 水道業務課 | ☎75-1250 | ✉suidogyomu@city.kizugawa.lg.jp |
| 水道工務課 | ☎75-1251 | ✉suidokomu@city.kizugawa.lg.jp |
| 下水道課 | ☎75-1252 | ✉gesui@city.kizugawa.lg.jp |

出先機関など

全国瞬時警報システム (J-ALERT) の
全国一斉情報伝達試験放送

市内各地の防災行政無線と戸別受信機から一斉に放送します。
☎5月18日(水) 午前11時
☎危機管理課 ☎75-1206
☎気象状況などにより、放送が中止となることがあります。

堤 征一郎 税理士事務所

税理士 堤 征一郎

京田辺市田辺中央3-1-1 アメニティセブン505号

●相続・贈与・税務相談

初回の相談は無料です。

☎0774-34-0123 詳しくは



相談しやすい法律事務所

初回相談30分無料

松本・板野法律事務所

弁護士 松本 浩志 (奈良弁護士会所属)
弁護士 板野 陽一 (奈良弁護士会所属)

奈良市登大路町 11-1 登大路プラッツ3階

☎ 0742-20-6686

予約アドレス

yoyaku123@kcn.jp

近鉄奈良駅徒歩5分 駐車場完備





届いていますか？「広報きづがわ」

「広報きづがわ」は、市内の区・自治会などに協力いただき、毎月1～5日に各世帯に配布しています。届いていない場合は、連絡ください。目の不自由な方には、カセットテープやCDで聞ける「声の広報」を用意しています。詳しくは、学研企画課にお問い合わせください。

学研企画課 ☎ 75-1201 fax 75-2701

各種相談日

人権行政相談

時・所 5月10日(火) 木津人権センター

5月17日(火) 山城支所別館

午後1時～4時

問・木津人権センター ☎72・3522

・総務課 ☎75・1200

社協心配ごと相談

時 6月3日(金)

午後1時30分～4時

所 山城保健センター

問 市社会福祉協議会

山城支所 ☎86・4151

社協法律相談(1人1回/年度) 要予約

時 6月10日(金) 午後1時～3時30分

所 木津老人福祉センター

申 6月2日午前8時30分から電話で

次へ。

問 市社会福祉協議会 ☎71・9559

①交通事故相談 ②人権相談

時 ①5月12日(木) 午前9時～午後4時

②5月19日(木) 午後1時～4時

所 府木津総合庁舎

問 木津地域総務防災課

☎72・0051

消費税軽減税率電話相談センター

時 月～金曜日 午前9時～午後5時

問 ☎0120-205553(通話無料)

社会福祉士による成年後見制度 相談会

時 5月7日、6月4日(土)

午前10時～午後3時30分(正午～

午後1時を除く)

所 イオンモール高の原

問 京都社会福祉士会

☎090-4498-4689

女性相談

時 金曜日(祝日を除く) 午後1時～3時

問 女性センター ☎72・7719

消費生活相談

時 月～金曜日(祝日を除く)

午前9時～正午、午後1時～4時

所 相楽会館(府木津総合庁舎東隣)

問 相楽消費生活センター ☎72・9955

健康相談 要予約

時 月～金曜日(閉庁日を除く)

午前8時30分～午後5時15分

所 岡健康推進課 ☎75・1219

高齢者いきいきサポート窓口

時 月～金曜日(閉庁日を除く)

午前8時30分～午後5時15分

所 岡高齢介護課 ☎75・1213

障害者いきいきサポート窓口

時 月～金曜日(閉庁日を除く)

午前8時30分～午後5時15分

所 岡社会福祉課 ☎75・1211

府のひきこもり相談窓口「チーム絆」

時 月～土曜日 午前10時～午後5時

所 岡(社福)南山城学園

府「チーム絆」山城南相談室

(木津雲村111-1 三浦ビル

2階211-1)

☎080-4682-8032

児童相談所全国ダイヤル

問 ☎189(通話無料)

いじめ・不登校対策カウンセリングルーム

時 月～金曜日(祝日を除く) 要予約

午前9時30分～午後5時30分

所 中央図書館「カウンセリングルーム

岡学校教育課 ☎75・1230

他同日に、電話相談もおこなっています。

午後2時30分～3時30分

☎72・2650

「はなとくま」の相談窓口 要予約

時・所 月～金曜日 午前9時～午後4時

くらしサポート課

・第2水曜日 午後1時～4時

山城支所別館 ※要予約

・第3水曜日 午後1時～4時

加茂支所 ※要予約

(正午～午後1時、閉庁日を除く)

問 くらしサポート課 ☎79・0307

弁護士の法律相談 要予約

時 火曜日(祝日を除く) 午後1時～5時

所 東部交流会館

¥5,500円/40分

他収入や資産の少ない方は、相談料が

無料になる場合があります。

問 京都弁護士会 ☎075・231-2378

多重債務法律相談

時 5月13日(金) 午後5時～6時30分

所 庁舎北別館

問 観光商工課 ☎75・1216

納税のお知らせ

～軽自動車税(全期)～

納期限は5月31日(火)

※便利な口座振替を利用ください。

問 税務課 ☎75・1203

TAX PLANNING & MANAGEMENT SERVICE
 公認会計士 税理士 荒堀政男事務所
 E-mail: aramal@koma.co.jp
 〒619-0241
 京都府相楽郡精華町祝園門田11番地の10
 TEL.0774(93)2205(代) FAX.0774(93)2207(代)

やまなみ法律事務所
 YAMANAMI LAW OFFICE
 弁護士 橋 英樹 (京都弁護士会所属)
 弁護士 菅崎 雄 (京都弁護士会所属)
 京都府相楽郡精華町山田下川原3-6
 BEST山田川ビル2階(近鉄山田川駅前)
 ☎050-5520-7546
 https://www.eonet.ne.jp/~yamanami/
 ☆各種法律相談受けいたします。お気軽にご相談下さい
 ☆業務時間 平日午前9時30分～午後5時30分

司法書士・行政書士
 よつぎ総合法務事務所
 相続登記・相続手続き・遺言書作成・後見等
 どんなお悩みでもお気軽にご相談ください
 初回相談 無料
 行政書士 代次 衛
 司法書士 代次 孝美
 木津川市城山台7丁目35番地8
 ☎0774-73-5565
 よつぎ総合法務事務所 検索

加茂地域 (Kamo Area)

地区別収集区域表 (可燃ごみ以外)

| 区域 | 地区 |
|-----|--|
| A地区 | ① 南加茂台4・6・8・9丁目 |
| | ② 南加茂台12・13・14・15丁目 |
| B地区 | ① 南加茂台1・2・3・5丁目 |
| | ② 南加茂台7・10・11丁目 |
| C地区 | 井平尾、岡崎、河原、西、東、登大路、 仏生寺、口畑 |
| D地区 | 里、二本松、観音寺、大野、法花寺野、南加茂台1丁目の一部 |
| E地区 | 新町(駅西1含む)、南町、西町、中町、 東町(駅西2含む)、中森、兎並、山ノ上、北 |
| F地区 | 兎並西(駅東4含む)、駅東1・2・3、小谷 上、小谷下、銭司、山田、奥畑 |
| G地区 | 高田、当尾地区全域 |

粗大ごみ ※テレビ・冷蔵庫・冷凍庫・洗濯機・衣類乾燥機・エアコン・パソコン・バイクは収集できません。

| | | | | |
|------------------|------------------|-----------------|------------------|-----------------|
| A地区① 7月26日(火) | A地区② 7月12日(火) | B地区① 7月8日(金) | B地区② 7月22日(金) | C地区 7月21日(木) |
| D地区 5月19日(木) | E地区 7月15日(金) | F地区 5月20日(金) | G地区 5月24日(火) | |

※必ず、「不用品」の貼紙をしてください。(1回5点まで)

可燃ごみ(生ごみ・紙ごみ・歯ブラシ・くつなど)

| | |
|------|--|
| 月・木曜 | 観音寺、大野、法花寺野、北新町の一部、中新町の一部、南町、西町、中町、東町(駅西2含む)、中森、岡崎の一部、河原、南加茂台1・8・9・12・14丁目、プレステマンション |
| 火・金曜 | 二本松、高田、北新町の一部、中新町の一部、南新町(駅西1・駅東1の一部含む)、兎並、兎並西(駅東4含む)、山ノ上、北、小谷上、小谷下、山田、当尾地区全域、南加茂台3・4・5・6・10・15丁目 |
| 水・土曜 | 里、銭司、井平尾、岡崎の一部、西、東、登大路、仏生寺、口畑、奥畑、駅東1・2・3(プレステマンションを除く)、南加茂台1丁目の一部・2・7・11・13丁目 |

燃やさないごみ(ビン・かん・陶器類・蛍光灯など)

| | | |
|---------------|-----------|-------|
| A地区①②(第2・4木曜) | 5月12日・26日 | 6月9日 |
| B地区①②(第1・3月曜) | 5月2日・16日 | 6月6日 |
| C地区(第2・4水曜) | 5月11日・25日 | 6月8日 |
| D地区(第2・4木曜) | 5月12日・26日 | 6月9日 |
| E地区(第2・4金曜) | 5月13日・27日 | 6月10日 |
| F地区(第2・4火曜) | 5月10日・24日 | 6月14日 |
| G地区(第1・3木曜) | 5月5日・19日 | 6月2日 |

ペットボトル(キャップ・ラベルは外してください。)

| | | |
|---------------|----------|-------|
| A地区①②(第1・3火曜) | 5月3日・17日 | 6月7日 |
| B地区①②(第1・3木曜) | 5月5日・19日 | 6月2日 |
| C地区(第1・3木曜) | 5月5日・19日 | 6月2日 |
| D地区(第1・3木曜) | 5月5日・19日 | 6月2日 |
| E地区(第1・3金曜) | 5月6日・20日 | 6月3日 |
| F地区(第1・3金曜) | 5月6日・20日 | 6月3日 |
| G地区(第2・4月曜) | 5月9日・23日 | 6月13日 |

ビニール・プラスチック容器包装(レジ袋・食品カップ・卵ケースなど)

| | | | | | | |
|-------------|-------------|-----------|-----------|-----------|-----------|-----------|
| A地区①② 金曜 | B地区①② 水曜 | C地区 月曜 | D地区 月曜 | E地区 火曜 | F地区 火曜 | G地区 水曜 |
|-------------|-------------|-----------|-----------|-----------|-----------|-----------|

山城地域 (Yamashiro Area)

可燃ごみ

古紙類

(新聞・雑誌・雑がみ・段ボール・古布類・紙パック)

ア地区(5月19日、毎月第3木曜日)
イ地区(5月20日、毎月第3金曜日)
※ア地区：綺田・平尾(鳴子川から北)
イ地区：平尾(鳴子川から南)
北河原・椿井・神童子
上狛

※詳しくは、「ごみ収集カレンダー」をご覧ください。

燃やさないごみ(ビン・かん・陶器類・蛍光灯など)

ペットボトル(キャップ・ラベルは外してください。)

※必ず別々の袋に入れて出してください。

| | | |
|-------------|-----------|------|
| A地区(第2・4水曜) | 5月11日・25日 | 6月8日 |
| B地区(第2・4木曜) | 5月12日・26日 | 6月9日 |

粗大ごみ

※テレビ・冷蔵庫・冷凍庫・洗濯機・衣類乾燥機・エアコン・パソコン・バイクは収集できません。

| | | |
|-----------------|-----------------|-----------------|
| ①地区 7月9日(土) | ②地区 7月23日(土) | ③地区 5月14日(土) |
| ④地区 5月28日(土) | ⑤地区 6月11日(土) | ⑥地区 6月25日(土) |

- ①地区：上狛(国道24号から西または国道163号から南)
- ②地区：上狛(国道24号から東かつ国道163号から北)
- ③地区：椿井・北河原・南平尾(鳴子川から南)
- ④地区：南平尾(鳴子川から北)・神童子
- ⑤地区：北平尾・綺田(不動川から南)
- ⑥地区：綺田(不動川から北)

ビニール・プラスチック容器包装(レジ袋・食品カップ・卵ケースなど)

| | |
|------------|------------|
| A地区 木曜日 | B地区 月曜日 |
|------------|------------|

A地区：平尾(鳴子川から南)・北河原・椿井・上狛
B地区：綺田・平尾(鳴子川から北)・神童子

※詳しくは、「ごみ収集カレンダー」をご覧ください。
※「ごみ収集カレンダー」と「ごみの分別と出し方ガイドブック」は、市ホームページに掲載しています。

「木津川市ごみ分別アプリ」配信中!

エリア設定をすれば、ごみ収集日前日・当日にアラートができます。(インストール無料、通信費は負担ください。)

i OS/iPad OS用
対応言語
日本語/English/
中文/한국어/Tiếng Việt



Android OS用
対応言語
日本語/English/
中文/한국어/Tiếng Việt



Garbage Collection

English instructions are available at Kizugawa City Hall
City Beautification Division

まち美化推進課 ☎75-1215

ごみ収集日

※詳しくは、「ごみ収集カレンダー」をご覧ください。
※「ごみ収集カレンダー」と「ごみの分別と出し方ガイドブック」は市ホームページに掲載しています。

- ☑ ごみは決められた日の、**朝8時**までに決められた場所に出してください。
- ☑ ごみ袋の口は、必ずくくって(閉じて)出してください。
- ☑ 一度に出せるごみ袋の数は原則**3袋**まで。粗大ごみは「不用品」の貼紙をして、**5点**まで。それより多い場合は、自己搬入や特別収集を利用ください。



木津地域

(Kizu Area)

可燃ごみ Combustible

生ごみ・紙ごみ・歯ブラシ・くつなど
Kitchen waste, dust, tooth brushes etc.

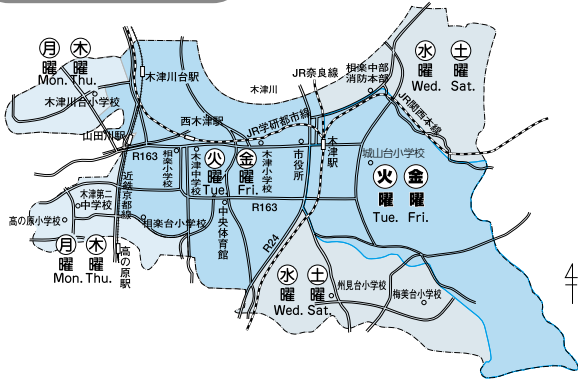

燃やさないごみ Incombustible

ビン・かん・陶器類・蛍光灯など
(Bottles, cans, pottery etc.)

ペットボトル PET bottles

キャップ・ラベルは外してください。

※必ず、別々の袋に入れて出してください。

| | | |
|---------------|-----------|-------|
| A地区① (第1・3火曜) | 5月3日・17日 | 6月7日 |
| A地区② (第2・4月曜) | 5月9日・23日 | 6月13日 |
| B地区 (第1・3木曜) | 5月5日・19日 | 6月2日 |
| C地区 (第2・4月曜) | 5月9日・23日 | 6月13日 |
| D地区 (第1・3月曜) | 5月2日・16日 | 6月6日 |
| E地区 (第2・4土曜) | 5月14日・28日 | 6月11日 |
| F地区 (第2・4木曜) | 5月12日・26日 | 6月9日 |
| G地区 (第2・4火曜) | 5月10日・24日 | 6月14日 |
| H地区 (第1・3金曜) | 5月6日・20日 | 6月3日 |
| I地区 (第2・4水曜) | 5月11日・25日 | 6月8日 |
| J地区 (第1・3水曜) | 5月4日・18日 | 6月1日 |
| K地区 (第2・4金曜) | 5月13日・27日 | 6月10日 |

粗大ごみ Oversized garbage

机・自転車・ストーブ・タンスなど
Desk, bicycle, stove, chest etc.

※テレビ・冷蔵庫・冷凍庫・洗濯機・衣類乾燥機・エアコン・パソコン・バイクは収集できません。

| | | | |
|----------|----------|----------|----------|
| A①地区 | A②地区 | B①地区 | B②地区 |
| 5月31日(火) | 5月10日(火) | 7月14日(木) | 7月9日(土) |
| B③地区 | C地区 | D地区 | E地区 |
| 7月28日(木) | 7月23日(土) | 5月12日(木) | 7月29日(金) |
| F地区 | G地区 | H地区 | I地区 |
| 6月25日(土) | 6月29日(水) | 5月26日(木) | 6月30日(木) |
| J①地区 | J②地区 | K①地区 | K②地区 |
| 5月30日(月) | 5月17日(火) | 7月5日(火) | 7月1日(金) |

ビニール・プラスチック容器包装 Plastic containers/wrappings

レジ袋・食品カップ・卵ケースなど
Grocery bags, Food containers, Egg cartons etc.

| | | | | | |
|---------------------|---------------------|---------------------|---------------------|---------------------|---------------------|
| A地区 木曜 (Thu.) | B地区 月曜 (Mon.) | C地区 木曜 (Thu.) | D地区 水曜 (Wed.) | E地区 水曜 (Wed.) | F地区 月曜 (Mon.) |
| G地区 金曜 (Fri.) | H地区 火曜 (Tue.) | I地区 火曜 (Tue.) | J地区 金曜 (Fri.) | K地区 火曜 (Tue.) | |

※詳しくは、「ごみ収集カレンダー」をご覧ください。

| 区域 | 地区 |
|-----|--------------------------------|
| A地区 | ① 木津一部、鹿背山、木津駅前一部、城山台1~4・6・7丁目 |
| | ② 城山台5・8~13丁目 |
| B地区 | ① 州見台3~5丁目 |
| | ② 梅美台1~4丁目 |
| | ③ 梅谷、梅美台5~8丁目 |
| C地区 | 木津町一部、木津一部、市坂一部 |
| D地区 | 木津町一部、木津一部、木津駅前一部 |
| E地区 | 木津一部、相楽一部、吐師 |
| F地区 | 木津一部、相楽一部、相楽台4~6丁目 |
| G地区 | 兜台3~6丁目、兜台7丁目一部、相楽台1~3丁目 |
| H地区 | 兜台1・2丁目、兜台7丁目一部 |
| I地区 | 相楽台7~9丁目 |
| J地区 | ① 木津川台1~4丁目 |
| | ② 木津川台5~9丁目 |
| K地区 | ① 木津一部、市坂一部、州見台1・2丁目 |
| | ② 州見台6~8丁目 |

掲載ページ

福祉と暮らし

健康

環境

まちの話

イベント

情報

し

み

絆

kizuna

ひと・まち・みらい
木津川市を創るすべての絆「第百十二回」

未来に輝く地元の星！

世界で最高のパフォーマンスを！

上村充哉選手、原田快選手

子どもたちの夢の実現に向け、世界で戦える選手を輩出するフットサルスクールがある。その名も「ガットフットサルスクール（エルプラットサッカースクール）」。

今回は、2022年に「フットサル日本代表」に出し、育生時代にガットフットサルスクールに所属していた上村充哉選手、原田快選手にお話を伺った。

上村選手がガットフットサルに入学したのは相楽小学校に通っていた11歳の時。美容院に置いてあったチラシを見て、元日本代表選手である原田健司氏がコーチをしていることに興味を持ち、スクールへの入学を決めたという。今では、フットサル最高峰の「Fリーグ」で活躍中だ。リーグ戦では常に対戦相手をイメージしながら練習に取り組んでいるという。「Fリーグにいる外国人選手はみんな意識が高くて尊敬している」と熱く語る上村選手の左足でのシュート・パスに注目をいただきたい。

上村選手

の今後の目標は、日本のために常に結果を出すことだという。

物心ついた時からボールを蹴っていたという原田選手

は、3歳から16歳までガットフットサルスクールで活動していた。木津南中学校在席中の3年間は友達と公園でボールを蹴ってよく遊んでいたことが楽しかったと語る。一番印象に残っているのは、Fリーグでの初ゴールや、中学1年生の時にスペインで行われた国際大会において1試合で11点とったことだという。

シュートのコースやドリブルのキレなどにこだわる原田選手。プロになった今でも「常にだれかに見られているという意識を持ち試合に臨んでお



り、「最後尾からのドリブルはボールを取られない」と自信を持って語ってくれた。父、健司氏に続く親子2世代での日本代表は日本初となる。

ガット時代から常に上を目指し、高い意識を保ち続ける2人の選手が、世界の選手として最高のパフォーマンスを見せてくれる姿に期待したい。



エルプラットサッカースクールへの
問い合わせ
☎0774-366-8101
✉info@fundamental.co.jp