

ISSN1881-5138

10
2020 No.163
令和2年

広報

まづがわ



木津川市

(前月比)
市の人口 2020年9月1日 現在

人口 78,694人(+25)
(うち外国人 656人)

男 38,062人(+29)

女 40,632人(-4)

世帯数 31,569世帯(+38)

家族でたのしく
フルーツ狩り♪



8月31日、収穫時期(7月中旬～9月初旬)を迎えた山口ブルーベリー園で、親子が甘くておいしいブルーベリー狩りを楽しんでいました。収穫の秋、食欲の秋…！市内産の旬の食材で秋を感じてみませんか。

新型コロナウイルス感染拡大防止対策により、広報や折込チラシに掲載しているイベントなどの中止・延期、内容が変更となる場合がありますので、各主催者などに問い合わせください。

もくじ

特集(文化財)	… 2	まちの話題	… 15
福祉と暮らし	… 5	ホール・イベント	… 16
健康	… 10	情報ラインナップ	… 28
環境	… 14	ごみ収集日	… 34

木津川市
ホームページ



ええやん!
まづがわ
(木津川市公式
Facebook)



インターネット
放送局
(木津川市公式
youtube)



※掲載している施設やイベントで、車イスの利用を希望する方は、各主催者などに問い合わせください。
※この広報紙は「雑がみ」としてリサイクルできます。
不要になったら、地域の集団回収や古紙回収拠点へ。

市役所開庁時間

月～金曜日(休・祝日、年末年始を除く) 午前8時30分～午後5時15分
市役所への問合せ・申込みなどは、原則、開庁時間に受け付けています。



略字の見方

時=日時、期日 所=場所・会場 内=内容 講=講師 出=出演
対=対象、資格 定=定員、募集人数 ￥=料金、参加費(税込) 持=持ち物
申=申込み 問=問合せ 主=主催 共=共催・協力 後=後援 他=その他
先着…申込み先着順 抽選…申込み多数の場合抽選 ☎…電話番号
fax…ファックス番号 ㊚…メールアドレス
URL…WEBページのアドレス

注) 函どなたでも、定特になし、¥無料、申不要(直接会場へ)、市外局番が0774の場合は記載なし
市ホームページURL <https://www.city.kizugawa.lg.jp/>

育児関連のお知らせ記事は、記事の上部に が付いています。

高齢者関連のお知らせ記事は、記事の上部に が付いています。



今年発見！

菩薩像の中に、 ミニ菩薩像や掛け軸が…



拡大すると…

文殊菩薩騎獅像

重文 鎌倉時代／大智寺蔵
(現在、奈良国立博物館で特別公開中)

木津川にかかる橋、泉大橋の近くにあるお寺 大智寺の本堂改修をきっかけに、奈良国立博物館で調査研究の一環として本尊 文殊菩薩騎獅像のX線CTスキャン調査がおこなわれました。その結果から、像の首の部分に厨子・布製の巾着に納められた小さな文殊菩薩坐像(約2.7cm)、胴の部分に掛け軸と思われる巻物が多数納められていることが分かりました。

像本体の保存状態がよく、過去に解体された形跡がないため、つくられた当時のまま

X線CTスキャン画像

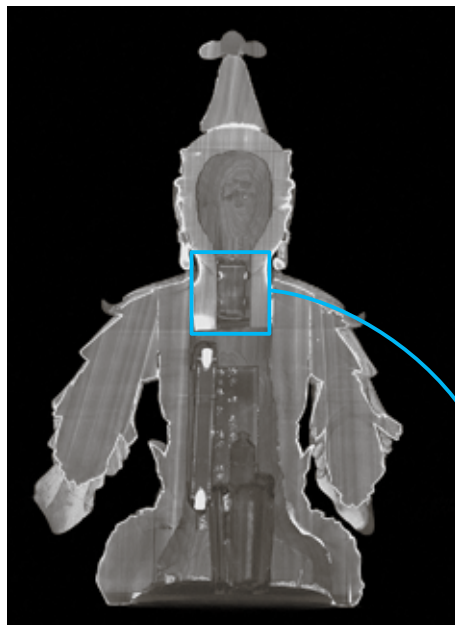

画像提供: 奈良国立博物館



画像提供: 奈良国立博物館

市内には多くの国宝・重要文化財を有する神社仏閣が至るところにあり、京都府内でも京都市に次いで2番目に多い国宝・重要文化財を有しています。代々守られてきた建築物・仏像などは姿かたちはもちろん、それに携わってきた人々の想いも伝わり、その迫力に圧倒されます。ぜひ、市の歴史・文化を体感してみてください。

今回は、今年にX線CTスキャン調査がおこなわれ、注目が集まっている大智寺の本尊「文殊菩薩騎獅像」を「木津川市2020秋 秘宝秘仏特別公開」情報とともに紹介します。

右の画像がX線CTスキャンデータでとらえた小さな文殊菩薩像です。わずか約2.7cmの像なのに細かなつくりで驚きです！

の状態が保たれていると考えられています。像内部に入っている品の材質や巻物の文字も読み取れることから、この像がなぜつくられたのか、誰に縁のある像なのかを明らかにする手がかりになるのではと注目されています。

大智寺

木津川を挟んで行基の泉橋院（現泉橋寺）と南岸にあった橋寺的な施設が始まりと考えられています。鎌倉時代に寺が荒廃した際には西大寺の慈真和尚が再興したのが橋柱寺。中世に再度荒廃し、近世初頭に本寂律師が中興して大智寺と改められました。今回取り上げた文殊菩薩騎獅像は、鎌倉時代に行基が架けたとされる橋柱を使ってつくられたとされています。

文殊菩薩騎獅像をご覧ください方は？

現在は奈良国立博物館 なら仏像館 名品展「珠玉の仏たち」で特別公開されています。開館状況など、詳しくはホームページをご覧ください。

奈良国立博物館

検索

木津川市2020秋 秘宝秘仏特別公開

今秋は7か寺で特別公開されます。新型コロナウイルス感染拡大状況などにより、内容が変更になる場合があります。

木津川市観光ガイド

検索

社寺名	公開期間	公開内容	拝観時間	拝観料
岩船寺	10月1日(木)～11月30日(月)	阿弥陀如来坐像(重文)、普賢菩薩騎象像(重文)、四天王立像(府指定文化財) ほか 特別公開 如意輪観音菩薩像、弁財天像、羅刹天像、両界曼荼羅、岩船寺縁起(市指定文化財) ほか	午前8時30分～午後5時 (受付 午後4時45分まで)	大人 500円
	10月・11月の土・日曜日、祝日	特別公開 三重塔(重文)初層開扉 ※雨天・荒天時は中止の場合あり		
浄瑠璃寺	10月1日(木)～11月30日(月)	九体阿弥陀如来坐像(国宝)(現在中尊修理中につき、大日如来坐像遷座)、四天王立像(持国天、増長天)(国宝)、子安地藏菩薩立像(重文)、不動明王三尊像(重文) ほか 特別公開 吉祥天立像(重文)	午前9時～午後5時 (本堂拝観受付 午後4時30分まで)	大人 400円
	10月8日(木)・31日(土)～11月8日(日)	特別公開 三重塔(国宝)初層開扉、薬師如来坐像(重文) ※雨天・荒天時は中止の場合あり		
蟹満寺	10月31日(土)～11月8日(日)	釈迦如来坐像(国宝) ほか 特別公開 両界曼荼羅	午前8時～午後4時	大人 500円
神童寺	10月31日(土)～11月8日(日)	蔵王権現像、日光・月光菩薩立像(重文)、愛染明王坐像(重文)、毘沙門天立像(重文)、不動明王立像(重文)、阿弥陀如来坐像(重文)、役行者・前鬼・後鬼像 ほか 特別公開 二十六坊境内図(掛軸)、弁財天十五童子(掛軸)	午前9時～午後5時 (受付 午後4時30分まで)	大人 500円
海住山寺	10月31日(土)～11月8日(日)	本尊十一面観音菩薩立像(重文) ほか 特別公開 五重塔(国宝)初層開扉、奥の院十一面観音菩薩立像 ほか	午前9時～午後4時	大人 800円
旧燈明寺	10月31日(土)～11月3日(火・祝)	特別公開 千手観音立像、十一面観音立像、不空羂索観音立像、聖観音立像、馬頭観音立像(5軀とも府指定文化財)	午前10時～午後4時	無料
西念寺	11月1日(日)～3日(火・祝)	特別公開 薬師如来坐像(府指定文化財)、千手観音立像	午前10時～午後4時	大人 800円

(一社)市観光協会 ☎39-8191 水曜定休日 午前10時～午後5時

国勢調査 2020



国勢調査への回答はお済みですか？ 10月7日までに回答をお願いします

9月に国勢調査員が自宅にうかがい、10月1日を基準日とした国勢調査への回答をお願いしています。インターネットや郵送での回答が可能です。必ず10月7日までに回答をお願いします。

国勢調査の結果は、行政・学術・教育・企業などの分野で利用され、よりよい暮らしや住みよいまちづくりに活かされます。

※調査票が届いていない場合は、市国勢調査専用コールセンターに問い合わせください。

☎市国勢調査専用コールセンター(総務課) ☎66-5440

(平日 午前8時30分～午後8時、土・日曜日、祝日 午前8時30分～午後5時15分)

ポイント(上限5,000円分(付与率25%))もらえる

マイナポイントが始まりました



好きなキャッシュレス決済で使えるポイント(上限5,000円分(付与率25%))がもらえるマイナポイント事業(令和3年3月末終了)が始まりました。

- ・マイナポイントの取得には、手続き(予約・申込み)が必要です。マイナポイントの付与が、国の予算の上限に達した場合は、マイナポイント事業終了となります。手続きが済んでいない場合はお急ぎください。
- ・マイナポイントの予約・申込みには、マイナンバーカードが必要となります。マイナンバーカードは、オンライン申請(スマートフォン、パソコンなど)だと比較的早く発行されます。

※詳しくは市民課に問い合わせください。なお、オンライン申請(スマートフォン)の手順は、市ホームページの「マイナポイントの予約・申込の方法等について」をご覧ください。

マイナンバーカード休日窓口(申請・交付・更新など)

時 10月10日(土) 午前9時～正午

所・☎市民課 ☎72-0501 (代)

他・本庁のみで受け付けます。

- ・受取りは、交付案内通知(はがき)をお持ちの方のみ対応します。
- ・マイナポイント予約、申込みを支援しています。申込用の端末を自由に使用ください。

申請用顔写真撮影サービスは予約が必要です

新型コロナウイルス感染拡大防止対策により窓口の3密を避けるため、予約制になります。

定50人(先着)

申10月6日～8日の午前10時～午後4時(正午～午後1時を除く)に電話で市民課(☎75-1210)へ。

他小さいお子さんなど、写真撮影の対応が難しい場合は、お断りすることがありますので、了承ください。

市民課 ☎75-1210



子育てカレンダー 10月

- ・新型コロナウイルス感染拡大防止対策により、施設を臨時休館する場合や内容を変更や中止する場合があります。(相談業務は通常通りおこないます。)
- ・検温や手の消毒、保護者のマスク着用にご協力ください。
- ・利用時間帯に消毒や換気をします。

※子育て支援センターでは、月～金曜日午前9時30分～午後4時30分(木津のみ午前10時～)に室内を開放しています。詳しくは問い合わせください。

※市内の他の保育園でも園庭開放をおこなっています。

とき	内容	ところ	
1日 (木)	午前10時～11時30分	あそびの広場(季節の制作)	木津
	午前10時～11時30分	ほのぼのタイム(一緒に歌おう、身体測定)	加茂
	午前10時～11時30分	歌タイム	山城
6日 (火)	午前10時～11時30分	おしゃべりサロン(おもちゃを作ろう)	木津
	午前10時～11時30分	おはなしタイム	木津東部
	午前10時～11時30分	園庭開放、ふれあい遊び	加茂
	午前10時～11時30分	おしゃべりサロン	山城
7日 (水)	午前10時～11時30分	ママヨガ	木津
	午前10時～11時30分	わくわくタイム(体操をしよう)	加茂
	午前10時～11時30分	運動遊び	山城
8日 (木)	午前10時～11時30分	あそびの広場(歌とふれあい)	木津
	午前10時～11時30分	おはなしタイム(おはなしポケット)	加茂
	午前10時～11時30分	絵本タイム	山城
13日 (火)	午前10時～11時30分	おしゃべりサロン	木津
	午前10時～11時30分	園庭開放、ふれあい遊び	加茂
	午前10時～11時30分	ママヨガ	山城
14日 (水)	午前10時～11時30分	作りましよう(ハロウィングッズ)	加茂
	午前10時～11時30分	交通安全教室	山城
15日 (木)	午前10時～11時30分	あそびの広場(絵本読み語り)	木津
	午前10時～11時30分	親子でリトミック	加茂
	午前10時～11時30分	体操タイム	山城
20日 (火)	午前10時～11時30分	園庭開放、ふれあい遊び	加茂
	午前10時～11時30分	ミュージックケア	山城
21日 (水)	午前10時～11時30分	Have a ナースday	木津東部
	午前10時～11時30分	誕生会、おたのしみ会	加茂
	午前10時～11時30分	季節の制作	山城
22日 (木)	午前10時～11時30分	あそびの広場(食育のはなし)	木津
	午前10時～11時30分	交通安全教室	加茂
	午前10時～11時30分	手遊びタイム	山城
27日 (火)	午前10時～11時30分	おはなしタイム	木津東部
	午前10時～11時30分	園庭開放、ふれあい遊び	加茂
	午前10時～11時30分	さつま芋堀り	山城
28日 (水)	午前10時～11時30分	だっことおんぶのお話	加茂
	午前10時～11時30分	誕生日、おたのしみ会	山城
29日 (木)	午前10時～11時30分	はじめてのお誕生会(10月生まれ)	木津
	午前10時～11時30分	野菜の収穫	加茂
30日 (金)	午前10時～11時30分	ほんわかタイム(新聞紙あそび)	木津東部

木津 木津子育て支援センター(ガーデンモール木津2階) ☎71-1115
 木津東部 木津東部子育て支援センター(梅美台こども園内) ☎71-8041
 加茂 加茂子育て支援センター(いづみ保育園内) ☎76-2130
 山城 山城子育て支援センター(山城保健センター内) ☎86-4843

子育て相談

ところ	とき
木津	月～金曜日 午前10時～午後4時30分
木津東部	月～土曜日 午前9時30分～午後4時30分
加茂	月～金曜日 午前9時30分～午後4時30分
山城	月～金曜日 午前9時30分～午後4時30分

0～3歳の乳幼児と保護者のための子育てサロン

子育て中の親子が打ち解けた雰囲気の中で交流し、育児相談などをおこなえる場として「つどいのひろば」を開設しています。父親教室もあります。

わくわくひろば ☎73-0308

時 月・水・金曜日 午前10時30分～午後3時30分
土曜日 午前10時30分～午後2時

所 アル・プラザ木津店2階

げんきっ子 ☎71-0040

時 月・水・金・土曜日、第2・4木曜日
午前10時～午後3時30分

所 ガーデンモール木津川2階

ぽけっと ☎75-2184

時 月～金曜日
午前10時～午後3時30分

所 PLANT木津川店

※祝日、年末年始は休みです。

社会福祉協議会

木津支所(木津老人福祉センター内) ☎72-5532
 加茂支所(加茂ふれあいセンター内) ☎76-4338
 山城支所(山城保健センター内) ☎86-4151

子育てサークル

未就園児対象の子育てサークルが、各地域にあります。参加を希望する方は、問い合わせください。

おもちゃの図書館

おもちゃで楽しく遊んでもらい、気に入ったものがあれば貸し出します。

木津老人福祉センター 10月7日・21日、11月4日(水)
 梅美台こども園 10月8日(木)

時 午前10時～11時30分

加茂ふれあいセンター 10月13日・27日(火)

時 午前10時～正午

木津川おもちゃ病院

壊れた“おもちゃ”を無料(原則)で修理しています。

加茂ふれあいセンター 10月16日(金)

時 午後1時30分～4時



講座「焼き物を作ろう」

粘土を使って親子でお皿を作ってみませんか

時 11月6日(金)

午前10時15分～11時(1部)
午前11時15分～正午(2部)

内・土粘土を形成してお皿を作る。
・型押しスタンプなどで模様付けや絵を描く。

対・市内にお住まいの1歳6か月以上の未就園児と保護者

定親子10組(各5組) [先着]
※1部・2部は選べませんので、了承ください。

講陶芸作家 西本なほ 氏
¥1,000円(当日徴収)

申10月1日～20日に直接または電話で次へ。

所・岡木津子育て支援センター(ガーデンモール木津川内)月～金曜日
午前10時～午後4時30分
☎71・11115

講座「ハワイアンリトミック」

ハワイアンの曲に合わせてからだを動かしませんか

時 11月12日(木)

午前10時30分～11時30分

対市内にお住まいの1歳6か月以上の未就園児と保護者

定親子8組 [先着]

講福嶋 智恵 氏



フルタイム教室
「らららペンティング」

育てよう 一人ひとりの人権意識

時・内

①11月21日(土)
どんぐりを描こう

②12月19日(土)
トナカイを描こう

③令和3年1月16日(土)
お祭りちょうちんを作ろう

④令和3年2月20日(土)
お花を彩ろう

講 トールペインティング パロスバードス主宰
師範講師 まえだ京子 氏

対市内にお住まいで、全日程に参加できる小学生(要求館登録)

定 12人 [抽選]
¥500円(4回分)

申・10月20日までに直接申し込みください。(要印かん)

来館登録済の方は、郵送可。10月17日(消印有効)までにはがきに参加教室名、住所、氏名、学校名、学年、電話番号、保護者氏名を記入、押印し次へ。

所・岡木津児童館(〒619-0214 木津清水27-4) 平日、土曜日 午前8時30分～午後5時
☎72・47000

他来館登録は随時受付中です。



わくわくひろば

内・時

パパと遊ぼう
10月10日(土) 午前11時10分～

10月生まれのお誕生会
10月14日(水) 午前11時10分～

壁面制作11月分(30個 [先着])
10月26日(月)～

所 アルプラザ木津店2階わくわくひろば
対 0～3歳の乳幼児と保護者

問 NPO法人子育てサポートフレンドリークラブ
☎73・03008(ひろば実施日)
☎080-33822-88000

他 [ひろばブログ]を更新していますので、ご覧ください。

おみやげ

つながりの輪広がる ほっとできる居場所
子育て支援、高齢者の居場所づくり、地域の食材を使った日替わりランチ(有料)の提供や次の教室をおこなっています。

内 ほっとひとときタイム
月～金曜日 午前9時30分～11時30分

絵手紙
10月19日(月) 午後1時30分～3時

おやこフッキング
10月28日(水) 午後1時30分～3時

所・岡よっといで(木津清水106)
☎72・99110

対象児童の年齢など		支給月額	
児童手当	0～3歳未満	15,000円	
	3歳～小学校修了前	第1子	10,000円
		第2子	10,000円
		第3子以降	15,000円
中学生	10,000円		
特例給付	児童を養育している方が所得が制限額以上の0歳～中学生	5,000円	

児童手当・特例給付現況届を未提出の方は、提出を!

2年間現況届の提出がない場合、未払いの手当は時効となりますので、ご注意ください。平成30年度現況届を提出していない方は、10月11日(日)に受給資格喪失となります。
岡社会福祉課 ☎75・1211

支給額

10月期の児童手当・特例給付(令和2年6～9月分)の支払日は10月9日(金)です。支払日以降に入金の確認をお願いします。

申 10月21日～30日に直接または電話で次へ。
所・岡木津子育て支援センター(ガーデンモール木津川内)月～金曜日
午前10時～午後4時30分
☎71・11115

児童手当・特例給付の支払い



きこえの相談会

時 10月15日(木)

- ①午前10時〜 ②午前11時〜
 - ③午後1時〜 ④午後2時〜
- 内 きこえに関する相談、聴力測定
(聴力測定を希望の方は1時間程度
度かかります。)
- 対 市内にお住まいできこえに不自由
を感じている方と家族
- 申 10月8日までに、住所、氏名、年齢、
電話(ファックス)番号、相談内容、
希望の時間帯を次へ。
- ※ 申込多数の場合は、時間変更をお
願いすることもあります。

所 岡相楽聴覚言語障害センター

(〒619-0214 木津上戸15)
☎75-2030 fax72-6862

障がいのある方の就職相談会

時 10月27日(火) 午前10時〜午後3時

所 問しよつがい者就業・生活支援セ
ンター「あん」(木津駅前1-10)
☎71-0701、080-1428
・3420 fax71-0705

他 相談会当日以外も、連絡いただけ
れば相談に応じます。

府要約筆記者養成講座(前期)

聴覚障がいのある方のため、話の
内容をその場で文字にして伝える要
約筆記の活動をしてみませんか。

時 共通講座

11月27日、12月4日・11日(金)
手書きコース

12月25日、令和3年1月15日、2月
12日(金)
パソコンコース

12月27日、令和3年1月24日、2月
14日(日)
いずれも午前10時〜午後4時

所 共通・手書き

府聴覚言語障害センター(城陽市
寺田林ノ口11-64)
パソコン

京都市聴覚言語障害センター(京
都市中京区西ノ京東中合町2)

対 前期・後期の講座を受講でき、終了 後は府に登録して活動可能な方

※ パソコンコースを希望の方は、実技
の講座にノートパソコン(Windows
8.1以上)を持参し、入力
速度は約70字/分以上。パソコンの
基本操作ができる方

¥ テキスト代3,670円などの教
材一部自己負担あり

申 11月13日までにファックス又はは
がきに、住所、氏名、年齢、電話(フ
ァックス)番号を記入し、次へ。

問 (社) 府要約筆記者養成講座 事務局
京都府要約筆記者養成講座 事務局
(〒604-8437 京都市中京
区西ノ京東中合町2)
fax075-841-8312
☎075-841-8337

民生委員・児童委員(加茂町駅東 1・2・3)の交代

加茂町駅東1・2・3の民生委員・
児童委員が交代され、新しい方に決
まりました。(敬称略)

奥谷美喜子 委員

問 近くの民生委員・児童委員の連絡
先などは、社会福祉課(☎75-12
11)に問い合わせください。

成人生活学級短期講座

千支の押し絵作り

時 11月9日(月)・16日(月)・28日(土)・
30日(月)(全4回)
午後1時〜4時

¥ 1,800円

ツールペイント

時 ダストボックス 11月6日(金)
クリスマスストレー 11月20日(金)

¥ 1,600円

午後1時〜4時



対 市内にお住まい又はお勤めの20歳
以上の方

定 各12人(抽選)

申 10月7日〜9日(必着)に直接また
はがきで、住所、氏名、電話番号
を次へ。

所 問 木津人権センター(〒619-
0214 木津清水107-1)
☎72-3522

ふとん水洗い乾燥サービス

在宅の満65歳以上の方で、要介護
3・4・5のいずれかに認定されてい
る方が利用するふとんをクリーニン
グします。今年度は11月と令和3年
2月実施予定)

¥ 利用者負担金が必要です

申 問 利用希望月の前月末日(必着)
までに申請書を高齢介護課(☎75
-1213)へ。(郵送可)

他 年度ごとの申請が必要です。(要
押印)

- ・ 年2回まで利用可能
- ・ 施設(ケアハウス除く)入所の方
は利用できません。
- ・ 対象者1人につき、寝具(掛布団・
敷布団)合わせて2枚までです。
- ・ 希望者には、代替布団を貸し出
します。(利用者負担金が必要で
す。)





令和3年度保育施設等利用新規申請 受付

- 対** ・ 令和3年4月1日時点で市に住民票があり、4月から新たに利用を希望する児童
 ・ 現在利用している保育施設からの転園を希望する児童
 ・ 待機中の児童

利用案内、申請書、添付書類などの配布

配布場所	配布時間
こども宝課、市内保育施設 ※市ホームページからダウンロードできます。	月～金曜日 午前8時30分～午後5時15分 土曜日(保育施設のみ) 午前8時30分～午後3時

申請受付

所 市役所1階「住民活動スペース」

受付日時	受付対象者
10月20日(火)～23日(金)・26日(月) 午前9時～11時30分、午後1時30分～4時30分	現住所(転入予定を含む)が加茂・山城地域の方 10月20日(火)・21日(水)
10月24日(土)・25日(日) 午前9時～正午	現住所(転入予定を含む)が木津地域の方 10月22日(木)・23日(金) 全地域対象 10月24日(土)～26日(月)

- 他** ・ 先着順ではありません。また、新型コロナウイルス感染防止対策により受付を地域ごとに制限しています。対象地域以外の方は受け付けできませんので、ご注意ください。**対象地域の日程にお越しただけの方は、10月26日(消印有効)までに郵送ください。**
- ・ 令和3年4月入所の2次受付はおこないません。4月から利用希望の方は、必ずこの期間に申請ください。
 - ・ 令和3年5月以降の利用希望の方は、利用案内の随時受付期間に申請ください。
 - ・ 詳しくは、利用案内などを確認ください。

こども宝課 ☎75-1212

市内商店応援キャンペーン

きづがわエール商品券が使えます

市民の皆さんの生活支援と市内での消費喚起のため9月に郵送した「きづがわエール商品券」は、10月1日から利用できます。この機会に積極的に市内店舗を利用ください。

利用期間

10月1日(木)～12月31日(木)

取扱店舗について

取扱店舗は商品券に同封の一覧または市ホームページを確認ください。また、商品券に同封の一覧に、次の店舗を追加しました。

木津地域

- ・ 福田歯科医院
- ・ さかい珈琲フォレストモール木津川
- ・ フロンティア薬局木津駅前店
- ・ 長澤歯科医院
- ・ むらやま施術院
- ・ 五丁目パン工房ほたはる
- ・ ヘアーステーション Be-Pash
- ・ ヘアーステーション A:(C)
- ・ ヘアーステーション Verde

加茂地域

- ・ ドラッグストア木のうた 加茂店
- ・ 寿司処 旬呑酒菜 田井中
- ・ 中山珈琲焙煎所

山城地域

- ・ オートオカダ ・ 湯川食料品店



観光商工課 ☎75-1216



令和3年度市立幼稚園 園児募集

木津幼稚園

定3歳児 40人、4歳児 85人、5歳児 35人

相楽幼稚園

定3歳児 20人、4歳児 15人、5歳児 若干名

高の原幼稚園

定3歳児 40人、4歳児 35人、5歳児 10人

利用者負担額など(予定)

入園料 なし

幼稚園利用者負担額 なし

バス使用料 3,000円/月

※通園バスは4・5歳児のみ利用可

※お住まいの場所や通園バスの申請状況により、利用できない場合があります。

諸費(教材費など) 3,000円～5,000円/月

※預かり保育(認定要)

別途申請が必要です。無償化(上限あり)の補助を受けるためには、保育の必要性の認定が必要です。(リフレッシュ利用は、補助対象外です。)

対①又は②に該当し、対象生年月日に該当する幼児
①幼児、保護者とも願書提出時に、市に住民票がある方

②願書提出時点で市に住民票がないが、令和3年3月末までに市に住民登録し、転入する方(令和3年3月末までに住民登録が確認できない場合、応募は無効です。転入した場合、こども宝課に変更申請書の届出(住所変更)をお願いします。

対象生年月日

- ・3歳児 平成29年4月2日生～平成30年4月1日生
- ・4歳児 平成28年4月2日生～平成29年4月1日生
- ・5歳児 平成27年4月2日生～平成28年4月1日生

書類配布

時10月1日(木)～21日(水)(土・日曜日を除く)

所各幼稚園、こども宝課、加茂・山城支所

申10月19日～21日午前9時～午後4時(期間厳守)に保護者が直接、就園希望の幼稚園に提出ください。(郵送不可)

※複数の園に申し込んだ場合、いずれの応募も無効です。

問木津幼稚園 ☎72-0101 相楽幼稚園 ☎72-1822
高の原幼稚園 ☎72-6658 こども宝課 ☎75-1212

他詳しくは募集要項をご覧ください。



令和3年度 放課後児童クラブ入会申込を受け付けます

募集要項配布

配布場所	配布時間
市ホームページからダウンロードできます。	
学校教育課	平日のみ 午前8時30分～午後5時15分
児童クラブ	平日 午後1時～6時
	土曜日 午前8時～午後6時(開所日のみ。閉所時間は日により異なります。)

申込期間 10月20日(火)～26日(月)

受付場所	受付日時
学校教育課	10月20日(火)～23日(金)・26日(月) 午前8時30分～午後5時15分
	10月24日(土)・25日(日) 午前9時～正午
児童クラブ	10月20日(火)～26日(月)のうち平日 午後1時～6時

対・小学1～6年生で、保護者などが就労などの理由により自宅で保育できない児童(就労による入会は、午後1時～6時の間に週4日以上従事していることが条件です。)

- ・求職中または内職の方は、自宅での保育が可能ですので、入会できません。
- ・定員などにより入会できないことがあります。
- ・前年度以前の使用料が未納の方は、入会をお断りします。

児童クラブの連絡先

児童クラブ	電話番号	児童クラブ	電話番号
木津	☎72-7174	州見台	☎72-9253
相楽	☎72-7143	南加茂台	☎76-8284
高の原	☎72-7177	加茂	☎76-4186
木津川台	☎73-3435	恭仁	☎76-8045
相楽台	☎72-7499	上狛	☎86-4007
梅美台	☎73-3362	棚倉	☎86-5294
		城山台	☎72-5852

必要書類(市ホームページからダウンロードできます。)

- ・児童クラブ入会申請書
- ・保育を必要とする証明(申立)書
※証明・確認書類は、児童と同居する世帯員(18歳以上65歳未満で、世帯分離している方を含む)全員のものがが必要です。
※兄弟姉妹で申し込む方は、1通は証明・確認書類原本、もう1通は写しの添付で結構です。
- ・放課後児童クラブ使用料口座振替納付依頼書(新規入会または口座変更の方)

※書類に不備がある場合は受け付けできません。

- 他・詳しくは市ホームページ「令和3年度木津川市放課後児童クラブ入会案内」をご覧ください。
- ・新型コロナウイルス感染拡大防止対策により、可能な限り郵送で申請ください。(当日消印有効、27日(火)以降の消印は随時入会扱い)

学校教育課 (〒619-0286 住所不要) ☎75-1230



相楽医師会から市民の皆さんへ

シリーズ健康エッセイ

vol. 90

ライトアップinグリーン運動

みう眼科クリニック 松川みう 医師

「ライトアップinグリーン運動」という言葉を聞いてすぐに緑内障のことだと分かれば、かなりの緑内障通です。

毎年3月上旬の1週間、世界緑内障週間にあわせて国内のランドマークとなる施設(京都タワー、通天閣、各県のテレビ塔やお城や寺など)を緑にライトアップする啓発活動で「緑内障は早期発見・早期治療・治療継続が大切」として希望をもって頑張ろう」ということを伝えるための活動です。

さて、皆さんは今まで緑内障の検査をしたことはありませんか? 一番簡単な検査は眼底写真です。検診などで眼底写真を撮りますが、「なぜ眼底写真を撮るのだろうか?」と疑問に思ったことはありませんか。視神経の形状から緑内障の有無だけでなく、網膜の血管や色調から高血圧・動脈硬化性変化、黄斑部病変などを知ることができるからです。そもそも、緑内障とは何らかの原因で視神経が障がいされ、視野(見える範囲)が狭くなる病気です。遺伝的素因があり、40歳以上の20人に1人が緑内障を発症し、日本における中途失明の原因の第1位となっています。緑内障の主な原因は、眼圧の上昇が挙げられます。眼の中は

房水ぼうすいという体液で満たされており、角膜や水晶体など血管のない所に栄養を運びます。

房水を一定量に保つことで眼圧はコントロールされますが、何らかの原因で房水がきちんと外に流れないと、眼圧が上がって目の奥にある視神経を圧迫して視神経がやせ細ります。やせ細った視神経の部分が視野欠損となり、それが徐々に進行すると視野障がいの自覚が出てきます。しかし、中には正常な眼圧であっても視神経がやせ細る正常眼圧緑内障があり、緑内障の約7割が正常眼圧緑内障です。これは日本人に多いといわれています。

治療は「眼圧を下げる」につきます。正常な眼圧であっても、できるだけ眼圧を下げ、視野検査やOCT(眼底三次元画像解析)で視野進行を定期的に診ることがとても大切です。

40歳を超えたら、定期検診などで眼底検査、眼圧検査、OCTや視野検査を受けることをお勧めします。

緑内障は「早期発見、早期治療、治療継続」が大切であることを、できれば周りの方にも共有いただき、多くの方に来年のライトアップinグリーン運動に気づいていただければ嬉しいです。

相楽休日応急診療所 ～受診前には電話で問い合わせください～

時 午前9時～

(受付 午前8時30分～午後0時30分)

所 相楽会館1階(木津上戸15)

問 相楽休日応急診療所 ☎73-9988

他 ・症状によっては診察できない場合や、京都山城総合医療センターを紹介する場合があります。

・診療科目が急に変更になる場合があります。

とき	診療科目	とき	診療科目
10月 4日(日)	小児科	11月 1日(日)	小児科
10月11日(日)	内科	11月 3日(火・祝)	内科・小児科
10月18日(日)	内科	11月 8日(日)	内科
10月25日(日)	内科・小児科	11月15日(日)	内科・小児科
		11月22日(日)	内科・小児科
		11月23日(月・祝)	内科・小児科
		11月29日(日)	内科・小児科

材 料(4人分)

木綿豆腐	400g
スライスチーズ	1.5枚
大葉	12枚
豚ロース薄切り肉	280g
こしょう	適宜
小麦粉	適宜
油	小さじ2
④(合わせ調味料)	
しょうゆ	大さじ2
白ワイン	大さじ2
砂糖	大さじ1と小さじ1
サニーレタス	4枚
ミニトマト	8個

一言メッセージ

豆腐の代わりに、厚揚げにしてもおいしく出来ます。

- ①豆腐はペーパータオルに包み、しっかり水切りをする。
- ②①を12等分に切り、チーズも12切れに切る。切った豆腐ごとに切れ目を入れてチーズをはさみ、大葉で全体をくるむ。
- ③豚ロース肉を縦長に広げて、こしょうをし、手前に②をのせて巻き、小麦粉を薄くふる。
- ④フライパンで油を熱し、③を下にして並べ、中火で全体に焼き目をつける。④を入れて煮からめる。
- ⑤器に④を盛り、フライパンに残ったソースをかけ、サニーレタスと半分に切ったミニトマトを添える。

作り方

おすすめの味

肉巻き豆腐の照り焼き

市食生活改善推進員協議会
福井 秀代

1人分の栄養価

エネルギー	285 kcal
たんぱく質	24.1 g
脂 質	16.1 g
カルシウム	152 mg
食物繊維	1.3 g
塩 分	1.7 g



健康推進課からのお知らせ

☎75・1219



マタニティ広場(妊婦さんの教室)

要予約

友達づくりの機会としても利用ください。お父さんの参加もお待ちしています。

時 10月16日(金) 午前10時～

11月4日(水) 午後1時30分～

内 産後ママのヨガ／産後ママ(おおむね3〜7か月児のママ)のヨガです。赤ちゃんも一緒に♪

対 市内にお住まいの産婦と家族

定 産後の母子20組(先着)

申 電話で健康推進課へ。

他 オンライン教室を検討中です。詳しくは決まり次第、市ホームページでお知らせします。

グループワーク「にじ」

1人で悩まず、参加ください。一緒に楽しみの場を作りましょう。

時 11月11日(水)

午後1時30分～3時30分

所 木津保健センター

内 頭の体操

対 市内にお住まいで、心の不調や病気をもちの方

申 11月4日までに地域活動支援センターいづみ(☎76・0076)又は健康推進課へ。

歯周病検診 無料

10年に1度のチャンス!

歯周病は、中高年以降で虫歯と同様、歯を失う原因となる病気です。また、歯周病は全身の病気と関係があることが分かってきました。身体の健康のため、この機会に受診ください。

時 11月30日(月)まで

所 指定歯科医院(受診券の裏に記載しています。)

対 市に住民票のある方で、次の生年月日に該当する方(対象の方には個別通知しています。)

40歳(昭和55年4月2日～昭和56年4月1日生)

50歳(昭和45年4月2日～昭和46年4月1日生)

60歳(昭和35年4月2日～昭和36年4月1日生)

70歳(昭和25年4月2日～昭和26年4月1日生)

持 受診券、健康保険者証(被保険者証)
申 希望の指定歯科医院に直接、予約ください。

毎月19日は、食育の日

災害時の食事の工夫をテーマに、家庭で備蓄しておく食品を使ったレシピを配布します。

時 10月19日(月) 午前10時～11時30分

所 市役所1階「エレベーター付近」

主 市食生活改善推進員協議会

骨髄ドナー登録にご協力を!

10月は「骨髄バンク推進月間」です

あなたを待っている人がいます... 1人でも多くの患者の命を救うため、多くの方の登録をお願いします。(公財)日本骨髄バンクによる事業で、骨髄などを提供した方に助成金を支給します。

骨髄ドナー助成制度

対 骨髄などを提供した方で、次のいずれにも該当する方

① 骨髄などの提供日に市に住民票がある方

② 他の自治体などがおこなう同種同様の助成金を受けていない方

③ 市税の滞納がない方

助成額

次に掲げる骨髄などの提供に係る通院、入院または面談などに対して、2万円/日(1回の提供につき限度額14万円)

- ① 健康診断のための通院
- ② 自己採血のための通院
- ③ 骨髄などの採取のための入院
- ④ このほか、骨髄バンク又は医療機関が必要と認める通院、入院または面談

申 骨髄などの提供日から90日以内に木津川市骨髄ドナー助成金交付申請書兼請求書に次の書類を添えて、健康推進課へ。

- ① 骨髄バンクが発行する骨髄などの提供を証する書類
- ② 骨髄などの提供に係る通院などをしたこと及び当該通院などを

献血にご協力を!

- ③ その他市長が必要と認める書類

献血でつながる生命があります。病気のやがで輸血を必要とする方に協力をお願いします。なお、輸血による副作用を少なくするため、できるだけ400mlの献血に協力ください。

時 10月20日(火)

午前10時～正午、午後1時～3時30分

所 市役所2階「会議室2・1・2・5」

持 献血カード(お持ちの方)、初めての方のみ本人確認書類(運転免許証、健康保険証 など)

他 患者や献血者の安全を確保するため、年齢・体重・Hb値などにより、献血をお断りすることがあります。

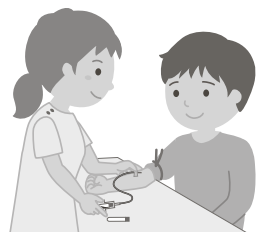



健康推進課からのお知らせ ☎75-1219

10月1日～
無料

ロタウイルス感染症予防接種

ロタウイルス胃腸炎は乳幼児にみられ、突然の嘔吐、発熱、水様性下痢となり、回復までに1週間ほど症状がみられることがあります。ワクチンを接種することで重症化を防ぎ、周囲への感染も防ぐことにつながります。

対 令和2年8月1日以降に生まれた方

内 初回接種の標準的接種期間 生後2月～出生14週6日後

※他のワクチン(ヒブ、小児肺炎球菌・B型肝炎)の接種スケジュールを考慮しています。

ロタリックス(1価) 接種回数は、2回	ロタテック(5価) 接種回数は、3回
1回目は、生後6週以降	1回目は、生後6週以降
2回目は、4週間以上の間隔をあけて生後24週までに完了	2回目・3回目は、4週間以上の間隔をあけて生後32週までに完了

申 市内個別接種実施医療機関または府内協力医療機関に予約し、母子健康手帳、住民確認のできる証(健康保険証など)、予診票を持参して接種を受けてください。

市内個別接種実施医療機関

あさの内科クリニック、飯田医院、いしわりこどもクリニック、小堤医院、くろだクリニック、たけもとクリニック、つじのうえクリニック、つなもと医院、長井小児科医院、錦見医院、ふるかわ医院、やました小児科医院、小川医院、山口医院、吉村医院、柳沢診療所、若菜医院

(注) 接種後(特に1～2週間)は、腸重積症ちようじゅうせきしょうの症状(間欠的な啼泣や不機嫌、血便、嘔吐など)に注意し、症状が見られた際は、すみやかに接種した医療機関を受診ください。

乳がん・子宮頸がん個別検診対象の方へ

未受診の方は、早めの受診をお勧めします。受診は直接、希望の医療機関に予約ください。最終月には検診希望者が集中するため、予約状況によっては検診が受けられない場合があります。詳しくは、案内書類を確認ください。

持 受診券(対象の方には送付済)、健康保険被保険者証、受診料

他 新型コロナウイルスの感染拡大状況により、検診を見合わせる場合があります。最新情報は市ホームページ又は健康推進課に問い合わせください。

乳がん検診	検診場所	検診実施期間	電話番号／予約受付期間
	京都山城総合医療センター	令和3年2月26日まで	☎72-2314／令和3年2月26日まで
	学研奈良乳腺クリニック	令和3年2月26日まで	☎0742-72-2703／令和3年1月29日まで
	田辺中央病院	令和3年2月27日まで	☎63-1116／令和3年2月13日まで
	学研都市病院	令和3年2月27日まで	☎98-2123／令和3年1月30日まで

子宮頸がん検診	検診場所	検診実施期間	電話番号／予約受付期間
	京都山城総合医療センター	令和3年2月18日まで	☎72-2314／令和3年2月18日まで
	えくにレディースクリニック	令和3年2月27日まで	予約不要
	下里医院		予約不要
	井出産婦人科		予約不要
	華クリニック		☎72-2747
	いわたレディースクリニック		☎39-3999
	田辺中央病院		☎63-1116
	きゅうまウイメンズクリニック		☎71-8163
	府内指定医療機関		各医療機関に事前予約要



高齢者インフルエンザ予防接種

時 10月9日(金)～12月25日(金)

対 市に住民票のある方で、接種日に次のいずれかに該当する方

- ・65歳以上の方
- ・60歳以上65歳未満の方で、心臓、腎臓、呼吸器の機能またはヒト免疫不全ウイルスによる免疫の機能に障がいがあり、その程度が身体障がい1級相当の方(診断書または身体障害者手帳の写しを提出)

持 市に住民票があることを確認できる証(健康保険証、医療受給者証 など)

¥1,500円(当日徴収) ※生活保護世帯の方は当日証明書などの提示で無料

申 市内指定医療機関で接種する場合

医療機関に事前に予約ください。

府内広域予防接種協力医療機関で接種する場合

予診票の持参が必要な場合がありますので、健康推進課に問い合わせください。

上記以外で接種する場合

健康推進課で事前手続きが必要です。



健康推進課 ☎75-1219

はい！こちら消費生活センターです



withコロナ時代の新しい生活様式の中、正確な情報をもとに冷静に対応ください(1)

新型コロナウイルスに関連した消費者トラブルの相談が多く寄せられています。これまでに相楽地域で多かった事例を紹介します。

事例1 宅配メール便で注文した覚えのないマスクが届いた。どうすればよいか。

アドバイス 注文した覚えのない商品が届いたら、受取りや支払いをしないようにしましょう。

事例2 インターネット通販でマスクを注文したが、届かない。

アドバイス 「サイトに正確な運営情報(運営者氏名、住所、電話番号)を記載していない」、「日本語の表現が不自然である」、「支払方法が銀行振込みのみ」などの場合は注意が必要です。少しでもあやしいと思ったら、利用した個人情報をクレジットカード番号などを入力したりしないようにしましょう。

事例3 私と妻のスマートフォンに同じ内容の不審なSNSメールが届いた。(内容は国の機関から新型コロナウイルス対策のための全国調査と書かれている。)

アドバイス 行政機関や実在する企業になりすまし、メール・SMS・サイト・電話などで個人情報を詐取しようとする手口がみられます。暗証番号・口座番号・通帳・キャッシュカード・マイナンバーは教えず、渡さないようにしましょう。

事例4 コロナ禍で娘の結婚式をキャンセルしたら、キャンセル料が発生して不満だ。

事例5 新型コロナウイルス感染発生を理由に海外旅行のキャンセルを申し出たら、キャンセル料が必要と言われた。

アドバイス 利用規約などで、解約の条件や解約料を確認しましょう。

消費生活の相談や苦情は気軽に**相楽消費生活センター**へ。

ナニ? キューキューGOGO!

☎72-9955 (電話または来所)

相談は無料です。 秘密は厳守します。

※「消費者ホットライン」☎188 (いやや!) 番も利用ください。

時 月～金曜日(祝日、年末年始を除く)

午前9時～正午、午後1時～4時

所 相楽会館1階(木津上戸15)

※土・日曜日、祝日(年末年始を除く)は

☎075-257-9002へ。(電話のみ)

相楽消費生活センターでは新型コロナウイルスに関連した情報を発信しています。(相楽郡広域事務組合のホームページをご覧ください。)

会員募集中!
誰かの力になりたいな

人生は
定年後が
おもしろい。

仕事募集中!
力を貸してほしいな

ホームページを
リニューアルしました!

木津川市シルバー人材センター

仕事も、仲間も、健康もシルバー人材センターで!

イキイキ!! ワクワク!! ウキウキ!!

公益社団法人 **木津川市シルバー人材センター**

木津本所 ☎72-6690 加茂支所 ☎76-2236 山城支所 ☎86-3567

〒619-0214 京都府木津川市木津神田2-1

京都労働局委託事業 / 高齢者活躍人材確保育成事業



まち美化推進課からのお知らせ ☎75-1215

犬を適正に飼育しましょう

犬を飼っている場合は、生涯1回の登録と毎年1回狂犬病の予防注射が必要です。登録の際にお渡しする鑑札と予防注射を打った証明となる注射済票は、首輪などに着け、なくさないようにしてください。

犬の登録

次の場合は市に届け出てください。

- ・生後90日を経過したとき
- ・市外からの転入
- ・市内での転居
- ・飼い主の変更
- ・犬の死亡

亡がらの引取り

ペットの種類を問わず、亡がらを引き取ります。

- ※亡がらを袋に封入し、段ボール箱に入れてください。
- ※箱にえさやおもちゃなどを入れないでください。
- ※遺灰は返せませんので、了承ください。

狂犬病の予防注射

市と連携する動物病院で予防注射を打った場合、注射済票がその場で交付されます。それ以外の病院で打った場合は、獣医師から発行される注射済証を持って、まち美化推進課にお越しください。

- ¥ ・登録手数料 **3,000円**
- ・注射済票交付手数料(注射手数料別) **550円**
- ・ペットの亡がらの引取りにうかがった際の手数料 **5,500円**
- ・ペットの亡がらを持ち込まれた際の手数料(閉庁日は宿直での受付可) **4,500円**

好評企画第2弾!

先着50世帯

ダンボールコンポスト プレゼント

ダンボールコンポストは、空気を好む微生物を含んだ土(基材)をダンボールに入れ、生ごみを足して混ぜていくだけで肥料が出来る優れ物!微生物が生ごみを分解するため、ほとんど量は増えません。この機会に使ってみませんか。

- ☑ ・ダンボール箱(1辺約30cm程度)
 - ・底を2重にするためのダンボール板
 - ・基材(もみ殻くん炭 10L、ココナッツピート 15L)
 - ・取扱説明書

※クラフトテープ、スコップ、風通しの良い台(カゴなど)は、自分で準備をお願いします。

- ☑ ・問10月9日から電話でまち美化推進課へ。

水銀体温計・水銀温度計・水銀血圧計を回収しています

「水銀に関する水俣条約」は水銀の人為的な排出を削減し、地球規模での水銀汚染の防止を目指しています。市では、回収時に水銀が飛散ないように、窓口で回収しています。

回収方法 購入時のケースやビニール袋に入れ、直接窓口を持参ください。

- ☑ ・封入液が銀色のものが、水銀を使った体温計などです。
- ・蛍光灯・乾電池・ボタン電池は、専用の回収ボックスを利用ください。
- ・事業者からの持込みはできません。

浄化槽は維持管理が大切です

10月1日は「浄化槽の日」

浄化槽の管理が不十分な状態であれば、近隣に悪臭などによる迷惑をかけたり、側溝や河川を汚し、生活環境を悪化させることとなります。浄化槽を使用する方は次の3つの義務(「保守点検」「清掃」「法定検査」)を守り、正しく管理ください。

保守点検は登録業者に

概ね3～4か月に1回以上(機種により異なる)、府の登録業者による保守点検(機械の点検・補修、消毒剤の補給など)を受けてください。府登録業者は、山城南保健所(☎72-4303)に問い合わせください。

法定検査は指定検査機関に

法律で義務付けられているため、使用開始後の3～8か月の間に1回、その後は年1回、(社)京都保健衛生協会(☎075-681-1727)の定期検査を受けてください。

清掃は許可業者に

浄化機能の維持のため、年1回以上、相楽郡広域事務組合の許可を受けた業者の清掃を受けてください。また、下水道への接続や建物の解体による浄化槽廃止の際には、槽の最終清掃を必ずおこなってください。

浄化槽清掃業者

(株)クリーンサービス山城	☎94-3241	大和清掃	☎0742-61-4798
(株)相楽清掃	☎76-2417	城南衛生(株)	☎62-9000
相楽商事	☎62-3009	平安衛生開発(株)	☎62-1732
(有)フシミ	☎075-601-6714		

まちの話題

森林整備・保全、森林資源の循環利用を推進しています

府の「豊かな森を育てる府民税」を活用し、昨年度は木津第二中学校のテーブルと泉川中学校の作業用椅子の購入、林道整備をおこないました。

今後も豊かな森の恩恵を広く府民全体が享受できるように、市でも森林整備・保全、森林資源の利用などをおこなっていきます。



木津第二中学校テーブル



泉川中学校作業用椅子

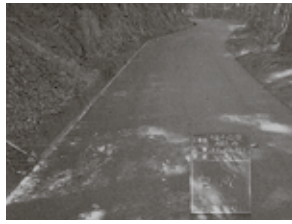

林道維持管理 林道今ヶ谷線

自治功労者表彰

8月26日

堀 英延さん、尾崎 吉博さんは市農業委員として、永年にわたり貢献されました。その功績を認め、市長から表彰状を授与しました。



ご寄附をありがとうございました

8月27日

大阪ガス京滋地区で、昭和52年からおこなっている寄附活動として、大阪ガス(株)から新型コロナウイルス対策として消毒液25本を寄贈いただきました。

いただきました消毒液は、市内の福祉施設に配布させていただきました。ありがとうございました。



シリーズ「木津川市の文化財を巡る」第31回

海住山寺 絹本著色法華経曼荼羅図(加茂町瓶原)

重要文化財である絹本著色法華経曼荼羅図は、鎌倉時代初期に製作されたと考えられています。画題は、28品の章節で構成される「法華経」の内容を示しており、28品中の3場面を表す珍しい画面構成です。金色の釈尊や群青の髪、朱地に切金を用いた衣など、繊細華麗な細密画をみるような彩色がほどこされています。画面中央を広く空ける構図から、仏像の背後に置かれた仏後障子絵であった可能性も指摘されています。

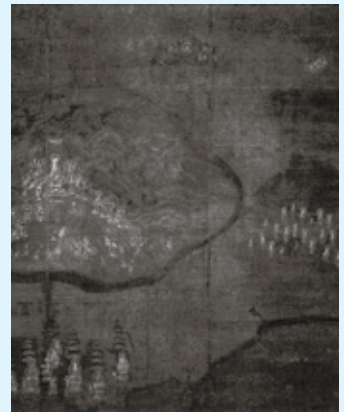

文化財保護課 ☎75-1232

あなたのスマホで「広報きづがわ」が読める！

いろいろな言葉で読める！聞ける！

スマートフォンやタブレットがあれば、どこでも広報が読める無料アプリ「カタログポケット」で配信をしています。アプリをインストール又はブラウザにアクセスして、利用ください。

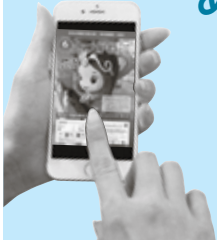

Android版



iPhone版



学研企画課 ☎75-1201

近居割 WIDE
NEIGHBORS DISCOUNT

UR以外との近居でも
5年間家賃が最大5%OFF!
木津川市内の全てのUR賃貸が対象!

奈良営業センター **0742-71-5561** UR近居 検索

●営業時間:午前9時30分~午後6時
●定休日:水曜日12/29~1/3(年末年始)は休業

町内会・自治会に加入しましょう
自治会は、地域の皆さんがお互いに支えあい、協力して、防災・防犯をはじめ、さまざまな地域コミュニティの形成に取り組んでいます。住みやすい街をつくるために、自治会に加入し、積極的にまちづくりに参加しましょう。

TAX PLANNING & MANAGEMENT SERVICE

公認会計士 **荒堀政男事務所**
税理士

E-mail: arama1@koma.co.jp

〒619-0241
京都府相楽郡精華町祝園門田11番地の10
TEL.0774(93)2205(代) FAX.0774(93)2207(代)



加茂文化センター

日	月	火	水	木	金	土
	1	2	3			
4	5	6	7	8	9	10
11	12	13	14	15	16	17
18	19	20	21	22	23	24
25	26	27	28	29	30	31
1	2	3	4	5	6	7

○は休館日



加茂文化センター (あじさいホール)
 ☎76-4611 fax 76-7593
 教室・イベント情報などを案内しています。
 URL <http://www.nem-shiteikanri.jp/shisetsu/ajisai/>

第5回あじさいシアター
「ふしぎな岬の物語」

温かい岬カフェに、思ってもみな
 かった辛い結末が…でも、大丈夫！
 仲間がいるから。きっと大丈夫だよ。

出 吉永 小百合、阿部 寛、
 竹内 結子、笑福亭 鶴瓶

時 10月18日(日)

①午前10時～ ②午後2時～

¥前売り 500円、当日 600円



©2014「ふしぎな岬の物語」
 制作委員会

ホールで弾こう！
ベーゼンドルファー演奏体験会

時 11月13日(金)～17日(火) 午前10時～午後5時
 (※16日は休館日)

所 あじさいホール

¥市内の方 1,000円(利用料無料+空調費1,000円)
 市外の方 2,000円(利用料1,000円+空調費1,000円)
 ※いずれも1時間/人、2時間/組まで

あじさいクラブ

定期講座は全31講座。初回体験500円(材料費別途、参加登録時に初回月謝から500円キャッシュバックあり)

はじめてのシャンソン

時 第1・3火曜日 午前10時～11時30分

¥3,500円/月(月2回)

南京玉すだれ

時 第2火曜日 午前10時～正午

¥1,600円/月(月1回)

健康ジャズダンス

時 第1・3火曜日 午後1時～2時

¥3,000円/月(月2回)

書道教室

時 第1・3火曜日 午前10時～正午

¥3,000円/月(月2回)

ミニ盆栽を楽しむ

時 第3水曜日 午後2時～4時

¥2,000円/月(月1回)

らくらくピアノ

時 第2・4金曜日 午前10時30分～正午

¥3,800円/月(月2回)

申 上記全ての申込みは、電話または直接、加茂文化センターへ。

アスピアやましる

日	月	火	水	木	金	土
	1	2	3			
4	5	6	7	8	9	10
11	12	13	14	15	16	17
18	19	20	21	22	23	24
25	26	27	28	29	30	31
1	2	3	4	5	6	7

○は休館日



アスピアやましる (山城総合文化センター)
 ☎86-5851 fax 86-5852
 教室・イベント情報などを案内しています。
 アスピアやましる
 URL <http://www.nem-shiteikanri.jp/shisetsu/aspia/>
 山城プール
 URL <http://www.nem-shiteikanri.jp/shisetsu/yasuragi-town/>

アローハ!アスピア・フラダンス教室

10月から新規で開講します。小さなお子さんから年配の方まで参加できます。

時 毎月第1～3木曜日 ①午前10時～11時30分

②午後7時～8時30分 ③午後6時～6時45分

対 ①②18歳以上の方 ③4歳～小学生

講 mahana 福嶋 智恵 氏

¥①②3,800円/月 ③2,300円/月

※体験教室は500円(1回だけ)

セルフジェルネイル入門講座
無料体験会

時 10月28日(水) 午前10時～正午

他 参加者にネイル1本サービス

※講座は毎月、計8回。月謝は1,800円です。

はじめよう!上狛テニスクラブ

時 ①毎週火・木・金曜日 午前9時～10時(月何回でも)

②毎週水曜日 午前10時～11時30分(計8回)

③毎週火・木・金曜日 午前10時～正午(いずれが月4回)

対 ①初心者 ②初中級者 ③中級者

¥①6,600円 ②8,000円 ③8,800円

※体験教室は500円(1回だけ)

西脇 一樹プロと直接練習会

時 10月17日(土)

①午前9時～11時 ②午前11時～午後1時

対 ①小中学生 ②高校生以上

¥4,400円

定 各10人 先着

奥中 章「体感アート講座」追加日程

時 10月25日(日) ねんど、11月8日(日) ふうせん

①午前10時～正午 ②午後2時～4時

¥①2,000円 ②1,900円

定 各15人 先着

申 上記全ての講座の申込みは、電話または直接、アスピアやましるへ。

公益財団法人木津川市 緑と文化・スポーツ振興事業団

☎39-8500 fax 73-6878

URL <http://www.bunspo-shinko.or.jp/> [ブンスポジョウホウ](#) 検索
西部交流会館 ☎73-6888

「趣味の広場」作品募集

お家で個人の楽しみとして作っている作品を披露して趣味の交流をする広場です。今回のテーマは「クリスマスリース」です。パッチワーク、折紙、毛糸、木の実など素材は自由です。

申11月4日～20日(月曜日を除く 午前9時～午後4時)に西部交流会館に持参ください。

他・1作品/人に限ります。
・縦横 各30cm以内の平面作品



会場 西部交流会館

やさしい椅子ヨガ1日教室

運動不足が気になるけど、立ったり座ったりの動作が苦痛、腰の痛みが心配という方のためのヨガです。椅子に座ってのヨガなのでいつでもどこでも手軽にできます。

時10月30日(金) 午後1時30分～2時30分

¥1,760円

持長めのタオル ※動きやすい服装で参加ください。

申10月27日までに電話で事業団へ。

「楽しく体育」体験会

時10月8日・15日(木) 午後4時10分～5時

対年中、年長

¥500円

申電話で西部交流会館へ。

いずみホール

日	月	火	水	木	金	土
				1	2	3
4	5	6	7	8	9	10
11	12	13	14	15	16	17
18	19	20	21	22	23	24
25	26	27	28	29	30	31
1	2	3	4	5	6	7

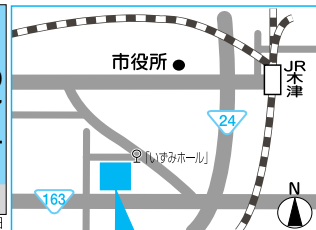

いずみホール (中央交流会館)

☎72-8800 fax 72-2801

施設・教室・イベント情報 [ブンスポジョウホウ](#) 検索

季節のクラフト教室「ハロウィンお面作り」

カボチャやドクロのお面を作ります。手作りハロウィンアイテムで仮装してみよう。

時10月18日(日) 午前10時～正午

所クラフト室1

対年少～小学6年生(小学2年生以下は保護者と参加ください。)

¥550円(別途材料費300円)

講こどもアトリエ講師 藤原 拓也 氏

申10月11日までに直接いずみホールへ。(電話可)



楽しい文化交流教室「着物リメイク教室」

着なくなった着物や思い出の着物を使って、オシャレなブラウスにリメイクします。

時11月6日、12月4日(金)(全2回) 午後1時～4時

所研修室1・2

¥1,650円(全2回分)※別途材料費300円

持着物(解いたもの。背中心は解かないでアイロンがけ必要)、裁縫道具一式、筆記用具

講布工房はんど 堀美子 氏

申直接いずみホールへ。(電話可)



知っとこ！ 学研



第16回 日本機材(株)

8月にNKソリューションセンターを城山台に開設された日本機材(株)は、5月に創立55周年を迎えました。「信頼と活力」という企業理念を掲げ、人と人、人と企業、企業と企業の信頼を活力の源としながら、社業の発展を通じて社会に貢献しています。

空気圧制御機器・産業用ロボット・協働ロボット・制御機器・センシング関連・加工装置・環境関連などの機材をはじめ、最近では新型コロナウイルス対策商品(除菌液、消臭剤、AI体温測定器など)も取り扱っています。

センターは、ロボットセンター・ものづくりセンター・ロジスティクスセンターの機能をもつ複合施設で、ロボットを活用したアプリケーションの開発などにも取り組んでいます。

今後、市民の皆さんにも見学いただけるような機会を予定していますので、ぜひお越しください。

日本機材(株)

URL <http://www.nihonkizai.co.jp/> ☎050-3852-1571



学研企画課 ☎75-1201

図書館だより

LIBRARY
INFORMATION

木津川市立図書館 休館日カレンダー

やむをえず休館する場合があります。
来館前に問い合わせください。

日	月	火	水	木	金	土
				1	2	3
4	5	6	7	8	9	10
11	12	13	14	15	16	17
18	19	20	21	22	23	24
25	26	27	28	29	30	31

● 全館 休館日
● 山城図書館のみ開館日
○ 山城図書館のみ閉館日

	電話番号	開館時間	貸出
中央図書館	72-2980	火～金曜日 午前9時30分～午後6時	図書 10冊まで
加茂図書館	76-6466	土・日曜日 午前9時30分～午後5時	(うち視聴覚資料2点まで)
山城図書館	86-5001	火～金曜日 午前9時30分～午後6時 土・日曜日、祝日 午前9時30分～午後5時	期間 2週間
奈良市立北部図書館 (奈良市北部会館4階)	0742-72-2291	火～日曜日 午前9時30分～午後7時 (月曜日が祝日の場合は月曜日も開館) ※奈良市立北部図書館の本の返却は必ず奈良市立北部図書館へ。	図書 15冊まで (奈良市立図書館所蔵の図書のみ) (うち視聴覚資料5点まで) 期間 2週間

ご存知ですか？ 図書館で借りた本を雨などで濡らしてしまったら

すぐにきれいなタオルなどで押さえるようにして、水分をとってください。その後、まだ本に残っている水分がありますので、吸水性のよい白い紙を1ページごとにはさみこみます。十分に水分がなくなるまでこの作業を繰り返します。この作業を丁寧に、十分におこなわないと、本のページ同士がくっついて、本が開かなくなることがあります。そして、返却の際に本を濡らしてしまったことを職員に伝えてください。本の状態によっては弁償していただく可能性がありますので、ご注意ください。



新しくはいた本 (山城図書館)

一般書

面白くて眠れなくなる恐竜

平山 廉著 / PHPエディターズ・グループ

大人のティラノサウルスは狩りをしない？ トリケラトプスは頭が重すぎて走れない？ スピノサウルスは尻尾で泳ぐ？ 常識をくつがえす不思議に満ちた恐竜のはなしと、進化を続ける恐竜研究のはなしを紹介します。



メイドの手帖

ステファニー・ランド著 / 村井 理子訳 双葉社

シングルマザーとなった著者は、富裕層の家を掃除するメイドの仕事に就きます。最低賃金で働き、誰にも個人として尊重されない孤独な日々。地べたから見た格差社会の眺めを描いた回想録です。2021年、NETFLIX配信映像の原作本です。



児童書

お庭番デイズ(上)(下)

有沢 佳映著 / 講談社

逢沢学園女子寮入り口には石碑があり、その彫り文字は、「ピープル・ヘルプ・ザ・ピープル(人が人を助ける)」。人助けという女子寮のモットー実現のため、代々受け継がれている役職「お庭番」に任命された3人が、学園内外のトラブル解決に大活躍します！



ようかいむらのどつきりハロウィン

たかい よしかず作・絵 / 国土社

今日はハロウィンです。ようかいむらのようかいたちが、おばけの仮装をして村をまわっています。ひとつめこぞうのじろきちの袋はお菓子でいっぱい。夜になると、空飛ぶ船で外国のようかいたちがやってきて…。



図書館で受入れしている雑誌を紹介します！



GOETHE (ゲーテ) 幻冬舎

仕事と人生を生涯現役で楽しんだ文豪ゲーテ。そんな人生を送りたいとの願いを込めて、雑誌名はゲーテと名付けられました。すごい家、女性起業家、腕時計など毎月様々なテーマに沿って、自らの仕事に打ち込む人物を取り上げています。

※山城図書館では平成31年4月号から受入れしています



学研都市インフォメーション

Kansai Science City Information

けいはんなプラザ

新型コロナウイルス感染拡大防止対策にご協力を！

・マスクを着用ください。・検温、連絡先の記入に協力をお願いします。

10月けいはんな映画劇場

Fukushima50

監督 若松 節朗
原作 門田 隆将「死の淵を見た男吉田昌郎と福島第一原発」(角川文庫刊)

出演 佐藤 浩市、渡辺 謙、吉岡 秀隆 ほか

配給 松竹、KADOKAWA

2011年3月11日午後2時46分。

東日本大震災発生。

福島第一原発を襲う、史上最大の危機—

原発内で戦い続けた50人の作業員たち。

本当は何が起きていたのか？何が真実か？

家族を、そしてふるさとを想う人々の知られざるドラマがついに明らかになる。

私たちは、決して風化させない—

全ての人に贈る、真実の物語。

時 (上映時間:2時間2分)

10月16日(金) 午前10時30分 ②午後2時 ③午後6時30分

10月17日(土) 午前10時30分 ②午後2時 ③午後5時15分

¥一般 1,100円、小中学生・シニア(60歳以上) 800円、

けいはんなプラザ友の会会員 700円 ※当日券のみ

問(株)けいはんな ☎95-5115



©2020「Fukushima 50」製作委員会

けいはんなプラザ・プチコンサート

日程・曲目は、ホームページを確認するか電話で問い合わせください。

時 午後0時15分～0時45分

所 アトリウム

問(株)けいはんな けいはんなプラザ・プチコンサート実行委員会 ☎95-5115

歩こう!学ぼう!

まち探検クイズラリー inけいはんな

時 10月31日(土) 午前9時30分～正午(受付 午前9時～)

所 けいはんなプラザ アトリウム ※雨天中止

対 小学生以上の方

- ・クイズをときながら学研都市内を5km程度歩きます。(参加賞あり)
- ・小学生はグループに1人以上の保護者と参加ください。

¥100円/人(保険代相当)

申 10月26日までに、件名を「クイズラリー申込」として代表者名、電話番号、グループ全員の氏名(学生の場合は、学年)を記入し、メールで次へ。
※1グループ2～5人で申し込みください。
※申込多数の場合は抽選

問・主(株)けいはんな ☎95-5115

✉spofes@ml.keihanna-plaza.co.jp

けいはんな記念公園

けいはんな子ども天文クラブ観望会～火星大接近～

時 10月11日(日) 午後7時～9時

所 芝生広場 西入口付近

問・主 けいはんな科学共育デザインラボ

URL <https://www.facebook.com/AstroClubKeihanna/>

他 雨天判断は、午後4時頃にFacebookで告知します。

バッタのオリンピック(要予約)

公園に生息するバッタを用いた「あそび」を通して、生態系や草場に適應した生物の暮らしを学びます。

時 10月11日(日) 午前10時～正午

※雨天中止

所 水景園・芝生広場

※集合は水景園受付前

対 小中学生(小学2年生以下は保護者と参加ください。)

定 15人(先着)

持 虫とり網、虫かご

¥500円(配布資料、イベント保険料、水景園入園料を含む)

申・問 けいはんな科学共育デザインラボ

片岡 ☎・fax 0742-27-9278

✉yoyaku@ksed-lab.jp

他 汚れてもいい服装でお越しください。

花いっぱい大作戦の会

～花壇のメンテナンス～

時 10月17日(土) 午前10時～正午

所 水景園受付前集合

他・軍手、汚れてもいい服装でお越しください。

・雨天時は、開催の可否を問い合わせください。

大塚 一成&アトリエくじらのクワ2020

ハンディキャップを抱える子ども

もたちの作品の発表の場を、プロ・アマの多くのアーティストやスタッフで構成する展覧会。

時 10月31日(土)～11月8日(日)

午前10時～午後5時

※最終日は午後4時まで

所 水景園 観月楼 ギャラリー月の庭

内 彫刻、絵画、デザイン、写真、工芸、映像、児童画作品展示(予定)

¥庭園入園料が必要

水景園特別夜間開放 紅葉ライトアップ～池に映るもみじの水鏡～

時 11月3日(火・祝)～29日(日)の金・土・日曜日、祝日 日没～午後9時

※雨天開催

所 水景園

¥庭園入園料が必要

他 混雑時は入場制限をする場合があります。

¥通常の入園料 一般 200円、小中学生 100円 ※11月3日(火・祝)は無料開園

申・問 けいはんな記念公園管理事務所 ☎93-1200

他・イベント別に設定した新型コロナウイルス感染拡大防止対策に協力ください。

・開催可否はホームページ(URL <https://keihanna-park.net>)をご覧ください。



公共施設マネジメントの最適化と行財政改革による持続可能な財政基盤の構築に向けて

◆木津川市公共施設等総合管理計画 施設類型別個別施設計画(第1期)の進捗状況

公共施設などの老朽化とそれに伴う更新費用の増大、人口構造や社会情勢の変化に伴うニーズへの対応、今後の公共施設などの更新にかかる財政的な制約といった現状と課題から、長期的な視点で計画的に更新・統廃合・長寿命化などをおこない、財政負担の軽減と平準化、施設の最適な配置を実現するため、「木津川市公共施設等総合管理計画」と「施設類型別個別施設計画(第1期)」に基づき、公共施設のマネジメントに取り組んでいます。

4月1日時点での進捗状況をお知らせします。

計画目標

木津川市公共施設等総合管理計画

公共建築物の保有量(延床面積)を30年間(平成29年～令和28年)で28%削減を目指す。

施設類型別個別施設計画

【第1期(10年)】終了時 (平成29年～令和8年)	【第2期(20年)】終了時 (令和9年～令和18年)	【第3期(30年)】終了時 (令和19年～令和28年)
目標削減率 8%	目標削減率 18%	目標削減率 28%

進捗状況(4月1日現在)

	実績①	前年同月値②	効果(①-②)
削減率	5.0%	4.6%	0.4ポイント増
削減延床面積(累計)	12,002.5㎡	10,890.6㎡	1,111.9㎡削減

(※対象延床面積 238,001.3㎡)

削減・増加事由	施設数	面積	主な内訳	
廃止(除去等)による減	2	1,251.4㎡	一本木団地(解体)	69.3㎡
			木津川台保育園(譲渡)	1,182.1㎡
機能廃止による減	4	3,286.7㎡	木津学校給食センター	1,437.8㎡
			山城学校給食センター	607.9㎡
			小谷児童館	559.0㎡
			加茂体育館	682.0㎡
更新・対策対象外	3	340.7㎡	城山台1丁目集会所(新築) ※地元自治会管理による	118.4㎡
新築・転用等による増加	7	▲3,766.9㎡	第一学校給食センター(新築)	▲3,042.0㎡
			城山台児童クラブ2号館(増築)	▲426.3㎡
令和元年度削減面積合計		1,111.9㎡	※▲は施設面積の増加を表しています。	

◆第3次木津川市行財政改革行動計画 令和元年度末の進捗状況

「第3次木津川市行財政改革大綱」に基づき具体的な行動計画項目を定めた「第3次木津川市行財政改革行動計画」は、平成30年度～令和4年度の5年間、毎年度その進捗状況を点検・確認し、適宜、項目の追加や修正をしています。令和元年度末の進捗状況をお知らせします。

普通交付税合併算定替終了対策(令和3年度)の目標

- ①令和3年度において、3.5億円以上の改革効果を創出する。(対平成29年度比)
- ②令和3年度の経常収支比率を96%未満に改善する。

合併算定替終了対策額

(単位：千円)

年度	合併算定替終了対策額	累計額
平成30年度	298,684	688,712
令和元年度	390,028	

合併算定替終了対策額とは

財政効果額として単年度でどれだけの効果が表れたのかを示したものの(当該年度財政効果額－前年度財政効果額)

経常収支比率

- 平成30年度決算 93.6%
- 令和元年度決算 92.6%

前年度から1ポイントの改善！

経常収支比率とは

人件費・扶助費・公債費などの経常的な経費に、地方税・地方交付税・地方譲与税などの経常的な収入がどの程度充当されているかを比率で示したもので、低いほど財政構造に弾力性がある。

取組結果

行動計画により設定した112項目の具体的な取組みにより、令和元年度で約3.9億円の合併算定替終了対策額となりました。

また、経常収支比率も92.6%となり、96%を下回る結果となっています。

今後の展望

令和2年度で普通交付税合併算定替特例措置が終了すること、社会保障にかかる扶助費や地方債の返済にかかる公債費などの義務的経費は増加傾向であることに加え、新型コロナウイルス感染拡大による影響など、市を取り巻く環境は大きく変化しており、これらに適切に対応しなければなりません。これまでの改革効果を失うことのないよう、将来にわたって持続可能で健全な財政を維持するため、引き続き不断の行財政改革の取組みを進めます。



計画や取組状況の詳細な内容は、市ホームページをご覧ください。

行財政改革推進室 ☎75-1202

高齢者の交通事故をなくそう府民運動

思いやり みんなでなくそう 高齢者事故

10月1日(木)～15日(木)は高齢者の交通事故防止強化期間です。

- ドライバーは、高齢者が日常的に利用する医療機関や福祉施設、スーパーなどの周辺や住宅街では安全速度での運転を心がけましょう。
- 高齢の方は自宅付近での事故が多いことから、慣れた道路でも十分に気を付け、特に道路を横断するときは、遠回りになっても横断歩道などを利用しましょう。
- 高齢ドライバーは身体機能の低下や健康状態に注意し、不安を感じる前に運転を中止し、免許証の返納などを検討しましょう。
- 市では、高齢者の運転免許証自主返納を支援しています。詳しくは問い合わせください。

☎市交通安全対策協議会(危機管理課内) ☎75-1206

駐輪場利用マナーを守ろう

駅前駐輪場を利用する皆さんが安全で快適に利用できるよう、ルール・マナーを守りましょう。

枠内の決められた駐輪場所に整列させて停めましょう。決められた場所以外に停めると、他の利用者や歩行者の通行の妨げとなります。

※駐輪場の決められた場所以外や自転車等放置禁止区域に停めた自転車・バイクは市で移動することがあります。

☎危機管理課 ☎75-1206

災害への備えに！木津川市防災情報メールを登録しましょう！

右のQRコードを読み取り、空メールを送信いただくと、登録用URLが記載されたメールが届きます。URLにアクセスし、必要事項を入力すると登録完了します。

☎危機管理課 ☎75-1206



木津川市まち・ひと・しごと創生「総合戦略」取組みと検証

総合戦略とは

一人でも多くの方に「住みたい、住み続けたい、住んでよかった」と実感いただける魅力あるまちを目指し、平成27年10月に5年間の計画を策定しました。また、令和2年3月には2期計画としてさらに5年間の計画を策定しました。

2期計画では、1期計画からの取組みを継続し、より強化するため、戦略の柱である「子育て」、スローガンである「子ども育マチ・きづがわいい」を引き継いでいます。

第2期計画6つの基本目標

- ・学研都市としての特性を活かした産業の活性化、企業誘致・立地による雇用と就業の創出
- ・「交流人口」「関係人口」の増加、地域住民による「地域活性化・観光」の展開
- ・「子育て支援NO.1」を目指した施策の充実
- ・小さな拠点を活用した誰もが活躍できる個性と魅力あふれる地域コミュニティの充実
- ・地元教育機関や企業との連携によるまちの活性化

- ・まちづくりに取り組む、取り組もうとする人材の支援・創出

重要業績評価指標(KPI)

総合戦略の進捗・達成状況の評価および適切な見直し・改善をおこなうために設定する指標で、基本目標のみならず、実施事業ごとにKPIを設定しています。

令和元年度取組検証

総合戦略を推進するため、国の交付金を活用し、地域農業活性化事業、観光事業およびまちづくりに取り組む人材の創出などに努めました。

取組内容とKPIによる比較は次の表のとおりです。今後は、検証したまち・ひと・しごと創生総合戦略推進委員会(学識者、公募委員、その他産官学金労言で構成する審議会)からの意見を踏まえ、これらの事業に継続して取り組むとともに、市民の皆さんに丁寧に周知しながら、さらなる魅力あるまちづくりや、総合戦略の推進を図ります。

令和元年度取組内容と検証結果

事業施策名	事業概要	主な重要業績評価指標(KPI)	目標	実績	達成率
木津川市農で頑張る協議会補助金	地域農業の振興および地産地消の推進、販売力やブランド力の強化を図るため、みのり市・みのりフェアを開催した。 また、市内大型店舗における地場産品コーナーの設置を支援した。	首都圏での市内農産物流通量	21トン	13.1トン	62.4%
展示会出展補助金 認証取得補助金	産業の競争力強化および京野菜産地などとして木津川市ブランド確立を推進するため、認証取得や展示会への出展に対して補助をおこなった。	農産物直販所件数	8か所	12か所	150%
ふるさと応援事業補助金	まちづくりに取り組む、取り組もうとする人材の創出、育成のため、事業者が主体となって取り組む事業を支援した。	ふるさと応援事業実施延べ団体		5団体	
お茶の京都DMO負担金	広域的なデータ分析・マーケティング調査、観光客流動調査を実施。カーシェアリングの開始やWeb情報の強化など、お茶の京都エリアのPRに努めた。	観光消費額	22.15億円	21.55億円	97.3%
山背古道アナログ遊びプロジェクト	ウォーキングイベントのほか、沿道店舗などと連携し、継続した事業の中に新たな要素を盛り込んだ。	観光入込客数	100万人	91.6万人	91.6%

新型コロナウイルス感染拡大防止による3密回避のため 電子申告・家庭での申告書作成にご協力を!

収入・所得についての申告会場を、毎年2月から市役所などで開催しています。今年度も開催予定ですが、新型コロナウイルスの拡大防止の観点から、できるだけ家庭での申告準備・作成をお願いします。

必要な書類は、令和3年1月頃からインターネットでダウンロードできます

確定申告書は国税庁ホームページから、市民税・府民税申告書は市ホームページからダウンロードできます。自宅で確定申告書を作成し、印刷して税務署に直接郵送できますので、利用ください。

自宅のパソコンやスマホから確定申告書を作成できます

e-Tax (インターネットで電子申告ができるシステム) を利用し、自宅などの好きな場所・時間で申告できます。申告方法によっては事前準備が必要ですので、今から準備をはじめましょう。

①マイナンバーカードを使って申告する場合の準備物

- ・PCの場合 ICカードリーダー、マイナンバーカード
- ・スマホの場合 対応のスマホ、マイナンバーカード

②ID・パスワードを使って申告する場合の準備物

税務署で発行されるID・パスワード (税務署で本人確認の手続きが必要です。)

問・e-Taxヘルプデスク (e-Taxの利用)

- ☎0570-01-5901 月～金曜日 午前9時～午後5時
- ・宇治税務署 (ID・パスワード、申告書記載内容などの相談) ☎44-4141
月～金曜日 午前8時30分～午後5時
- ・マイナンバー総合フリーダイヤル (マイナンバーカードの利用) ☎0120-95-0178
月～金曜日 午前9時30分～午後8時、土・日曜日、祝日 午前9時30分～午後5時30分



申告方法の詳細

税制改正について

令和2年分所得の申告から税制が改正され、変更・追加される控除があります。詳しくは、市ホームページを確認ください。

基礎控除が改正されます

- ・給与・年金などの特定の収入のみに適用する給与所得控除・公的年金等控除が、それぞれ10万円引き下げられ、他の所得にも適用できる基礎控除が10万円引き上げられます。(前年の合計所得金額が2,400万円以上の場合は、3段階の減額)
- ・給与所得と年金所得の両方ある方は、片方に係る控除のみが減額されるように、給与所得控除後の所得金額から10万円控除されます。

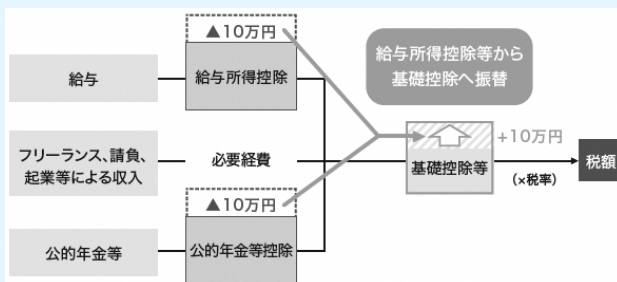

未婚のひとり親および寡婦・寡夫控除が見直されます

婚姻歴の有無や性別に関わらず、生計を一にする子 (前年の合計所得金額が48万円以下) がいるひとり親は、控除額30万円が適用されます。

- ・上記以外の寡婦は、控除額26万円が適用され、子以外の扶養親族を持つ寡婦も所得制限 (前年の合計所得金額が500万円以下) が設定されます。

税務課 ☎75-1203

家屋調査にご協力を!

年内(令和2年1月2日～令和3年1月1日)に新築または増築した家屋(住家、店舗、工場、倉庫その他の建物)は、令和3年度から固定資産税・都市計画税の課税対象となります。

家屋の固定資産税評価額を適正に算定するため、家屋調査をおこなっています。今年度は新型コロナウイルス感染拡大防止対策により、職員による家屋内部の立入調査は原則おこないません。対象となる方には順次、算定に必要な資料の提出をお願いしていますので、協力ください。また、年内に新築・増築した家屋は、令和3年1月中旬までに、家屋調査の連絡がない場合は連絡ください。

家屋調査…建物外部(屋根・外壁など)・内部(天井・内壁・床など)の仕上材料や建築設備などを調査します。
評価額算出…総務大臣が定める「固定資産評価基準」に従い、評価額を算出します。

税務課 ☎75-1203

固定資産税の減額措置制度

次の制度に該当する家屋の固定資産税が申告により減額されます。必要な要件や書類などは、税務課に問い合わせるか、市ホームページをご覧ください。(都市計画税は減額の対象になりません。)

共通事項

- ・減額措置の適用は、1戸につき1回限りです。
- ・「省エネ改修」と「バリアフリー改修」に伴う減額措置は併用できます。
- ・新築住宅の軽減、耐震改修の減額措置を受けている住宅は、併用できません。
- ・改修工事完了後、原則として3か月以内に、必要書類を添付して税務課に申告ください。

住宅の熱損失防止(省エネ)改修に伴う固定資産税の減額

平成20年1月1日以前に建てられた住宅(賃貸住宅を除く)は、令和4年3月31日までに、本制度の要件を満たす省エネ改修工事をした場合は、工事が完了した年の翌年度分の固定資産税額(120㎡相当分まで)の1/3(長期優良住宅の認定を受けた場合は2/3)が減額されます。

住宅のバリアフリー改修に伴う固定資産税の減額

新築した日から10年以上を経過した住宅(賃貸住宅を除く)は、令和4年3月31日までに、本制度の要件を満たすバリアフリー改修工事をした場合は、工事が完了した年の翌年度分の固定資産税額(100㎡相当分までを限度とする)の1/3が減額されます。

住宅の耐震改修に伴う固定資産税の減額

昭和57年1月1日以前に建った住宅は、令和4年3月31日までに、現行の耐震基準に適合させるよう改修工事(50万円/戸を超えるもの)をした場合は、工事が完了した年の翌年度分の固定資産税額(120㎡相当分まで)が1/2(長期優良住宅の認定を受けた場合は2/3)が減額されます。

税務課 ☎75-1203

けいはんなR&Dフェア2020

けいはんな学研都市に関連する研究機関や企業、大学、自治体等が協力し、最先端技術の研究成果を、講演やデモンストラーションでわかりやすく紹介するオンラインイベントです。申込方法などはホームページをご覧ください。

- 時**①11月5日(木) 午後1時～5時
②11月6日(金) 午前10時～午後5時
③11月7日(土) 午前10時～午後5時
※(株)国際電気通信基礎技術研究所(ATR)のオープンハウスは①、②のみです。

- 内**①オープニングセレモニー・基調講演および研究発表
②③研究成果等の講演および研究発表(全てオンライン開催)

問・住けいはんなR&Dフェア実行委員会(情報通信研究機構内)
☎98-6900 ☒khn-fair2020@khn.nict.go.jp
<https://khn-fair.nict.go.jp/>

城山台に開院! 皆様のかかりつけ医

くろだクリニック

内科・小児科・消化器内科

診療時間	月	火	水	木	金	土	日・祝
午前診療 9:00～12:00	●	●	●	／	●	●	／
午後診療 16:30～19:00	●	●	●	／	●	／	／

くろだクリニック 木津川市
(Web予約有)

0774-73-0255
JR木津駅東、木津川市城山台7-43-3

やまなみ法律事務所
YAMANAMI LAW OFFICE

弁護士 橋 英樹 (京都弁護士会所属)
弁護士 曾崎 雄 (京都弁護士会所属)

京都府相楽郡精華町山田下川原3-6
BEST山田川ビル2階(近鉄山田川駅前)

☎050-5520-7546
<http://www.eonet.ne.jp/~yamanami/>
☆各種法律相談お受けいたします。お気軽にご相談下さい
☆業務時間 平日午前9時30分～午後5時30分

ふるさと納税の返礼品募集

市の魅力発信や地元特産品のPRにつながる商品やサービスをふるさと納税の返礼品として提供いただける事業者を募集します。

特に、新型コロナウイルスの影響で販売量・額が減少している事業者や営業を自粛している事業者の販路拡大の一助とするため、市内事業者からの応募をお待ちしています。

申・問電話で学研企画課 ☎75・1200
1)へ。

全国瞬時警報システム

緊急地震速報訓練
全国一斉情報伝達試験放送。
J・ALERTの

地震や武力攻撃などの発生に備えて全国的に訓練がおこなわれます。市内でも、防災行政無線の屋外拡声子局や戸別受信機から訓練放送をおこないます。ご理解をお願いします。

内・時

①全国瞬時警報システム(J・ALERT)の一斉伝達試験
10月7日(水) 午前11時～

②緊急地震速報訓練
11月5日(木) 午前10時～

③気象状況などで訓練が中止となる場合がございます。

他気象状況などで訓練が中止となる場合がございます。

三菱UFJ銀行の店舗窓口で 税・控などの納付終了

三菱UFJ銀行窓口での市税、下水道料金、その他公金にかかる納付の取扱いは、令和3年3月31日をもって終了します。

なお、口座振替は引き続き利用できます。

問会計課 ☎75・1218

困ったり「一人で悩まず」

行政相談(無料)

行政相談週間

10月19日(月)～25日(日)

行政相談委員は総務大臣から委嘱を受け、ボランティアで国や独立行政法人などの仕事・サービス・各種制度の手続きなどへの意見や要望を聞き、問題解決促進を図り、行政運営の改善につなげています。市では、3人の方に活躍いただいています。

木津では毎月第2火曜日、加茂では偶数月(第4火曜日)、山城では奇数月(第3火曜日)に、相談を受け付けています。詳しい日程は各種相談日(今月号は33ページ)をご覧ください。
問総務課 ☎75・1200

行政相談パネル展

行政相談委員の制度紹介・沿革・相談事例などのパネル展示、動画放映をおこないます。行政相談委員による特設行政相談を同時開催します。

時10月6日(火)

午前10時30分～午後3時30分

所イオンモール高の原「平安コート」

問総務省行政相談センターきくみみ京都 ☎075・802・1100

相楽中部消防組合消防職員募集

申・問10月12日～23日(土・日曜日、祝日を除く)午前8時30分～午後5時に本人が相楽中部消防組合消防本部総務課(☎75・1380)に持参ください。(郵送不可)

他・応募資格や試験日など、詳しくは問い合わせください。

・試験案内、申込書などは市役所危機管理課、加茂・山城支所および相楽中部消防組合消防本部総務課、消防本部各出張所にあるほか、ホームページ(☎http://www.sourakuchubu19-kyoto.jp/)からもダウンロードできます。

女性センター ニュース!

申・問女性センター ☎72-7719 (相楽台4-3)
月曜日、祝日は休館



女性の応援セミナー

参加無料

託児付き

時10月29日(木)

午前9時30分～11時50分

対市内にお住まい又はお勤めの女性

定10人(抽選)

託児 1～5歳・定員3人

申10月1日～23日に直接または電話で申し込みください。

午前9時30分～10時10分

「アロマとハンドマッサージ」

講アロマ&リンパドレナージュ 天野 恵子 氏

午前10時20分～11時50分

「知って得する年金講座」

講キャリアコンサルタント 吉見 玲子 氏

けいはんなファンタスティック クリスマスコンサート♪

～ベスト・スクリーン・ミュージックでアレンジ!～

時 12月6日(日) 午後2時～(開場 午後1時)

所 けいはんなプラザ「メインホール」

内 京都市交響楽団メンバーによるアンサンブル
京都しんぷおにえった(ラ・カンパネラ、ミッシ
ョンインポッシブルなどの映画音楽、クルスマ
スメドレー ほか)

¥ 前売 1,000円、当日 1,300円(全席指定)

チケット販売

10月20日からけいはんなオンラインチケット
(けいはんなプラザホームページから購入)または
ローソンチケット(Lコード 53554)で販売しま
す。

問 (株) けいはんな ☎95-5115

主 けいはんな学研都市活性化促進協議会

他 ・未就学児入場不可

・市内にお住まいの小中学生向け、招待席(席数
限定)があります。希望の方はけいはんなプラ
ザホームページを確認ください。

けいはんなロボット体験教室

時 11月21日(土)～23日(月・祝)

午後1時30分～4時(受付 午後1時～)

所 けいはんなプラザ「ナイル」

内 ・センサーで制御するプログラムの作成(パソ
コン使用)

・プログラミングしたロボットによるタイムレ
ース

対 市内にお住まいの小学4年生

講 けいはんなジュニアロボットクラブ

定 各15人 [抽選] (1人1日の参加)

申 11月4日～12日に件名を

「ロボット教室申込」とし
て、児童名(ふりがな)、性
別、学校名、学年、住所(市町
村名)、電話番号、参加希望
日(第3希望まで記入くだ
さい。)を記入してメールで次へ。

問 けいはんな学研都市活性化促進協議会

☎95-5034

✉robot@ml.keihanna-plaza.co.jp



60歳を過ぎたらシルバー人材センターへ!

会員登録者数
約430人

「人生百年時代」家に居るだけじゃもったいない!

あなたもシルバーの仲間になって一緒に働きませんか?

定年後の自分のペースにあった働き方を見つけられます。半日や週に数回でも働いてみませんか。まずは、
入会説明会(要予約)にお越しください。

- ・除草、剪定、清掃作業を希望の方、女性の方、大歓迎
- ・スーパーや工場などへの派遣業務あり

問 市シルバー人材センター

木津本所 ☎72-6690

加茂支所 ☎76-2236

山城支所 ☎86-3567



木津川市シルバー人材センター **検索** 🔍

仕事を通して「生きがい」を再発見!

- ・「今日は仕事に行く!」そう思うだけで心
にハリがでます。
- ・「働く」ことで元気になれます。
- ・お客さんからの「ありがとう。」の一言で、
また頑張ることができます。





元気アップ体操教室のオリジナル体操で、 体も心も輝く百歳を目指しませんか！

今年も木津川市介護予防サポーター養成講座を実施しました！

講座で習得した「元気アップ体操」をはじめとする運動・口腔・栄養の知識を介護予防サポーターが身近な地域で広げるために活動しています。

参加できる日だけでも、途中からでも参加できます。全教室で感染症対策を整えておこなっています。

¥500円/回(初回無料)

※お得なパスポート 前払い3,500円(期間中10回分)

- 他・動きやすい服装と、靴、飲み物、マスクを持参ください。
- ・事前に検温で37.5度未満であることを確認して参加ください。
- ・やむを得ず開催日が変更となる場合があります。



拠点教室

場所・時間	日程
木津 いずみホール(中央交流会館) 木曜日 午後2時～3時30分	10月8日・22日、11月5日・12日・19日・26日、 12月3日・10日・24日
高の原 兜台集会所 水曜日 午後1時30分～2時50分 または 午後3時 10分～4時30分 ※上靴持参	10月14日・21日・28日、11月4日・11日・18日・25日、 12月9日・16日・23日
加茂 加茂支所3階「いばしょホール」 水曜日 午後2時～3時30分	10月7日・14日・28日、11月4日・11日・18日・25日、 12月2日・9日・16日
山城 アスピアやましろ「スクエア」 木曜日 午前10時～11時30分	10月8日・15日・29日、11月5日・12日・19日、 12月3日・10日・17日

申・関NPO法人元気アップAGEプロジェクト 横山 ☎080-4242-4734

市内事業者を応援します！！

市産業競争力強化支援事業

ISOなどの認証取得や展示会出展を補助します

事業名	認証取得事業	認証更新事業	展示会等出展事業
概要	市内産業の競争力の強化に資すると認められる認証の取得または更新を支援します。		国内外の展示会、見本市、商談会などへの参加を支援します。 (販売を主目的としないものに限る)
対象者	<ul style="list-style-type: none"> ・市内に事業所を有する企業または個人事業者 ・市内に事業所を有する2者以上で構成された団体など(※1) 		
補助対象経費	<ul style="list-style-type: none"> ・登録審査料 ・コンサルティング料 など ※ISOやHACCPなどの国際規格をはじめ、JAS、GAP、エコファーマー、ハラール認証、知恵の経営などが対象です。詳しくは、申請前に問い合わせください。		<ul style="list-style-type: none"> ・出展料 ・展示装飾料 ・展示品等輸送費 ・出展期間中に必要な1人分の宿泊旅費 ・出展に必要な通・翻訳費 など
補助金額(※2)	補助対象経費のうち、1/2以内、50万円(25万円)	補助対象経費のうち、1/2以内、20万円(10万円)	補助対象経費のうち、2/3以内、50万円(25万円)

(※1)代表者、構成員および決算方法の定めのある団体に限る

(※2)市外に主たる事務所を置く事業者は、()内の上限額を適用します。

申10月1日～令和3年3月31日に観光商工課へ。

※交付決定前着手届を提出した場合、交付決定日前に着手または完了した経費も対象とします。

※先着順で受付し、予算の範囲を超えた場合は、募集を締め切る場合があります。

観光商工課 ☎75-1216



(一社)市スポーツ協会からのお知らせ

歴史めぐりマラソンin木津川 中止

新型コロナウイルス感染症拡大防止対策により、参加者や関係者の健康・安全を第一に考慮した結果、1月に予定していた「歴史めぐりマラソンin木津川」を中止します。開催を楽しみにしていただいた皆さんには、ご理解をお願いいたします。

ホームページの公開開始

9月1日から公開してまいりますので、次のURLからご覧ください。

☎ <https://www.kizugawa-sports-association.or.jp>

問 (一社)市スポーツ協会 ☎ 26・5120

第14回市ミックステニス大会

時 11月15日(日) 午前9時〜 ※予備日11月22日(日)
所 木津川台公園、上狛駅東公園、兜谷公園
各テニスコート

内 ミックスダブルス(3〜4チームの予選をおこない、その結果により順位別トーナメントをおこないます。)

対 市内にお住まい又はお勤めの方、市テニス協会員、推薦登録者

¥ 2,000円/組(納付方法はメール返信時の注意事項に記載しています。)

申 10月29日までにメール又はファックスで氏名、住所、電話番号を記入して次へ。

※受付完了の返信が来ない場合は、10月30日まで電話で次へ。

問・住市テニス協会 藤田 ☎ 0900・5961・3738

✉ m3471@yahoo.co.jp
fax 72・0776

他 主催者でスポーツ傷害保険に加入します。

ソフトテニス大会

時 11月1日(日) ※予備日 11月22日(日)
午前9時10分〜(受付 午前8時30分〜)

所 木津川台公園テニスコート(3面)
(予備日は、城址公園テニスコート)

対 市内にお住まい又はお勤めの方、18歳以上の方、連盟会長の承認を受けた方

内 ① 一般男子・女子の部(18歳以上)
② 成年男子・女子の部(40歳以上)

③ シニアの部(女性55歳以上、男性60歳以上で男女ミックス可)

④ 初心者(部)経験3年未満の方 ※自己申告

※参加人数により、種別を統合する場合があります。

¥ 2,000円/組(個人参加は、1,000円) ※当日徴収

申 10月21日までに次のホームページから申込用紙をダウンロードし、メールで次へ。

問・住市ソフトテニス連盟 ☎ <http://www.eonet.ne.jp/~kizstc/>
✉ jmu34797@ares.eonet.ne.jp

他 雨天、新型コロナウイルス感染状況により中止の場合、会場およびホームページで連絡します。



産後のゆがみ 無料相談会

専門家による現状チェックとアドバイスが受けられます。

対面による相談 時 10月22日(木) 午前10時〜正午

所 助産院しんかい 対 1歳3か月までのお子さんの母親

オンライン(LINE)による相談

時 希望の日時(30分/回程度、申込の際に日程調整)

対 産後5年までの母親

定 各3組 [先着]

申・問 かがやか整体院 川崎 ☎ 0900・4295・1223

※オンラインの方は、次のQRコードから問い合わせください。



パソコンサークル こでまり

ワード・エクセルを使った作品作りなど、楽しくパソコンの勉強をします。初心者も大歓迎です。パソコンの勉強を検討している方は、見学にお越しください。

時 毎月第2・4木曜日 午後1時〜3時

所 庁舎北別館1階 ☎ 1,500円/月

問・こでまり 代表 播本 ☎ 94・6010

ママのためのお金の学校

家計簿なしでも貯まる！予算de家計管理

時 10月22日(木) 午前10時〜11時30分

所 いずみホール(中央交流会館)研修室2 ☎ 1,000円

定 8人 [先着]

申 申込み詳細は、下のQRコードから確認ください。

問 ファインシャルプランナー(AFP) 光本 ☎ 0900・9110・9789

他・オンラインでの開催となる場合があります。別の日程にも調整可能ですので、問い合わせください。



人生100年時代のプラス年金！自分で入る公的な個人年金。

国民年金基金

- 掛金は全額所得控除
- 基金年金は公的年金控除の対象
- 自由なプラン設計

資料請求、ご相談、お問い合わせは

☎ 0120-65-4192

京都市中京区馬場町三栄下ル
饅頭屋町595番地3大同生命京都ビル6階

全国国民年金基金 京都支部



税務・会計・相続・贈与、会社設立、建設業許可他

<http://www.fujiharakaikai.com/>

藤原総合会計事務所

税理士・行政書士
FSK 税理士・社労士

藤原 明
藤原 庸貴
大倉 康

木津川市木津宮ノ内95-9 (いずみホール前)
☎ 0774-72-7711(代) P有り



うめだにカフェ

初めてのヨガ

時 10月12日(月) 午前11時〜午後0時30分
¥2,000円(初回1,000円)

講 ヨガハウスアルナ 安藤 静香 氏

持動きやすい服装、タオル、お水、ヨガマット(お持ちの方)

「終活」セミナー〜私らしい生き方のために〜

第3回「イエイ〜!な遺影」撮影会

時 10月15日(木) 午前10時〜 ※雨天時は10月22日(木)
¥500円(飲み物付)

講 フォトグラフィアー 岩井由美 氏

親子で絵本カフェ

ママのためのワークショップ。子連れでも気兼ねなく集える場所

時 10月29日(木) 午前10時〜正午
¥親子 500円

うめだにカフェでイベント

毎月第1土曜日10時〜午後3時に、うめだにカフェでフリーマーケット開催中。出店者を随時募集中です。

10月の教室(いずれも見学可)

やきもの教室
時 10月10日・24日(土) 午前10時30分〜午後1時

¥2,300円+材料費

根付教室
時 10月13日・27日(火) 午後1時〜

¥10,000円(4回分)

フェルト教室
時 10月20日(火) 午前10時〜、午後1時〜
¥2,000円+材料費

所・申・問 うめだにカフェ 和・輪・ワッ! プロジェクト
☎080-4566-9555
(木〜土曜日 午前10時〜午後3時)

けいはんな市民雑学大学 第136回講座

時 10月24日(土) 午後2時〜4時
所 イオンモール高の原4階「こすもすホール」

内 量子コンピューターって何?〜現代科学の最先端に触れる〜

講 京都女子大学 水野 義之 教授
定 100円

30人(先着)

問 けいはんな市民雑学大学事務局 渡辺
☎090-7880-6787

他 手の消毒、マスクの着用に協力ください。

ラジオ体操と介護予防運動

昨今親しまれている体操(運動)を取り入れ、日常の運動習慣を身につけます。

時 10月10日・17日・24日・31日、11月7日・14日・21日・28日、12月5日・12日・19日・26日(土) 午前10時〜11時30分

所 相楽老人福祉センター(女性センター)1階「集会室」

持 飲み物、汗拭きタオル

問 健康ラジオ体操の会
☎090-8166-0927

他 運動しやすい服装でお越しください。

子育てママのワクワク講座

無料オンラインSNS講座

「スマホで簡単にできる動画編集 初級編」
時 10月14日(水) 午前11時〜11時30分

講 動画クリエイター 平野 祐樹 氏

オンライン 骨盤調整ヨガ講座
骨盤周辺の凝り固まった筋肉をほぐし、全身のバランスを良くする。

時 10月18日(日) 午前10時30分〜11時30分
講 ヨガイストラクター 大橋 奈都子 氏

オンライン 成長期の栄養環境講座
「免疫力アップ!簡単にできる菌活メニュー(キノコ・魚肉ソーセージ・味噌などを使ったピザ、おからで作るガレット)」

時 10月23日(金) 午前10時30分〜11時30分
講 栄養環境コーディネーター 上村 祐美子 氏、立石 真弓 氏

オンライン SNS講座
「スマホで簡単にできる動画編集」

時 10月24日(土) 午前10時30分〜正午
講 動画クリエイター 平野 裕基 氏

¥500円(オンライン決済)

申 LINEのQRコードから申し込みください。申込後に決済方法とZOOMのIDを送ります。

所・問 レイワダカラ(株)喜創
内(山城町上粕東下12-3)
☎0120-83-3888

☒reiwadakarara@kissou.net



LINE QR



平日昼限定 二十食
おぼんざい御膳
一、三〇〇円(税込)
おぼんざいは、全種類の中から好きな五種をお選びください。

京料理 山水 075-682-8781

ホテル セントノム 京都 JR 京都駅八条東口より東へ徒歩3分

相談しやすい法律事務所 初回相談30分無料

松本・板野法律事務所

弁護士 松本 浩志 (奈良弁護士会所属)
弁護士 板野 陽一 (奈良弁護士会所属)

奈良市登大路町 11-1 登大路フラッツ3階
☎ 0742-20-6686
予約アドレス yoyaku123@kcj.jp
近鉄奈良駅徒歩5分 駐車場完備



富有柿収穫体験会

時 10月23日(金) 午前10時〜午後3時

※正午頃までの参加も可とします。

※雨天中止の場合は、10月24日(土)

所 松岡柿園(鹿背山古寺)

内 柿の収穫と選別作業の体験

定 20人 [先着]

持 昼食、飲み物

申 10月17日(必着)までにはがき、メール

又はファックスで住所、氏名、人数、自

宅電話・携帯電話の番号を次へ。

問・主 鹿背山の柿を育てるネットワー

松岡(T619・0211 鹿背山立

ケ尻4)

✉ katsu7594matsu@yahoo.co.jp

fax 51・7406

他・収穫した柿の一部は参加者にお土産
として差し上げます。

・活動しやすい服装でお越しください。

国立国会図書館 「関西館書庫ツアー」

普段は入ることができない書庫の案内

ツアーをおこないます(約30分)。

※当日は、図書館業務をおこないません。

時 11月8日(日) 午前10時〜午後4時

対 休憩なしで約30分間移動できる方

定 時間指定して各回5人、計80人 [抽選]

申 10月16日までにメールで次へ。

所・問 国立国会図書館関西館(精華町)

総務課

✉ k-visit@ndl.go.jp

98・1224

他 詳しくはホームページをご覧ください。

精華町交流ホールコンサート

同志社女子大学協力公演

時 11月21日(土) 午後2時〜3時

(開場 午後1時45分)

所 「精華町交流ホール」精華町役場2階

出 同志社女子大学学芸部音楽学科生、卒

業生

定 50人 [抽選]

内 パイプオルガン・サクソフォン四重奏、

ビゼー「カルメン幻想曲」ほか

申 10月30日(必着)までに、次のQRコー

ド又は往復はがきの往信裏面に住所、

氏名、電話番号、同伴者の氏

名、「11月交流ホールコンサ

ート参加希望」と記入して

次へ。

※はがき1枚で2人まで申し込みできま

す。

問 精華町役場 企画調整課

(T619・0285 住所不要)

他 抽選結果は11月14日までにお知らせし

ます。

後 木津川市

安心・安全なまちづくりに 向けた活動にご協力を!

10月11日〜20日は、全国地域安全運動

期間中は、関係機関・団体および警察が

地域安全活動に積極的に取り組む、安全

で安心して暮らせる地域社会の実現を目

指します。地域の防犯パトロール活動や

子どもの登下校時の見守り活動などへの

参加をお願いします。

問 木津警察署

72・0110

いずみ太鼓木の鼓 和太鼓体験

コロナ禍だからこそ、打てば響く和太

鼓で、日頃のストレス解消!心地いい汗

を流しませんか?

時 10月から毎週木曜日 午後6時〜7時

所 いずみホール(中央交流会館)

対 18歳以上の方

申 前日までにメール又は電話、ホームペ

ージで次へ。

問 いずみ太鼓木の鼓

✉ chika0422@hotmail.com

藤井 090・2103・7765

問 <http://kinoko.yumenogotoshi.com/>

当尾の郷まつり

時 11月1日(日) 午前10時〜午後2時

※雨天決行

所 当尾の郷会館「グラウンド」

内 野菜・加工品の販売、フリーマーケット

ト、手作り雑貨、古布リメイク など

問 当尾の郷会館管理運営委員会

76・2234

小規模企業の経営者の退職金 小規模企業共済制度

国がつくった、安心でお得な制度です。

・月々の掛金は、1,000円〜70,0

00円で自由に設定できます。

・掛金は全額所得控除を受けられます。

・小規模企業の経営者の「退職金」として

受け取れます。

・市商工会や金融機関などから加入できます。

問 (独)中小企業基盤整備機構 共済相談室

050・5541・7171

小規模共済

検索

森登記測量事務所

土地家屋調査士 森 理 運

- 土地・建物の登記・測量 ■
- 境界に関するご相談 ■

お気軽に
お電話
下さい!

木津川市木津清水 27 番地 17

0774-39-8975

森登記測量事務所

検索

女性院長による小さな歯科医院

しらゆり歯科クリニック

■診療時間 月・水・木 9:30~20:00
金・土・日・祝 9:30~18:00

■休診日 火曜日

土日祝日も
開院

梅美台小学校前 バス停下車スグ
0774-39-8868 梅美台1-6-7 ラファミン1A棟101
<https://www.shirayuri-shika.com/>



大人のための韓国語講座

時 10月29日(木)〜毎週木曜日(全8回)

中級 午後6時〜7時

入門 午後7時30分〜8時30分

所 加茂文化センター

内 ハングルの読み書きから挨拶、自己紹介、基礎会話、旅行会話 など

¥ 6,000円(全8回) 別途テキスト代 2,200円

申・岡国際文化交流協会

☎060-6489-2803

(平日 午前10時〜午後5時)

他 WEBによる受講可

第116回 NAI-STEサイエンス塾

おはな好き集まれ

〜花のかんざつとスノードーム作り〜

時 11月14日(土)

①午前10時〜11時30分 ②午後1時〜2時30分

所 高山サイエンスプラザ4階

対 小学生(保護者と参加ください)

¥ 500円/人

申 10月1日〜21日に申し込みください。申込方法は次に問い合わせください。

問 奈良先端大支援財団

☎0743-72-5815

① <http://www.science-plaza.or.jp>

② 他・当選者のみ、10月28日までにご通知

③ します。

・申込方法などは問い合わせるか、ホームページをご覧ください。

・申込方法などは問い合わせるか、ホームページをご覧ください。

情報発信基地キチキチのイベント

アカンサスタイポグラフィスクール

タイポグラフィを講義、演習、実習で学ぶ講座です。(全12回)

時 10月17日(土) 午後2時〜5時

講 京都芸術大学 佐藤淳 名誉教授 ほか

キチキチクラフトマーケット

時 10月18日(日) 午前10時〜午後3時

内 アクセサリーや焼菓子などの手作り品の販売、リラクゼーション体験コーナー、ワークショップ など

ママグラフィによる子ども写真展

時 10月18日(日)〜23日(金)

午前10時〜午後5時

キチキチ吊り店

時 10月19日(月)〜23日(金)

午前10時〜午後4時

内 市内産の野菜・加工品、クラフトキットなどの販売

わんこいん食堂

市内産野菜たっぷりメニューをワンプレートで

時 10月20日(火) 午後5時〜8時

※毎月第3火曜日

¥ 大人 500円、子ども 100円

パステルアート教室

時 10月21日(水) 午前10時〜正午

¥ 1,500円(別途材料費 200円)

申 ama-i@080-65003-2416

ジャズ喫茶&ボードゲームを楽しむ

時 10月24日(土) 午後2時〜6時

所・情報発信基地キチキチ(市役所北側)

☎060-6607-9191

高齢者支援 相談・診断無料

パソコン・スマホ相談室

時 毎週金曜日 午後1時〜4時

(受付 午後3時30分まで)

所 相楽老人福祉センター(女性センター)

内 パソコン・タブレット・スマホの使用法、アプリなどの設定、故障やトラブルの診断、ワンポイントレッスン、購入前の相談 など

問・本津川市パソコン・スマホ相談室

☎pasokon.mirai@gmail.com

神野 ☎060-40033-8715

近藤 ☎090-6985-6783

パソコン/スマホの無料相談

時 ①10月6日(火) 午後1時30分〜4時

②10月15日(木) 午後1時〜4時

所 ①NPO加茂女(南加茂台4-15-6)

②山城老人福祉センター(やすらぎ苑)

内 パソコンなどの基本的な相談と交流サロン

問・本津川市パソコン・スマホメディアサロン

宗形 ☎86-3434

柴田 ☎86-3419

☎yamashi088@yahoo.co.jp

他 新型コロナウイルスの影響でテレビ会議の方法を教授します。ノートパソコン、イヤフォンを持参ください。

10月20日まで発売中!!

1枚300円

この宝くじの収益金は市町村の明るく住みよいまちづくりに使われます。

（公益）京都市市営施設整備費

建設業界を支えるあなたの労働組合

京建労



相楽支部

本津川市加茂町 皇南古田128-2

TEL (0774) 76-0211 FAX (0774) 76-0212

これから先も! 現場のあなたを支えます!

70th 京建労



厚労省認可の事務組合 労災・雇用保険



今こそ学んで未来へ投資! 資格取得祝金

コロナによる仕事や暮らしへの影響

お気軽にご相談を!



充実の保障内容で安心! 建築国保



技能評価で賃金UP! CCUS 認定機関





「お薬手帳」を活用しましょう！

「お薬手帳」は、薬局でもらった薬などを記録する冊子です。薬剤師や医師などに見てもらったことで、薬の重複や相互作用を防げます。また、スマートフォンを使う「電子版お薬手帳」は、家族全員の情報をもとめて管理でき、災害時などに便利です。利用ください。

問 山城南保健所 ☎72・4302

薬物乱用は「ダメ。ゼッタイ。」

薬物乱用は周囲の人から誘われて好奇心や興味本位で手を染めるケースが多くみられます。「やせられる」「気分がよくなる」などの甘い誘いや覚醒剤を「エス」「スピード」などと呼んで乱用薬物とは分からないように誘われることもありま。薬物乱用に対する理解を深め、絶対に手を出さない自覚が大切です。

問 山城南保健所 ☎72・4302

パソコン教室(ビビドリ会)

庁舎北別館のサークル活動として、初級者・中級者の少人数で学習しています。

時 火曜班(第2・4火曜日)

午後1時30分～3時30分

土曜班(第2・4土曜日)

午後5時45分～7時45分

所 庁舎北別館「第2会議室」

¥2,000円/月

持 パソコン

定 各10人(先着)

問 ビビドリ会 横谷

☎090-4300-1872

ダイヤルする前に…市役所の各課・各部署に電話される際は、電話番号を確認して、かけてください。
開庁日の午前8時30分～午後5時15分は各課ダイヤルインへ、それ以外の時間は市役所代表(☎72-0501)へ電話してください。

市役所担当課
ダイヤルイン・メールアドレス

市役所

☎72-0501 (代表)
fax 72-3900 (総務課)

1階	①市民課	☎75-1210	✉shimin@city.kizugawa.lg.jp
	②国保年金課	☎75-1214	✉kokuho@city.kizugawa.lg.jp
	③こども宝課	☎75-1212	✉kosodate@city.kizugawa.lg.jp
	④社会福祉課	☎75-1211	✉fukushi@city.kizugawa.lg.jp
	⑤くらしサポート課	☎79-0307	✉kurashi@city.kizugawa.lg.jp
	⑥会計課	☎75-1218	✉kaikai@city.kizugawa.lg.jp
2階	①文化財保護課	☎75-1232	✉bunkazai@city.kizugawa.lg.jp
	②社会教育課	☎75-1233	✉shakaikyoiku@city.kizugawa.lg.jp
	③学校教育課	☎75-1230	✉gakko@city.kizugawa.lg.jp
	④税務課	☎75-1203	✉zeimu@city.kizugawa.lg.jp

2階	⑤まち美化推進課	☎75-1215	✉machibika@city.kizugawa.lg.jp
	⑥健康推進課	☎75-1219	✉kenko@city.kizugawa.lg.jp
	⑦高齢介護課	☎75-1213	✉kaigo@city.kizugawa.lg.jp
3階	①危機管理課	☎75-1206	✉kikikanri@city.kizugawa.lg.jp
	②人権推進課	☎75-1217	✉jinken@city.kizugawa.lg.jp
	③行政委員会事務局	☎75-1208	✉gyosei@city.kizugawa.lg.jp
	④指導検査課	☎75-1224	✉shido@city.kizugawa.lg.jp
	⑤施設整備課	☎79-0553	✉shisetsu@city.kizugawa.lg.jp
	⑥建設課	☎75-1223	✉kensetsu@city.kizugawa.lg.jp
まちづくり事業推進室		☎75-1225	✉machizukuri@city.kizugawa.lg.jp
4階	⑦都市計画課	☎75-1222	✉tokei@city.kizugawa.lg.jp
	⑧管理課	☎75-1221	✉kanri@city.kizugawa.lg.jp
	⑨総務課	☎75-1200	✉somu@city.kizugawa.lg.jp
	①農政課	☎75-1220	✉nosei@city.kizugawa.lg.jp
	②観光工商課	☎75-1216	✉kanko@city.kizugawa.lg.jp
5階	③人事秘書課	☎75-1234	✉hisho@city.kizugawa.lg.jp
	④財政課	☎75-1202	✉zaisei@city.kizugawa.lg.jp
行財政改革推進室		☎75-1202	✉gyokaku@city.kizugawa.lg.jp
⑤学研企画課		☎75-1201	✉kikaku@city.kizugawa.lg.jp
議会事務局		☎75-1240	✉gikai@city.kizugawa.lg.jp
加茂支所		☎76-3611	✉kamo@city.kizugawa.lg.jp
山城支所		☎86-2300	✉yamashiro@city.kizugawa.lg.jp
西部出張所		☎72-6770	
水道業務課		☎75-1250	✉suidogyomu@city.kizugawa.lg.jp
水道工務課		☎75-1251	✉suidokomu@city.kizugawa.lg.jp
下水道課		☎75-1252	✉gesui@city.kizugawa.lg.jp

出先機関など

介護付 有料老人ホーム

サンシティ木津

267㎡の広々としたリハビリエリアがオープン!!
安心の介護と医療支援体制をご提供するサンシティ木津へ、まずはお電話ください。

まずは資料請求
京都府木津川市市坂六本木 76
☎0120-26-3410



サンシティ木津 外観 土地/事業主体非所有

10月1日(木)～31日(土)

個別相談会 要予約/無料

コロナウイルス対策にご協力ください。

<http://www.hcm-suncity.jp>

詳しくはHPをご覧ください

近鉄「高の原」駅より車で5分



届いていますか？「広報きづがわ」

「広報きづがわ」は、市内の区・自治会などに協力いただき、毎月1日～5日に各世帯に配布しています。届いていない場合は、連絡ください。目の不自由な方には、広報をカセットテープで聞ける「声の広報」、点字で読める「点字広報」を用意しています。詳しくは、学研企画課に問い合わせください。

学研企画課 ☎ 75-1201 fax 75-2701

各種相談日

人権行政相談

時・所 10月13日(水) 木津人権センター
10月27日(水) 加茂文化センター
午後1時～4時
問・木津人権センター ☎72-3522
・総務課 ☎75-1200

社協法律相談(1人1回/年度)

時 10月9日(金) 午後1時～3時30分
所 木津老人福祉センター
申談月の1日(土・日曜日、祝日の場合は翌平日)午前8時30分から次へ。
問 市社会福祉協議会 ☎71-9559

年金相談

時 10月28日(水) 午前10時～午後4時
所 庁舎北別館2階(会議室)
問 京都府年金事務所 ☎075-643-2620

交通事故相談

時 10月8日(木) 午前9時～午後4時
所 府木津総合庁舎
問 木津地域総務防災課 ☎72-00051

消費税軽減税率電話相談センター

時 月～金曜日 午前9時～午後5時
問 ☎0120-205-553

児童相談所全国ダイヤル

問 ☎1189(通話料無料)

多重債務法律相談

時 10月9日(金) 午後5時～6時30分
所 庁舎北別館
申電話または直接次へ。
問・相乗消費生活センター

観光商工課

☎72-9955
☎75-1216

消費生活相談

時 月～金曜日(祝日を除く)
午前9時～正午、午後1時～4時
所 相乗会館(府木津総合庁舎東隣)
問 相乗消費生活センター ☎72-9955

健康相談

時 月～金曜日(閉庁日を除く)
午前8時30分～午後5時15分
所・問 健康推進課 ☎75-1219

高齢者いきいきサポート窓口

時 月～金曜日(閉庁日を除く)
午前8時30分～午後5時15分
所・問 高齢介護課 ☎75-1213

障害者いきいきサポート窓口

時 月～金曜日(閉庁日を除く)
午前8時30分～午後5時15分
所・問 社会福祉課 ☎75-1211

府のひきこもり相談窓口「チーム絆」

時 月～土曜日 午前10時～午後5時
所・問 (社)福南山城学園
府「チーム絆」山城南相談室
(木津雲村111-1 三浦ビル
2階211-1)
☎080-4682-8032

いじめ・不登校対策カウンセリングルーム

時 木・金曜日(祝日を除く) 要予約
午前9時30分～午後5時30分
所 中央図書館「カウンセリングルーム」
他同日に、電話相談もおこなっています。
午後2時30分～3時30分
問 学校教育課 ☎75-1230
☎72-2650

「ひとり暮らし」の相談窓口

時・所 月～金曜日 午前9時～午後4時
くらしサポート課
・第2水曜日 午後1時～4時
山城支所別館 要予約
・第3水曜日 午後1時～4時
加茂支所 要予約
(正午～午後1時、閉庁日を除く)
他相談に来られる際は、予約をお願いします。

弁護士法律相談

時 火曜日(祝日を除く) 午後1時～5時
所 東部交流会館
¥5,500円/40分
他収入や資産の少ない方は、相談料が無料になる場合があります。
問 京都弁護士会 ☎075-231-2378

女性相談

時 金曜日(祝日を除く) 午後1時～3時
問 女性センター ☎72-7719

納税のお知らせ

～市民税・府民税(第3期)～
～国民健康保険税(第5期)～
納期限は11月2日(月)
※便利な口座振替を利用ください。
問 税務課 ☎75-1203

堤 征一郎 税理士事務所

税理士 堤 征一郎

京田辺市田辺中央3-1-1 アメニティセブン505号

●相続・贈与・税務相談

初回の相談は無料です。

☎0774-34-0123 詳しくは



いさじ医院

外科・内科・整形外科

最新鋭のオープンタイプ

MRI・CT・X線機器を導入/検診

第1・3・5日曜日・祝祭日は診療日です <http://www.isaji.com/>
木津川市木津西小林10-1 TEL0774-75-2153 FAX0774-75-2154

加茂地域

ごみは、決められた日の、**朝8時まで**に決められた場所へ出してください。



地区別収集区域表 (可燃ごみ以外)

区域	地	区
A地区	①	南加茂台4・6・8・9丁目
	②	南加茂台12・13・14・15丁目
B地区	①	南加茂台1・2・3・5丁目
	②	南加茂台7・10・11丁目
C地区	井平尾、岡崎、河原、西、東、登大路、 仏生寺、口畑	
D地区	里、二本松、観音寺、大野、法花寺野、南加茂台1丁目一部	
E地区	新町(駅西1含む)、南町、西町、中町、 東町(駅西2含む)、中森、兔並、山ノ上、北	
F地区	兔並西(駅東4含む)、駅東1・2・3、小谷 上、小谷下、銭司、山田、奥畑	
G地区	高田、当尾地区全域	

可燃ごみ(生ごみ・紙ごみ・歯ブラシ・くつなど)

月・木曜	観音寺、大野、法花寺野、北新町の一部、中新町の一部、南町、西町、中町、東町(駅西2含む)、中森、岡崎の一部、河原、南加茂台1・8・9・12・14丁目、プレステマンション
火・金曜	二本松、高田、北新町の一部、中新町の一部、南新町(駅西1・駅東1の一部含む)、兔並、兔並西(駅東4含む)、山ノ上、北、小谷上、小谷下、山田、当尾地区全域、南加茂台3・4・5・6・10・15丁目
水・土曜	里、銭司、井平尾、岡崎の一部、西、東、登大路、仏生寺、口畑、奥畑、駅東1・2・3(プレステマンションを除く)、南加茂台1丁目の一部・2・7・11・13丁目

※詳しくは、「ごみ収集カレンダー」をご覧ください。

燃やさないごみ(ビン・かん・陶器類・蛍光灯など)

A地区①②(第2・4木曜)	10月8日・22日	11月12日
B地区①②(第1・3月曜)	10月5日・19日	11月2日
C地区(第2・4水曜)	10月14日・28日	11月11日
D地区(第2・4木曜)	10月8日・22日	11月12日
E地区(第2・4金曜)	10月9日・23日	11月13日
F地区(第2・4火曜)	10月13日・27日	11月10日
G地区(第1・3木曜)	10月1日・15日	11月5日

粗大ごみ

※テレビ・冷蔵庫・冷凍庫・洗濯機・衣類乾燥機・エアコン・パソコン・バイクは収集できません。

A地区① 10月27日(火)	A地区② 10月13日(火)	B地区① 10月9日(金)	B地区② 10月23日(金)	C地区 10月15日(木)
D地区 11月19日(木)	E地区 10月16日(金)	F地区 11月27日(金)	G地区 11月24日(火)	

※必ず、「不用品」の貼紙を
してください。
(1回5点まで)

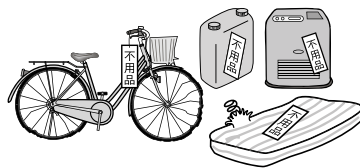

ペットボトル(キャップ・ラベルは外してください)

A地区①②(第1・3火曜)	10月6日・20日	11月3日
B地区①②(第1・3木曜)	10月1日・15日	11月5日
C地区(第1・3木曜)	10月1日・15日	11月5日
D地区(第1・3木曜)	10月1日・15日	11月5日
E地区(第1・3金曜)	10月2日・16日	11月6日
F地区(第1・3金曜)	10月2日・16日	11月6日
G地区(第2・4月曜)	10月12日・26日	11月9日

ビニール・プラスチック容器包装(レジ袋・食品カップ・卵ケースなど)

A地区①② 金曜	B地区①② 水曜	C地区 月曜	D地区 月曜	E地区 火曜	F地区 火曜	G地区 水曜
-------------	-------------	-----------	-----------	-----------	-----------	-----------

山城地域

ごみは、決められた日の、**朝8時まで**に決められた場所へ出してください。



可燃ごみ

古紙類

(新聞・雑誌・雑がみ・段ボール・古布類・紙パック)

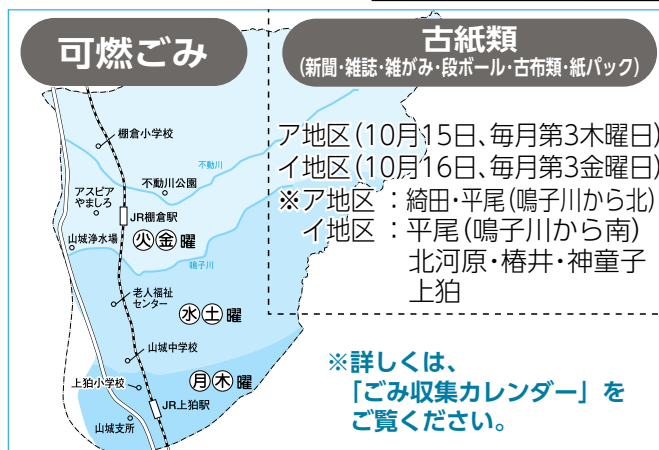

粗大ごみ

※テレビ・冷蔵庫・冷凍庫・洗濯機・衣類乾燥機・エアコン・パソコン・バイクは収集できません。

①地区 10月10日(土)	②地区 10月24日(土)	③地区 11月14日(土)
④地区 11月28日(土)	⑤地区 12月12日(土)	⑥地区 12月26日(土)

- ①地区：上狛(国道24号から西または国道163号から南)
- ②地区：上狛(国道24号から東かつ国道163号から北)
- ③地区：椿井・北河原・南平尾(鳴子川から南)
- ④地区：南平尾(鳴子川から北)・神童子
- ⑤地区：北平尾・綺田(不動川から南)
- ⑥地区：綺田(不動川から北)

燃やさないごみ(ビン・かん・陶器類・蛍光灯など)

(注) 収集日は同じ日ですが、必ず別々の袋に入れて出してください。

A地区(第2・4水曜)	10月14日・28日	11月11日
B地区(第2・4木曜)	10月8日・22日	11月12日

ペットボトル

(キャップ・ラベルは外してください)

ビニール・プラスチック容器包装(レジ袋・食品カップ・卵ケースなど)

A地区 木曜日	B地区 月曜日
------------	------------

A地区：平尾(鳴子川から南)・北河原・椿井・上狛
B地区：綺田・平尾(鳴子川から北)・神童子

※「ごみ収集カレンダー」及び「ごみの分別と出し方ガイドブック」は、市ホームページに掲載しています。

ごみ収集日

ごみは、決められた日の、**朝8時まで**に決められた場所へ出してください。



木津地域

可燃ごみ Combustible

生ごみ・紙ごみ・歯ブラシ・くつなど
Kitchen waste, dust, tooth brushes etc.

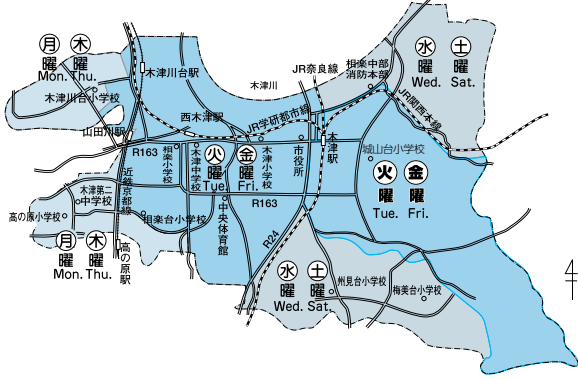

燃やさないごみ Incombustible

ビン・かん・陶器類・蛍光灯など
(Bottles, cans, pottery etc.)

ペットボトル PET bottles

キャップ・ラベルは外してください

(注) 必ず、別々の袋に入れて出してください。

- A地区① (第1・3火曜) 10月6日・20日 11月3日
- A地区② (第2・4月曜) 10月12日・26日 11月9日
- B地区 (第1・3木曜) 10月1日・15日 11月5日
- C地区 (第2・4月曜) 10月12日・26日 11月9日
- D地区 (第1・3月曜) 10月5日・19日 11月2日
- E地区 (第2・4土曜) 10月10日・24日 11月14日
- F地区 (第2・4木曜) 10月8日・22日 11月12日
- G地区 (第2・4火曜) 10月13日・27日 11月10日
- H地区 (第1・3金曜) 10月2日・16日 11月6日
- I地区 (第2・4水曜) 10月14日・28日 11月11日
- J地区 (第1・3水曜) 10月7日・21日 11月4日
- K地区 (第2・4金曜) 10月9日・23日 11月13日

粗大ごみ Oversized garbage

机・自転車・ストーブ・タンスなど
Desk, bicycle, stove, chest etc.

※テレビ・冷蔵庫・冷凍庫・洗濯機・衣類乾燥機・エアコン・パソコン・バイクは収集できません。

A①地区 11月30日(月)	A②地区 11月13日(金)	B①地区 10月20日(火)	B②地区 10月10日(土)
B③地区 10月27日(火)	C地区 10月24日(土)	D地区 11月26日(木)	E地区 10月30日(金)
F地区 12月26日(土)	G地区 12月24日(木)	H地区 11月24日(火)	I地区 12月4日(金)
J①地区 11月10日(火)	J②地区 11月17日(火)	K①地区 10月22日(木)	K②地区 10月2日(金)

「木津川市ごみ分別アプリ」配信中！

ごみ収集日や分別辞典などの情報を確認できるアプリを配信していますので、利用ください。(登録無料、通信費は負担ください。)

i OS/iPad OS用	Android OS用	
4か国語版(日・英・中・韓) Japanese/English/ Chinese/Korean	日本語版 Japanese	外国語版(英・中・韓) English/Chinese/ Korean

ビニール・プラスチック容器包装 Plastic containers/wrappings

レジ袋・食品カップ・卵ケースなど
Grocery bags, Food containers, Egg cartons etc.

A地区 木曜 (Thu.)	B地区 月曜 (Mon.)	C地区 木曜 (Thu.)	D地区 水曜 (Wed.)	E地区 水曜 (Wed.)	F地区 月曜 (Mon.)
G地区 金曜 (Fri.)	H地区 火曜 (Tue.)	I地区 火曜 (Tue.)	J地区 金曜 (Fri.)	K地区 火曜 (Tue.)	

掲載ページ

福祉と暮らし

健康

環境

まちの話題

イベント

情報

1

絆

kizuna

ひと・まち・みらい

木津川市を創るすべての絆「第九十五回」

学校給食の、食品リサイクルたい肥で 食品ロス削減に挑戦

京都府立木津高等学校農業クラブ

最近ニュースでも話題の「食品ロス」

日本人1人当たり毎日お茶碗1杯分のご飯を捨てているのと同じくらい量の食べ残しや売れ残り、消費期限が近い食品が捨てられていると問題になっている。必要な食材だけ買うようにする、残飯を減らすなど、家庭でできる工夫もたくさんあるが、食べ残しや調理くずなどを活用する取組みが市内で始まっている。

今回は、市内の学校給食の調理くずをたい肥にした「食品リサイクルたい肥」を使って野菜づくりに取り組む木津高等学校の教諭、那波和志さんにお話をうかがった。



以前から化

学肥料や農薬を減らした方法での栽培を目指す中で、

市内の小中学校の給食で出



された調理くず100%でできた「食品リサイクルたい肥」と出会い、「誰にとっても身近な存在である給食から作られたたい肥で野菜をつくり、市内で販売して食べてもらう」という、ほぼ全てが市内で完結する循環モデルになるのではないかと興味をもち、使うことに決めた」と使用のきっかけを話す。

昨年の秋から使用を始め、「もともと給食の材料であるため、人体への影響がほぼないのももちろん、毎年おこなっている立命館大学SOFIXによる分析では、野菜の栄養となる有機物が少ないCランクからBランクに改善された。追肥をおこなわず、1回の使用で効果がみられるのも魅力」とたい肥のよさを実感されている。

今後について、「食べ残しを出さないことが一番だけど、それを新しい形で生かせる面白い取組みだと感じている。市内の販売会などで、今回紹介したたい肥を使った野菜を販売する予定なので、木津高校の野菜が食品ロス削減について考えるきっかけになるようにアピールしていきたい。また、これからも使用を続け、たい肥の価値や効果を市内の生産者や趣味で園芸をしている方に発信していきたい」と話す。

この取組みによって、それぞれの立場から食品ロスをできるだけ減らすことができるような考え方が広がっていくのを期待したい。



木津高等学校情報企画課の生徒がデザインしたたい肥袋のシール

食品リサイクルたい肥に関する問合せは、まち美化推進課(☎75・1215)へ。