

令和5年4月1日

木津川市議会議長 森本 隆 様

会派名	みのり会
代表者名	倉 克 伊

令和4年度政務活動費に係る収支報告について

木津川市議会政務活動費の交付に関する条例第8条第1項の規定により、別紙のとおり令和4年度政務活動費収支報告書を提出します。

別紙

令和4年度政務活動費収支報告書

会派名 みのり会

1 収入

政務活動費 480,000 円

2 支出

(単位：円)

科 目	支 出 額	備 考
調査研究費		
研修・会議費		
広 報 費	356,316 円	会派広報発行経費
広 聴 費		
要請・陳情 活動費		
資料作成費	1,790 円	コピー代 (179 枚)
資料購入費		
事 務 費		
合 計	358,106 円	

3 残額

121,894 円

(注) 備考欄には、主たる支出の内訳を記載する。

別紙 10 (条例様式第 1 号関係資料)

令和 4 年度政務活動費収支報告書補助用紙【会派用】

○支出

(単位：円)

科 目	使 途 項 目	支 出 額	支 出 内 容
調査研究費			
	調査委託費		
	交通費		
	宿泊費		
	自動車借上料 使用料		
研修・会議費			
	会場費		
	機材借上費		
	講師謝金		
	会費		
	交通費		
	宿泊費 茶菓子代等		
広報費		356,316 円	
	印刷製本費	214,500 円	会派広報発行印刷代
	役務費	141,816 円	会派広報新聞折込代
広聴費			
	会場費 機材借上費		
要請・陳情活動費			
	印刷製本費		
	交通費 宿泊費		
資料作成費		1,790 円	
	印刷製本費	1,790 円	コピー代
	原稿料		
	委託料		
資料購入費			
	書籍購入代		
事務費			
	事務用品購入費		
	備品購入費		
	事務機器賃借料 通信費		
合 計		358,106 円	

項 目 別 集 計 表

科目番号	科目名			
3	広報費			
年月日	内 容	支 払 額 (充当額)	備 考	整理番 号
令和 4 年 5 月 19 日	会派広報発行印刷及び新聞折込代 (5 月 19 日発行分)	155,430 円 (116,572 円) ✓		3-1
令和 4 年 11 月 14 日	会派広報発行印刷及び新聞折込代 (11 月 14 日発行分)	164,230 円 (123,172 円) ✓		3-2
令和 5 年 1 月 23 日	会派広報発行印刷及び新聞折込代 (1 月 23 日発行分)	155,430 円 (116,572 円) ✓		3-3
合 計		475,090 円 (356,316 円) ✓		

科目番号 1 : 調査研究費 2 : 研修・会議費 3 : 広報費 4 : 広聴費 5 : 要請・陳情活動費
6 : 資料作成費 7 : 資料購入費 8 : 事務費

領収書等貼付用紙

整理番号	3-1 /		
支出年度	令和4年度 /	支出年月日	令4年5月19日 /
科目 ※該当する項目一つに○ して下さい。	<input type="checkbox"/> 1 : 調査研究費 <input type="checkbox"/> 2 : 研修・会議費 <input checked="" type="checkbox"/> 3 : 広報費 <input type="checkbox"/> 4 : 広聴費 <input type="checkbox"/> 5 : 要請・陳情活動費 <input type="checkbox"/> 6 : 資料作成費 <input type="checkbox"/> 7 : 資料購入費 <input type="checkbox"/> 8 : 事務費		
政務活動費金額	155,430円 / (116,572円) /		
【領収書等証拠書類貼付】			
		印刷部数	19,100枚 /
		(新聞折込代)	57,300円 /
$155,430円 \times 3/4 = 116,572円 /$			

請求書

令和4年5月19日

みのり会 様

下記のとおりご請求申し上げます

品名	数量	単価	金額
会派だより	19100		84000円
5/22 折込	"	3	57300円
		消費税	14130円
		合計	7155430円

西本印刷株式会社
 〒619-0217 京都府木津川市木津町八ヶ坪4
 TEL.0774-72-0064・FAX.72-1064
 振込先/南都銀行木津支店 [当座] 001162
 京都銀行木津支店 [普通] 42583
 代表取締役 西本 晴彦
 代表取締役 西本印刷 代表取締役 西本晴彦

※重ねないで裏面をのり付けしてください。

振込受付書

以下の内容で受付いたしました。

出金口座	リンゴ支店 代表口座円普通 2343756
ご依頼人名	ミノリカイ
お受取人	南都銀行 木津支店 当座 0001162 ニシモトインサツ (カブ) ダイヒヨウトリシマリヤク ニシモトハルヒコ
振込指定日	2022年5月23日
金額	155,430 円
振込手数料	0 円
合計出金金額	155,430 円
メモ	
受付日時	2022年5月23日 23:06
受付番号	2205000001
手続状況	手続済

- 受取人の入力内容に誤りがあると、振込が遅延したり振込先金融機関で入金ができずに資金が返却される場合があります。
- これは領収書ではありませんのでご注意ください。

住信SBIネット銀行

© SBI Sumishin Net Bank, Ltd.

研修報告 4月26日

誰もが楽しめる 公園整備を

東京2020オリンピックでは、スケートボード競技等においてめざましい活躍が連日伝えられた。

今後も若い世代によるスポーツにおける活躍は大いに期待されるが、市内において練習が可能な施設は整備されていないのが現状である。また、健康遊具による市民の健康増進を図る施設や、障害のあるなしに関わらず誰もが利用できるインクルーシブ公園等、多様化する市民のニーズに応える公園施設の在り方が全国的に注目されている。

そこで、公園を所管する教育部と建設部にヒアリングと意見交換の後、3カ所の公園を現地視察した。
(木津川台公園、塚穴第一・第二公園、城址公園)

※公明党議員団と共同実施



木津川台公園



城址公園

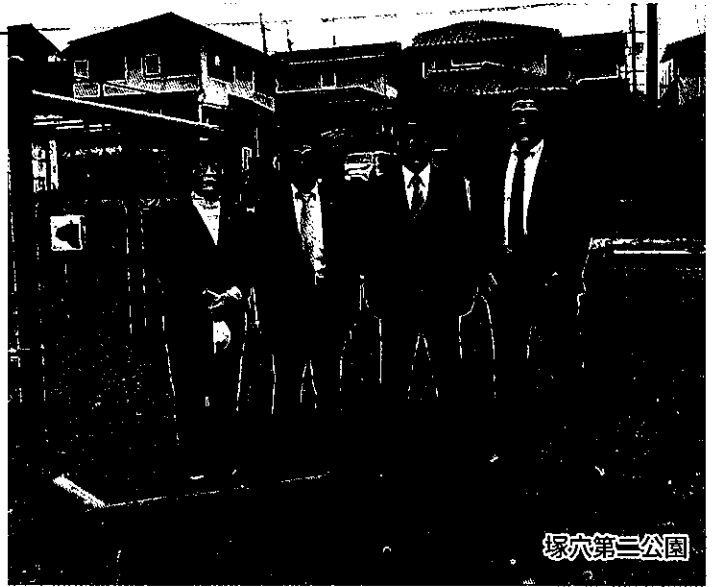

塚穴第三公園

○公園施設の現状と課題

全体的に遊具が少なく、案内板の劣化や遊具の整備不良や施設の老朽化が見受けられる。

一部の公園に健康遊具の設置はあるが、利用頻度や効果の検証がなされていない。

○現在の公園遊具整備の考え方

公園遊具について、維持管理を施して延命を図る一方、耐用年数が過ぎ、劣化が進むと危険度判定を実施し、危険と判定されると原則撤去、新たな更新設置はしない方針。

○今後の方針

今年度に公園長寿命化計画を策定することが決定しており、新たな遊具設置の際には国の補助金を活用出来る方向性となった。また、遊具を活用した子育てイベントの開催等、関連事業の展開も含めて実施している。

既存の公園施設の活用を進める一方、他の大型事業の目途を見据えながら、新たな施設整備は将来的な課題と捉えている。



予算的な課題は認識するが、民間資本を活用した公園整備や維持管理を委託する等、他自治体の先事例を調査し、今後の研究対象として積極的に取り組むべきである。



長岡 一夫

コロナ感染拡大対策は

①市内の感染者の分析は。②3回目の接種は予定通りか。また多くの市民に受けてもらえる手立ては。③小中学校の感染拡大で我が子が濃厚接触者なのか不安な状況である。家族を含め自宅待機する基準はあるのか。④保健所の状況や市職員への感染による業務継続の対策は。⑤救急搬送先の確保に苦慮していないか。



谷回 雄一

公共下水道使用料の適正化に向けて

議案「公共下水道使用料徴収条例の一部改正について」賛成討論を行い、賛成多数で可決されました。有識者および市民の代表として地域長や民生委員、社会福祉協議会など、半数以上が一般の委員として入られた「水道料金及び下水道使用料審議会」で、約2

また、医療機関のひっ迫状況は。⑥高齢者の行動が制限され、健康診断・検診の受診、介護サービスの利用を控えるなど孤立してしまいう高齢者の対策は。

①1月の感染者数は621人で10代未満の感染者は258人で41・5%で最も高い割合となっている。②早期に接種できるように予約枠を増設し、対応すると共にHPや広報に案内を掲載している。③保健所が濃厚接触者を特定しPCR検査の結果が判明するまで家族も含め自宅待機で陰性の場合でも7日間の待機をお願いしている。④市の保

年間にわたり慎重な議論がなされ、その答申を受け、今回の提案につながったものである。↓政策の決定について、市民の参画はあった。下水道事業の経営状況は事業収益と一般会計からの基準内繰入だけでは費用の全てを賄うことができず、不足する経費は一般会計からの基準外繰入により均衡を保っている。その額は、R2年度で約2億8千万円。↓その額に相当する様々な市民サービスの予算が組めない。施設の老朽化による更新もひかえており公営企業と

健師が自宅療養者の支援に対応している。緊急対応については「感染症緊急時行動計画」に沿って進める。⑤救急搬送時において、時間を要する事案が増加している。また、医療機関の病床使用率は、ほぼ飽和状態である。⑥高齢者の見守り強化に取り組む。

安心・安全なまちづくり ①施政方針に「安心・安全のまちづくり」に取組むとある。4年度消防団の処遇改善の内容は。②年額報酬の引上げと併せ、新たに出勤報酬を創設する。防災研修の実施や防災訓練への参加を進める。

して独立採算による経営を将来にわたり安定的に継続していくためには、適正な使用者負担が必要である。↓一般家庭のモデル使用水量20㎡の使用料は、ひと月あたり450円(税抜)の値上げ。 ※公共下水道は、上水道と共に必要不可欠なインフラであり、子や孫の世代に持続可能なものとして引き継ぐことは、今を生きる我々の使命です。 現下のコロナ禍や世界情勢の緊迫等の状況を踏まえた上でも、将来を見据えた大局的な視点から判断すべきと考えます。



倉 克伊

ゼロカーボンシティ宣言に思う

国はカーボンニュートラルの実現に向け再生可能エネルギーの導入を推進し、市でも「木津川市気候非常事態・ゼロカーボンシティ宣言」をしました。近年、太陽光発電設備のために森林伐採が行われる事例が発生し、森林の水源の涵養力や土砂災害の防止など、極



伊藤 紀味枝

災害から市民を守るまちづくりを

①木津合同樋門排水ポンプ施設工事の内容は。 ②新敷地は盛土造成をし、現敷地の西側に新たに河道を作る。給水槽築造、ポンプ・発電機・操作盤等製作設置、場内配管工事となっている。発電機や操作盤等の設備類を建屋の中に格納し、5年度の稼働を目指す。

めて生活に重要な多面的機能が損なわれる事から、これらを懸念する住民と事業者との間で、各地でトラブルが発生しています。言うまでもなく、脱炭素社会の構築に向け再生可能エネルギーの拡大は避けて通れない課題です。まずは私たちに出来る事から、考え実行していくべきと考えます。

消防庁の移転工事は、以前から何度も申し上げていますが、安全に問題のない場所です。また、統廃合問題について

整備完了後、旧ポンプ施設の機器類を新場所に移設し、操作の一元化を行う。排水ポンプ車やパッケージポンプも格納し、資材置場や防災訓練の場所として、また、地元の建設業協会の協力を得ながらポンプ点検をしており、絶えず訓練の場所とし、防災資機材の格納場所も必要である。防災拠点とし、いろんな活用を考えている。 ②木津小学校の北西にポンプを設置することで家庭や道路の冠水は防げるのか。 ③逆流防止のフラップゲートを設置している。内水を排水するポンプを設置し、

ては、確かに緊急自動車の到着時間が遅くなる地域もありますが、組織体制の拡充や広域連携などを改革することで、効果的な運営を行い、組織的な総合力が上がり、将来において問題点を解消できると考えます。特に山城出張所は、城陽井手木津川バイパスと府道枚方山城線の完成後であり今後10年以降先です。 私は、このバイパスが水害のない地域を通ることから避難施設など、防災の関連施設があればと思います。これからも市民の皆さんと安心安全なまちづくりを考えて行きたいと思えます。

浸水被害は防止できる。 城陽井手木津川バイパスの進捗状況は ①城陽井手木津川バイパスの工事スケジュールは。 ②国道163号交差点のにぎわい施設の整備とは。 ③府道枚方山城線の延伸計画の進捗は。 ④国は、城陽市及び井手町域で改良工事に着手予定。市は北から4地区に分けて地籍調査を着手。⑤まちづくり構想の具現化に向けた調査と検討を進める。 ⑥地域住民の命を守る道路である。府が1月に道路予備設計を発注した。

本年度は、木津川市誕生以来の過去最大の当初予算となりました。木津小学校や相楽小学校の建て替えや改装工事、城山台小学校の増築工事などの教育関連施設、そしてコロナ対策の予算など、まだまだ継続しなければならない事業が続きます。 みのり会は、多くの市民の皆さんに理解していただき納得頂けるよう事業を推進していきたく思います。(倉 克伊)

皆様のご意見をお聞かせください

- 【連絡先】 倉 克伊 TEL(0774)86-2835 FAX(0774)86-4235 長岡 一夫 TEL(0774)72-4706 FAX(0774)79-0003 伊藤 紀味枝 TEL(090)9704-5325 kimie.ito@gmail.com 谷回 雄一 TEL(090)6978-0984 ken_wuichi@vshoo.co.jp



本年度は、木津川市誕生以来の過去最大の当初予算となりました。木津小学校や相楽小学校の建て替えや改装工事、城山台小学校の増築工事などの教育関連施設、そしてコロナ対策の予算など、まだまだ継続しなければならない事業が続きます。 みのり会は、多くの市民の皆さんに理解していただき納得頂けるよう事業を推進していきたく思います。(倉 克伊)

領収書等貼付用紙

整理番号	3-2		
支出年度	令和4年度	支出年月日	令4年11月14日
科 目 ※該当する項目一つに○ して下さい。	<input type="checkbox"/> 1: 調査研究費 <input type="checkbox"/> 2: 研修・会議費 <input checked="" type="checkbox"/> 3: 広報費 <input type="checkbox"/> 4: 広聴費 <input type="checkbox"/> 5: 要請・陳情活動費 <input type="checkbox"/> 6: 資料作成費 <input type="checkbox"/> 7: 資料購入費 <input type="checkbox"/> 8: 事務費		
政務活動費金額	164,230円 (123,172円)		

【領収書等証拠書類貼付】

印刷部数 19,100枚
(新聞折込代) 57,300円

$$164,230円 \times 3/4 = 123,172円$$

請求書

令和4年11月14日
下記のとおりご請求申し上げます

みのり会

様

品名	数量	単価	金額	消費税	合計
会派友好	19100		92000		
" 11/20入	"	3	57300		
				消費税	14930
				合計	¥164230

西本印刷株式会社

代表取締役 西本 晴彦

T619-0217 京都府木津川市木津町八ヶ坪4
TEL.0774-72-0064・FAX.72-1064
支/南都銀行木津支店[当座] 001162
京都銀行木津支店[普通] 42583
名義人/西本印刷株式会社 代表取締役 西本晴彦

※重ねないで裏面をのり付けしてください。

振込受付書

以下の内容で受付いたしました。

出金口座	リンゴ支店 代表口座円普通 2343756
ご依頼人名	ミノリカイ 南都銀行 木津支店
お受取人	当座 0001162 ニシモトインサツ (カブ) ダイヒョウトリシマリヤク ニシモトノルヒコ
振込指定日	2022年11月24日
金額	164,230円
振込手数料	0円
合計出金金額	164,230円
メモ	
受付日時	2022年11月24日 11:25
受付番号	2211000001
手続状況	手続済

- 受取人の入力内容に誤りがあると、振込が遅延したり振込先金融機関で入金ができずに資金が返却される場合があります。
- これは領収書ではありませんのでご注意ください。

住信SBIネット銀行

© SBI Sumishin Net Bank, Ltd.

研 修
報 告
10月12日

これからのまちづくり

私たち「みのり会」は、今後のまちづくりとなる市内の事業について、担当課と意見交換を行い、その後、現地視察を行いました。

木津東地区 55.4ha (梅谷地域周辺)

平成15年にURによる開発中止が決定され、この地域のまちづくりの気運は下がっていたが、平成24年に市が土地利用方針を発表、令和元年に木津川市が事務局となり、地権者によるまちづくり協議会(土地区画整理準備組合)が結成され、全体集会を経て準備組合総会后、事業化パートナーとして大手ゼネコンなど5社を選定。年度内に業務代行予定1社に絞り込む。

令和5年度から、約1年半から3年かけて事業認可・本組合設立を経て事業化を目指す。主に研究所や産業施設を誘致する予定。



木津東地区 梅谷

国道24城陽井手木津川バイパス沿線のまちづくり

◇にぎわい拠点の整備

東中央線木津川架橋北詰のバイパス延伸部と、国道163号及び市道高麗寺線に囲まれた約6.5haのエリアを検討範囲として、市民やバイパス等の利用者の利用により、にぎわいを創出できる拠点の整備、また、防災機能の確保等、複合的機能を備えた拠点の検討を進めている。

◇^{でんこ}田護池^{しんすい}周辺の親水型憩いの場整備計画 (山城町椿井東部)

この池は、上狛高麗水利組合の水源として広く農業に使われていたが、上狛駅東ほ場整備に伴い、蓮池から農地にパイプラインを敷き、水源が確保され利用は減少している。

また、^{ていたい}堤体の老朽化や管理する農業団体役員や従事者の減少等、様々な問題を解決する上で、この案が地域にとっても良いと考える。

今後、市民や周辺住民の憩いの場づくりにも一役を担うと期待される。

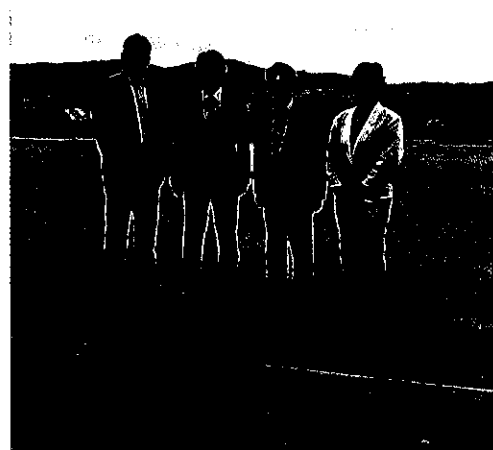

にぎわい拠点の予定地



👁️👁️ ✨ **みのり会の目**

- ★木津南地区・中央地区の企業誘致がほぼ完了し今後のまちづくりに期待
- ★地元の事業者などの意向を踏まえ、地産地消や防災面での活用期待



谷口 雄一

物価高騰対策として効果的な支援強化を

議案「令和4年度一般会計補正予算第3号について」賛成討論を行い、賛成多数で可決されました。

(賛成18・反対1)

原油価格・物価高騰対応として、中小企業や個人事業主が事業に使用する車両に対する支援(軽自動車3千円、軽自動車以外11千円



倉 克伊

市内の危険な地域の安心安全について

①天井川の調査・点検と今後の対策は。

②綺原川周辺の浸水対策は。③不動川トンネルの抜本的な改良は。また、早急な対応としてトンネル内を見えやすくしては。

④不動川・天神川・鳴子川・新川については、引き続き府が整備。浚渫は調査で堆積があれば行う。

1台)や、障害福祉サービスや介護サービス事業者への重点的な支援(30万円/一事業ごと)が盛り込まれている。

また、マイナンバーカードの普及促進と、デジタル社会対応のまちづくりに寄与することを目的とした

「※スマート防災普及事業」や、市内バス無料デイスの実施による事業者への支援等がある。

いずれの事業も、市内の社会福祉法人や介護事業所J A、商工会といった関係団体と行政が一体となって取り組み、波及効果を高めようとしてきている。

長引くコロナ禍の影響と物価高騰等の影響を受けた市民や各事業者の負担軽減に向けて、緊急かつ効果的に支援を強化するものとして大変重要な補正予算(約2億9千万円)である。

※スマート防災普及事業

マイナンバーカードを取得の上「市防災情報メール」、または「市公式LINEアカウント」を登録された方に、5千円分のポイントが付与されます。

申請方法等の詳細は、ホームページ・広報をご確認ください。



伊藤 紀味枝

災害から市民を守るまちづくりを

近年、台風や大雨等の異常気象により、想定外の災害が各地に多く発生している。

地区タイムラインの進捗状況は、自主防災組織にどう生かしていくのか。

域防災力向上の牽引役になるように支援。

自主防災組織が有事の時に、スムーズに機能する指導は。

地域防災リーダー制度を創設し、自主防災組織の中核として、地域防災向上の牽引役として支援する。

要支援者など、誰も取り残さない防災対策は。

の想定最大浸水深を表している。災害時に命を守る行動をとるのが一番重要。

大雨時のアンダーパスや道路の冠水での危険箇所

のチェックと対策は。

市道では8カ所あり、排水ポンプで強制排水やパトライト等で警告。道路の側溝などは整備しているが、避難等呼びかける。

ひきこもりへの支援は

ひきこもりの長期化により「8050問題」など様々な課題がある。

断らない相談支援体制の強化。「チーム絆」など重層的な支援を実施。

支援方法の変更等を協議し、より良い支援に取り組む。



長岡 一夫

保育園・幼稚園の紙おむつ処分は

保育園処分に切り替えた経緯は。

保育士の負担軽減、衛生面や感染防止対策の観点から実施した。

保育園では園での処分が実施されているが、幼稚園では保護者が持ち帰っている。なぜか。

家庭の状況を人に相談する。要するに負の負担をなかなか人には言えない。

教育部・学校は、そういったケアラーを発見するような施策や相談窓口はあるのか。

個別の面談週間を設定して、いじめなど、いろいろな悩み事のほか、家庭の悩みも含め、こどもの思いを受け止める機会を設定している。

国はケアラー支援を縦割りから集約部門をつくり漏れがない支援に取り組むが、市は。

支援方法の変更等を協議し、より良い支援に取り組む。

支援方法の変更等を協議し、より良い支援に取り組む。

支援方法の変更等を協議し、より良い支援に取り組む。

支援方法の変更等を協議し、より良い支援に取り組む。

支援は

支援は

支援は

支援は

支援は

支援は

支援は

支援は

支援は

支援は

支援は

支援は



編集後記

コロナ感染症は、いまだ収束が見られない中、物価高騰や円安がつづき、日々の暮らしに大きな影響を与えています。令和3年度決算は、コロナ対策、内水対策、児童急増や施設老朽化への対応、ICT教育の整備等、最大規模であった令和2年度に次ぐ決算規模となった。みのり会は、将来を見据えた持続可能なまちづくりを推進していきたいと思っております (伊藤紀味枝)

皆様のご意見をお聞かせください [連絡先] 倉 克伊 TEL(0774)86-2835 FAX(0774)86-4235 長岡 一夫 TEL(0774)72-4706 FAX(0774)79-0003 伊藤紀味枝 TEL(090)9704-5325 kimie.ito2@gmail.com 谷口 雄一 TEL(090)6978-4084 ksn_vuichi@yahoo.co.jp

振込受付書

以下の内容で受付いたしました。

出金口座	リンゴ支店 代表口座円普通 2343756
ご依頼人名	ミノリカイ 南都銀行 木津支店
お受取人	当座 0001162 ニシモトインサツ (カブ) ダイヒョウトリシマリヤク ニシモ トノルヒコ
振込指定日	2023年1月26日
金額	155,430 円
振込手数料	0 円
合計出金金額	155,430 円
メモ	
受付日時	2023年1月26日 14:06
受付番号	2301000001
手続状況	手続済

- 受取人の入力内容に誤りがあると、振込が遅延したり振込先金融機関で入金ができずに資金が返却される場合があります。
- これは領収書ではありませんのでご注意ください。

住信SBIネット銀行

© SBI Sumishin Net Bank, Ltd.

領収書等貼付用紙

整理番号	3-3 /		
支出年度	令和4年度 /	支出年月日	令5年1月23日 /
科目 ※該当する項目一つに☑ して下さい。	<input type="checkbox"/> 1 : 調査研究費 <input type="checkbox"/> 2 : 研修・会議費 <input checked="" type="checkbox"/> 3 : 広報費 <input type="checkbox"/> 4 : 広聴費 <input type="checkbox"/> 5 : 要請・陳情活動費 <input type="checkbox"/> 6 : 資料作成費 <input type="checkbox"/> 7 : 資料購入費 <input type="checkbox"/> 8 : 事務費		
政務活動費金額	155,430円 (116,572円) /		
【領収書等証拠書類貼付】 <div style="text-align: right;"> 印刷部数 19,100枚 (新聞折込代) 57,300円 $155,430円 \times 3/4 = 116,572円 /$ </div>			

請求書

令和5年 / 月 日
下記のとおりご請求申し上げます

みのり 会

様

品目番号	品名	数量	単価	金額		
-	会報 No.5	19100		840000		
-		"	3	57300		
-						
-						
-						
西本印刷株式会社 <small>代表取締役 西本晴彦</small> <small>〒619-0217 京都府木津川市木津町八ヶ坪4 TEL.0774-72-0064 FAX.72-1064</small> <small>先/南都銀行木津支店[当座]001162</small> <small>後/京都銀行木津支店[普通]42589</small> <small>代表人/西本印刷㈱ 代表取締役 西本晴彦</small>				消費税		14130
				合計	7	1,554,300-

※重ねないで裏面をのり付けしてください。



河井市長と面談

市制発足より16年、人口は8万人を超える さらなる飛躍に向けて、次のステージへ

新年を迎え、皆さまにはご健勝でお過ごしのことと、お慶び申し上げます。

昨年は、一昨年から続く新型コロナウイルスの感染拡大や、ロシアによるウクライナ侵攻など、世界的に暗い話が続き、これらを起因とした食糧事情の悪化や物価高騰など、生活環境が大きく変化しました。政府や自治体では、コロナ対策としてワクチン接種に力を入れるとともに、この状況を緩和するため、子育て世帯や生活困窮者などへの生活支援や、物価高騰対策など、多くの支援事業を行なってきました。

今年も昨年同様、これらの状況は続くと考えられ、春の民間企業のベースアップがどのような形になるのかは分かりませんが、特に物価高騰対策は重要な課題と捉えています。われわれ「みのり会」は、これまでの市の取り組みをしっかりと検証し、より良い施策はしっかりと継続し、皆さまの生活を守り、安心安全なまちづくりとなるよう、任期の最後まで全力で活動してまいります。

そして、この春に実施される市長選、市議選を控え、木津川市政も大きな節目を迎えることとなります。今後も新たな体制の下、ポストコロナを見据えながら、山積する課題を乗り越えていかなければなりません。

今年こそ、皆さまにとって、そして世界にとって、未来に望みを託せる平和な年であることを願います。



倉 克伊

◎ 城陽井手木津川バイパスは、地籍測量が開始され、本年は平尾に着手中である。

① 地域役員への説明などはいつ頃になるか。② バイパスは生活道路である。地域への接道はどうか。特に過疎化が進む神童子地域は若い世代にUターン、Uターンを促すためにも接道が必要と思うが。③ 橋井、上狛東部の水利をバイパス工事に合わせ整備を。



伊藤紀味枝

◎ 木津駅東の今後のまちづくりは

◎ 木津駅東側地区は「まちづくり」の検討を進める地区と位置付けられている。地権者の高齢化が進み、農業経営から撤退し、耕作放棄地となり、近隣にも影響がでている。将来を見据えた考えは。

◎ 学研都市地区との連携や中心都市拠点の機能の強化を踏まえ、周辺環境に配

◎ ① 道路設計後に地元関係者へ説明をお願いしている。② 本道路への接道は、設計計画をつくる段階で協議する。③ 池や水路等は、下流域に与える影響を含め、設計計画段階から関係農業団体と協議を行う予定。

◎ ① 災害に強いLPGガスを利用したエアコン設備等を避難施設に設置を考えてはどうか。② FIT法が10年を経過し、低価格で電力会社に売電されている。災害時のエネルギーとして活用が期待される蓄電システムに対し、補助制度が必要と考えるが。

◎ ① LPGA協会城南支部と供給等について協定を締結している。都市ガス復旧までの応急としている。

◎ エコ生活応援補助金は「府の再生可能エネルギー設備設置助成事業補助金」を財源として、太陽光発電と蓄電池の同時設置が要件である。

◎ 北河原踏切付近は、最近トレーラー等の大型車が急増。道路が狭小で大型車の離合ができない。拡幅等の対策は。

◎ 要望を受け検討はしているが、多くの課題があり、その解決に向け、関係機関と協議していく。

◎ 市街地の浸水被害の軽減を図る。木津駅東地区の整備内容によっては、その都度下流部の影響等検討が必要。

◎ 市道335号の整備は

◎ 市道木335号の沿道には、重要な施設が立ち並び、市民の生活道路である。歩道整備がされていないところもある。

◎ 道路全体の拡幅が必要。沿線地権者の用地協力が不可欠、整備に向けて情報収集する。

◎ 中型車以上は通行禁止であるが大型車両の通行がある。警察の取り締まりは。取締りに適した場所がない。連携し対策を検討。



長岡一夫

◎ オーガニック給食を進めよ

学校給食は子どもたちの体をつくるだけでなく、健康で充実した生活を送るための基礎を培う健康教育の一環です。世界に比べ、日本はオーガニック農産物に対する認知が遅れているのが実情です。しかし、それらが学校で学べるとなれば更なる普及が見込めるでしょう。

◎ オーガニック給食は、近



谷口雄一

◎ 災害関連死の

災害関連死の

平成28年4月の熊本地震では観測史上初めて震度7を2回記録し、計270人(平成31年3月13日発表)の尊い命が失われました。そのうち、圧死など地震による「直接死」が50人に対し、避難生活を通じた心身の不調などで亡くなった「災害関連死」は220人と、実

◎ 将来日本にとっても、木津川市にとっても、必要不可欠な取り組みなるものから出来ることから初めて行くべきだと思います。

◎ 学校給食は子どもたちの体をつくるだけでなく、健康で充実した生活を送るための基礎となる健康教育の一環である。オーガニック給食を進めるべき。

◎ 地場産食材を活用した取り組みを進めているが、安心安全で、おいしい給食により、子どもの心と身体の成長を培う視点からもよく研究していく。

◎ 全体の8割に上ります。主な要因は、避難先でのストレスや環境の変化、運動不足等により持病を悪化させた高齢者が多いとされ、まずは関連死を少しでも減らすよう、避難所の生活環境の改善等の取り組みを推進する必要があります。

◎ 一方で、いつ何時に大災害が起こりかねない中、このような事案が起こったとき、ご遺族にとって「災害関連死」が、災害弔慰金(※亡くなった方が生計維持者の場合は500万円)の支給要件に当たるとどうかは大変重要で。

◎ 実施主体の市は、速やかに適正な審査体制の整備を進めるべきと考えるが、万全の体制が。

◎ 日頃からシミュレーションし、しっかりと計画を立て、いざというときに慌てずに対応することが重要である。他自治体の事例等を検討し、平時から警察や消防等の関係機関と連携しながら情報共有を行い対応していく。

◎ 他に、犯罪被害者支援の対応、地域コミュニケーションの活性化について質問しました。詳細は、市議会ホームページの録音中継をご覧ください。

◎ 介護保険の給付と負担は

◎ ① 3年度決算が赤字だった要因は。② 要介護認定の決定までに時間がかかる。申請月から利用できるのか。③ 次期介護保険事業計画の考え方は。

◎ ① コロナの影響を受けて利用が伸び悩んだ。② 認定申請日から利用することが出来る。③ 国の制度改正も踏まえ策定委員会で審議する。

◎ 国民健康保険の現状は

◎ 被保険者が減る中で、国保税率の見直しは。

◎ 負担増にならないよう分析を行い、保険事業のあり方について検討する。

◎ 実施主体の市は、速やかに適正な審査体制の整備を進めるべきと考えるが、万全の体制が。

◎ 日頃からシミュレーションし、しっかりと計画を立て、いざというときに慌てずに対応することが重要である。他自治体の事例等を検討し、平時から警察や消防等の関係機関と連携しながら情報共有を行い対応していく。

◎ 他に、犯罪被害者支援の対応、地域コミュニケーションの活性化について質問しました。詳細は、市議会ホームページの録音中継をご覧ください。

◎ 実施主体の市は、速やかに適正な審査体制の整備を進めるべきと考えるが、万全の体制が。

◎ 日頃からシミュレーションし、しっかりと計画を立て、いざというときに慌てずに対応することが重要である。他自治体の事例等を検討し、平時から警察や消防等の関係機関と連携しながら情報共有を行い対応していく。

◎ 他に、犯罪被害者支援の対応、地域コミュニケーションの活性化について質問しました。詳細は、市議会ホームページの録音中継をご覧ください。

皆様のご意見をお聞かせください

- 【連絡先】
- 倉 克伊 TEL(0774)86-2835 FAX(0774)86-4235
 - 長岡 一夫 TEL(0774)72-4706 FAX(0774)79-0003
 - 伊藤紀味枝 TEL(090)9704-5325 kimie.ito2@gmail.com
 - 谷口 雄一 TEL(090)6978-4084 ksp_yuichi@yahoo.co.jp

任期満了迄3カ月となりました。その間3年以上コロナ感染症に翻弄され、制限のある議員活動となりました。

ロシアのウクライナ侵襲で世界中の経済に影響を及ぼし、市民生活にも重く申し掛かっています。

春の地方統一選挙に挑戦する者や、新しい道に進む者と分かれませんが、木津川市と共に歩んでまいります。

(伊藤紀味枝)



領収書等貼付用紙

整理番号	6-1		
支出年度	令和4年度	支出年月日	令5年3月22日
科 目 ※該当する項目一つに☑ して下さい。	<input type="checkbox"/> 1:調査研究費 <input type="checkbox"/> 2:研修・会議費 <input type="checkbox"/> 3:広報費 <input type="checkbox"/> 4:広聴費 <input type="checkbox"/> 5:要請・陳情活動費 <input checked="" type="checkbox"/> 6:資料作成費 <input type="checkbox"/> 7:資料購入費 <input type="checkbox"/> 8:事務費		
政務活動費金額	1,790円		

【領収書等証拠書類貼付】

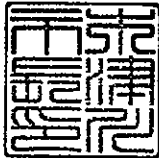
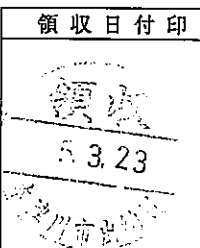
No. _____		納入通知書兼領収証書	
納入者	みのり会 様		
令和4年度	一般 会計		
科 目	款 ()	項 ()	雑収入
	目 ()	節 ()	雑収入
	細節 ()	雑収入	
金額	¥ 1 7 9 0		
納入の内容	コピー代' みのり会		
納入期限			
本市収納金融機関へ納入してください。			
令和 年 月 日			
木津川市長		領収日付印	
河井規子			
上記のとおり領収しました。			
【納入者保管】			

※重ねないで裏面を

項 目 別 集 計 表

科目番号	科 目 名			
6	資料作成費			
年月日	内 容	支 払 額 (充当額)	備 考	整理番 号
令和5年 3月23日	コピー代として	1,790 円		6-1
合 計		1,790 円		

科目番号 1：調査研究費 2：研修・会議費 3：広報費 4：広聴費 5：要請・陳情活動費
6：資料作成費 7：資料購入費 8：事務費