3.1.25

令和３年１月２５日

木津川市議会議長　山本　和延　様

会 派 名　みやこ創世会

代表者名　福井　平和

令和２年度政務活動費に係る収支報告について

木津川市議会政務活動費の交付に関する条例第８条第３項の規定により、別紙のとおり令和２年度政務活動費収支報告書を提出します。

別紙

令和２年度政務活動費収支報告書

会派名　　みやこ創世会

１　収入

政務活動費　　２００，０００　円

２　支出

（単位：円）

科　目	支　出　額	備　考
調査研究費		
研修・会議費		
広　報　費	１７５，４５６	会報発行費
広　聴　費		
要請・陳情活動費		
資料作成費	１，１３０	印刷製本費
資料購入費	２２，０００	図書購入費
事　務　費	１，７５０	通信費
合　計	２００，３３６	

３　残額

０　円

（注）備考欄には、主たる支出の内訳を記載する。

別紙10（条例様式第１号関係資料）

令和２年度政務活動費収支報告書補助用紙【会派用】

○支　出　　（単位：円）

科　　目	使途項目	支出額	支出内容
調査研究費		0	
	調査委託費		
	交通費		
	宿泊費		
	自動車借上料		
	使用料		
研修・会議費		0	
	会場費		
	機材借上費		
	講師謝金		
	会費		
	交通費		
	宿泊費		
	茶菓子代等		
広報費		１７５，４５６	
	印刷製本費	１１５，５００	会報第１号発行
	役務費	５９，９５６	会報新聞折込手数料
広聴費		0	
	会場費		
	機材借上費		
要請・陳情活動費		0	
	印刷製本費		
	交通費		
	宿泊費		
資料作成費		１，１３０	
	印刷製本費	１，１３０	コピー代
	原稿料		
	委託料		
資料購入費		２２，０００	
	書籍購入代	２２，０００	図書購入費
事務費		１，７５０	
	事務用品購入費		
	備品購入費		
	事務機器賃借料		
	通信費	１，７５０	切手代1,200円、振込手数料550円
合計		２００，３３６	

別紙 12（項目別集計表）　　〔会　派　用〕

項目別集計表

科目番号	科　目　名
3	広報費

年月日	内　　容	支払額（充当額）	備　考	整理番号
令和 2.11.19	会報広報紙第 1 号 新聞折込代	79,942 円 （59,956 円）		3－1
令和 2.12. 9	会報広報紙第 1 号 印刷製本代	154,000 円 （115,500 円）		3－2
合　計		233,942 円 （175,456 円）		

科目番号　1：調査研究費　2：研修・会議費　③：広報費　4：広聴費　5：要請・陳情活動費
6：資料作成費　7：資料購入費　8：事務費

別紙 14（領収書添付用紙）　　〔会　派　用〕

領収書等貼付用紙

整理番号	３－１		
支出年度	令和２年度	支出年月日	令和２年１１月１９日
科　目 ※該当する項目一つに☑して下さい。	□１：調査研究費　□２：研修・会議費　☑３：広報費　□４：広聴費 □５：要請・陳情活動費　□６：資料作成費　□７：資料購入費　□８：事務費		
政務活動費金額	５９，９５６円		

【領収書等証拠書類貼付】

・新聞折込み手数料(会報第１号)

Ａ３版　１６，１５０部　７９，９４２円（税込）・・・①

＊政務調査費充当額　①×３／４＝５９，９５６円・・・②

＊議員負担額　①×１／４＝１９，９８６円・・・③

①＝②+③

領　収　証　　みやこ創世会　様　No.

★ ¥79942-

但 11/23(月)入 A3 16,150枚 折込料

R2年 11月19日 上記正に領収いたしました

内訳 税率 % 金額(税抜・税込) 消費税額等

税率 % 金額(税抜・税込) 消費税額等

200円

〒619-0214
京都府木津川市木津神田6-127
株式会社 ティ・アイ・シー
代表取締役 多田恵彦

※重ねないで裏面をのり付けしてください。

御　請　求　書

〒　　(000163　　)

みやこ創世会　御中

讀賣ＹＣ学研木津（折込部）
〒610-0214
京都府木津川市木津神田６－１２７
TEL 0774-72-0303
FAX 0774-72-0303
下記の通り御請求申し上げます！

■取引銀行　　南都銀行　木津　普通　0242006

2020年11月度**日締	作成年月日	2020,11,19

前月御請求額	御入金額	差引繰越額	当月御取引額	消費税
0	0	0	72,675	7,267

御請求残高
79,942

NO	折込日	広告主名・タイトル	サイズ	数量	単価	金額
1	11/23-0001	みやこ創世会	Ａ３			
2		京都府下		16,150	4.5000	72,675
3		消費税				7,267
4						
5						
6						
7						
8						
9						
10						
11						
12						
13						
14						
15						
16						
17						
18						
19						
20						
21						
22						
23						
24						
25						
26						
27						
28						
29						
30						
31						
32						
33						
34						
35						
36						
37						
38						
39						
40						
			ページ計	16,150		79,942
			総合計	16,150		79,942

■南都銀行　木津支店　普通２４２００６
株式会社ティアイシー代表取締役　多田恵彦

2011201000

別紙 14（領収書添付用紙）　　〔会　派　用〕

領収書等貼付用紙

整理番号	３－２		
支出年度	令和２年度	支出年月日	令和２年１２月９日
科　目 ※該当する項目一つに☑して下さい。	□１：調査研究費　□２：研修・会議費　☑３：広報費　□４：広聴費 □５：要請・陳情活動費　□６：資料作成費　□７：資料購入費　□８：事務費		
政務活動費金額	１１５，５００円		

【領収書等証拠書類貼付】

・会報第１号印刷製本費

Ａ３版　１６，３００部　１５４，０００円（税込）・・・①

＊政務調査費充当額　①×３／４＝１１５，５００円・・・②

＊議員負担額　①×１／４＝　３８，５００円・・・③

①＝②+③

NANTO BANK カードサービスご利用明細

いつもご利用いただきましてありがとうございます。

[redacted]

お取引内容	取扱店	ご利用年月日
振替振込	700	02-12-09

お取引銀行	お取引店	口座番号
0162	0690	2185＊＊＊

お取引現金内訳	1万円(枚)	5千円(枚)	千円(枚)	硬貨円
	＊＊＊	＊＊＊	＊＊＊	＊

お取扱時分	お取引金額	手数料
10：02	¥154,000	¥550

残高	おつり
＊	＊

銀行使用欄

0021

ご案内またはお振込内容

お受取人　奈良信用金庫
小泉支店
普通0190947
カ）エーシーフ゛リソテイソク゛　サマ

ご依頼人　ミヤコソウセイカイ　タ゛イヒヨウ　カワク゛チ　ヤスコ　サマ

裏面のご案内等もあわせてご覧ください。南都銀行

I72-107 31.02.805×6×1,000 HRP

※重ねないで裏面をのり付けしてください。

請求明細書

2020年11月30日 締切分　請求No. 00000453

619-0205
京都府木津川市山城町椿井坂之下3番地

木津川市議会みやこ創世会 様

(00084)

株式会社 エーシープリンティング
〒639-1028 奈良県大和郡山市田中町1832-1
TEL 0743-84-6520　FAX 0743-52-3335
お取引口座　奈良信用金庫 小泉支店　普0190947
株式会社 エーシープリンティング
代表取締役　西 中 和 雄

下記の通り御請求申し上げます

前回御請求額	御入金額	繰越金額	今回御売上額	内消費税	今回御請求額
0	0	0	154,000	14,000	154,000

日付 伝票番号	商品コード／商品名	数量	単位	単価	金額
11.19 1	0000 木津川市議会　みやこ創世会　A3	16,300	1		課 140,000
	消費税				14,000

みやこ創世会だより

木津川市議会
みやこ創世会
発行2020.11.23
第1号

ウイズコロナを見据えた予算要望書を手渡す

令和3年度予算編成を市長に要望

みやこ創世会では、去る11月4日、令和3年度予算に関する要望書を河井市長に手渡した。

その後の市長との懇談では、デジタル化による窓口の一元化、健康長寿を目指したフレイユ対策、懸案の道路交通網の整備状況など、活発な意見交換を行った。

主な要望内容

□未来を担う人づくり
○児童虐待防止へ連携強化
○子ども貧困対策で自立支援

□高齢社会での安心づくり
○健康長寿へ介護予防事業充実
○社会的引きこもりへの支援

□資源を活かした郷土づくり
○市民力で人材バンク創設
○文化財を活用した産業振興

□災害からひとまちを守る
○要配慮者への情報強化
○コロナ禍の自主防災活動支援

□学びの安心づくり
○ICT活用教育の人材確保
○育英資金交付基金の造成

□道路交通網整備で魅力創出
○城陽井手木津バイパス促進
○大野バイパス早期拡幅整備

□コロナ禍での行政事務改革
○行政の"脱ハンコ"化推進
○職員の安全衛生体制の充実

第3回臨時会報告／恭仁宮跡などで新イベント開催へ

10月28日、第3回臨時会を開会。一般会計補正予算第7号の1件を審査し、全員賛成で可決した。

補正額は2，530万円を増額。観光庁の実証事業の採択を受け、現代アートを活用した文化財の宝庫磨き上げ新規事業に2，020万円を計上。新型コロナ感染症の影響による新たな生活様式に沿った安心して楽しめる恭仁宮跡を舞台に誘客を図るもの。2月20日・21日開催予定。

◉古典芸能×現代アート　　恭仁京ライトアップ
◉海住山寺・神童寺・岩船寺ライトアップ
◉恭仁宮から海住山寺までのイルミネーション
◉ARを活用した恭仁宮復元　など

令和元年度決算を認定／9月定例会

令和元年度の一般会計、7特別会計及び2公営企業会計の決算が、9月定例会で認定された。

<主な会計別決算>　（単位：万円）

会計別	収入	支出	差引残額
一般会計	2,847,376	2,782,597	41,706
国民健康保険	729,036	717,648	11,388
後期高齢者医療	94,044	90,925	3,119
介護保険	497,145	489,733	7,411

(注) 一般会計で翌年度繰越措置が23,073万円ある。

一般会計の概要

<主な収入>　（単位：万円）

区分	元年度	30年度	比較増減
市税	1,002,823	983,044	19,779
国府支出金	608,253	564,716	43,537
地方交付税	564,132	555,828	8,304
市債	260,646	314,107	△53,461

<主な支出>　（単位：万円）

区分	元年度	30年度	比較増減
扶助費	613,545	572,267	41,278
補助費等	469,762	466,312	3,450
人件費	401,185	407,881	△6,696
物件費	389,404	364,697	24,706
普通建設事業費	336,037	399,393	△63,356

<主な事業の決算額>　（万円未満切捨て）

・新学校給食センター建設	15億3,047万円
・相楽中部消防組合負担金	10億4,872万円
・国保山城病院組合負担金	5億4,962万円
・日本脳炎等予防接種	2億1,965万円
・東中央線、天神山線道路整備	1億9,962万円
・ＪＲ奈良線複線化工事負担金	1億9,656万円
・木津川市精華町環境施設組合負担金	1億8,287万円
・図書館運営	1億4,961万円
・城山台児童クラブ２号館建設	1億4,330万円
・加茂人権センター耐震補強・小谷児童館複合化等改修	1億4,241万円
・プレミアム付き商品券発行	5,813万円
・コミュニティバス運行	5,756万円
・道路照明灯ＬＥＤ化	5,190万円
・城山台小学校校舎増築設計	2,581万円
・敬老会事業	977万円
・有害鳥獣対策	865万円
・防災行政無線運営	838万円

◀城山台児童クラブに完成した２号館（城山台小）

会派からの主な質疑

質問：市内に防犯カメラを3か所に設置された効果はどうか。
答弁：犯罪予防と安全確保に役立っている。

質問：避難所の環境整備費が対前年度比約1.5倍の186万円を支出し、整備内容も車椅子用可搬式スロープやダンボールベットなど多種多様な資器材となっている。非常時の際、敏速に配置できるのか。
答弁：市内各所に分散させて適切に保管している。

質問：元年度の職員研修で特に力を入れた研修テーマは何か。
答弁：地方自治法に基づく議決事件や契約事務など。

質問：民生児童委員活動補助金は、民生委員法第26条で「民生委員、民生委員推薦会、民生委員協議会及び民生委員の指導訓練に関する費用は、都道府県がこれを負担する。」となっているが、市の負担が半分近くもあるのはおかしいのではないか。
答弁：市内に4つある単位民生児童委員協議会の活動費は、京都府の負担金が定額で固定されている。京都府にさらに増額するよう要望する。

質問：犯罪被害者等支援事業費で、被害者遺族への見舞金2件はどのような事案であったのか。
答弁：死亡2件で、1件当たり30万円、60万円支出。

質問：環境保全型農業直接支払い交付金235,200円を京都やましろ農協に支援しているが、生産農家と生産量はどれだけあったのか。
答弁：生産農家は9戸で、588アールの圃場で栽培、市内の特別栽培米(注)生産農家は52戸で、JA京都やましろに出荷

しているのは、3,518袋×30kg／袋、105,540kg（105.5t）となっている。
(注)特別栽培米とは、減農薬など特色のある方法で栽培された米。

質問：ブロック塀等緊急安全対策支援事業費は、当初予算で120万円を計上していたが、決算は78万円（6件）の補助で終わった。今後事業は継続しないのか。
答弁：京都府の補助制度と連動して元年度で終了としている。

質問：寄附金からなる育英資金交付資金の原資、交付件数、交付対象が先細りしているのが現状。
　条例で基金の額は4,000万円以内と規定しているが、保有額は約707万円の現状で就学援助が継続できるのか心配である。条例改正するなどして基金造成を図る必要があるのではないか。
答弁：運営委員会でも継続要望の意見が出ている。寄附を募るなどPRをしていきたい。

視察研修報告

太陽光発電設備管理条例を学ぶ／木津川市の条例制定に活かす

山城町神童子地内で大規模な「太陽光発電所開発建設計画」が業者によって計画されることが、明らかになり、地元の南平尾区、北河原区及び神童子区では、区民の生命と安全安心な生活環境が維持できるのかとの疑問から、近年地球温暖化による大規模災害が全国的に多発していることから考えると、昭和28年の南山城大水害再来の起因となるのではとの危機感から、規制条例制定の要請が出された。

この事を受けて、会派では先進的な取り組みをされている亀岡市へ10月28日に視察研修を行った。

研修内容は、防災面での安全性の確保、山林伐採等による自然破壊など、保全すべき自然環境や景観・住環境等への影響が無いように、また、全国各地で大規模災害が多発していることから、将来負の遺産とならないようにと市議会での一般質問で条例の必要性が高まったとの事であった。

特に条例の特徴である太陽光発電設備を設ける事を禁止する「事業禁止区域」は市内の4割を占めることから、市民の財産に関わることなので慎重審議したとの事であった。

研修の成果として、木津川市においても規制条例を制定すべきであると確信したことであり「設置計画反対及び太陽光発電パネルの設置・管理に関する規制条例の策定を求める請願書」と意見書を平成31年3月定例会において全員賛成で採択可決していることから、本年7月15日開催の第2回臨時議会において、規制項目が入った「木津川市における太陽光発電設備に関する条例」が提案され即日可決し、同日に公布施行されたことである。

○条例制定に至るまでの山城町の地元3地区の並々ならぬ住民運動の取り組みに対し深く敬意を表します。

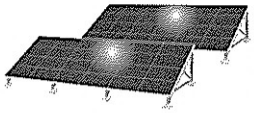

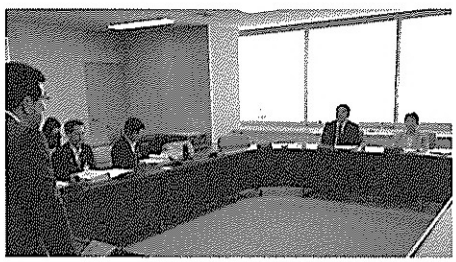

亀岡市議会での視察研修▶

けいはんなオープンイノベーションセンター(KICK)／私のしごと館の跡地活用

昨年8月28日に視察研修を行った。この施設は、平成22年に閉館した「私のしごと館」を京都府が厚生労働省から無償で移管されたものである。平成27年4月から「KICK」としてオープン。

この施設は、関西イノベーション国際戦略総合特区や国家戦略特区の中核として機能させ、健康・医療・エネルギー・ICT・農業・食料・文化・教育などの分野で日本の成長を支えるオープンイノベーションの研究開発拠点を目指している。昨年4月には、「けいはんなロボット技術センター」を開設し、企業などのロボット開発を支援する環境を整え、小型無人機（ドローン）のレースやロボット競技会などの会場としても、施設の存在感を強化している。

研修を終えて、木津川市でも過疎化が進む地域にドローンを活用して、医療や買い物難民の支援に役立てて欲しい。さらには、センターの本格的な利活用はこれからであり、市内外の子どもたちがこの大きな施設で人類の未来を描く創作研究の実践のとして有効に施設の利活用をして欲しいと思った。

新学校給食センターで給食試食会／調理業務の安全性、効率性向上へ

10月21日、全議員を対象に調理状況の見学や給食の試食会が実施された。新型コロナ感染防止のために、可能な限り品数の少ない献立で栄養摂取ができる工夫や安全に配膳がしやすい形態で提供できるよう、現在は4品の献立を3品に変更。パンを揚げて抹茶をまぶす「抹茶揚げパン」は「コッペパン」に変更。アレルギー対応に配慮し、みんなが食べられる献立に変更しているとの説明を受ける。

☆調理能力　1日7,000食（副食：2献立制度）
　　1日7,000食（米飯）
☆職員数　70名（うち調理配送業務委託従業者64名）
☆配送先　小学校9校、中学校3校、幼稚園3園(R2.5.1現在)

試食会での献立
（第一学校給食センター）▶

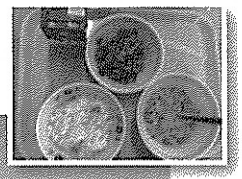

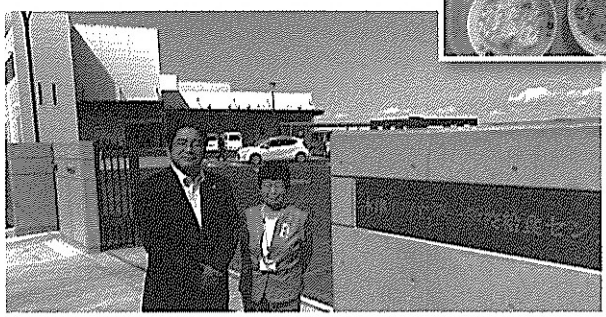

相楽中部消防組合議会報告／消防本部を城山台に新築移転へ

10月12日、全員協議会を開催。消防本部（相楽中部消防署）の新庁舎建設構想について協議。現庁舎（木津白口）は建築後46年が経過し、施設・設備の老朽化や敷地自体の災害の危険性が高いことなどから、城山台9丁目に新庁舎を整備するもの。概算事業費32.3億円。令和４年度工事着手、６年度完成、移転を目指す。

併せて、署所の再編・再配置に関する基本方針をもとに木津西、山城両出張所の再編（統合）の有効性などを検討。地域説明会を開催予定。

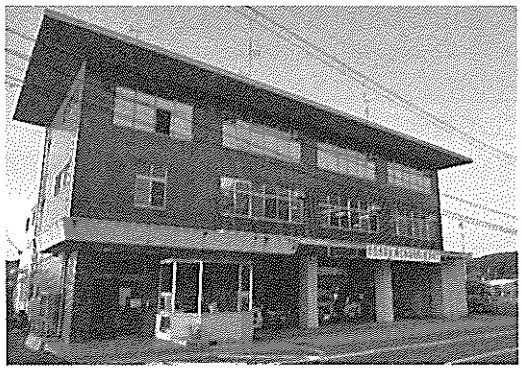

相楽中部消防組本部の現庁舎

市議会のICT推進の取組報告／議会のペーパーレス化を進める

市議会では、議会のICT化（情報通信技術の活用）に向けた取組みを研究するため、本年１月に「ICT検討勉強会」を設置。先進地への視察研修を活かして、特に議会のペーパーレス化やICT環境の早急な整備を図るなどのICT推進5か年計画を策定。

10月からは勉強会を改組して、「ICT推進チーム会議」を設置し、タブレット端末の導入に向けた具体的な協議を継続している。

12月一般質問（予定）

○福井平和

1. コロナ禍での令和３年度予算編成の諸課題

○河口靖子

1. 天理加茂木津線における諸問題
2. 環境教育の取り組み

市民の皆さまの声を議会に反映させるために、頑張ってまいります。ご意見・ご要望をお聞かせください。

※次の議会は令和2年12月1日（火）午前9時30分から始まります。

福井　平和　TEL・FAX　86−4890
河口　靖子　TEL・FAX　76−5338

みやこ創世会の成り立ち

「みやこ創世会」は、広い視野から市民の意見を議会に反映するとともに、常に新しい感性を持って議会を創っていきたいとの思いから名付けた。

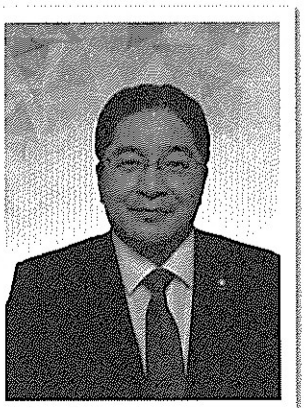

福井平和（１期目）

河口靖子（３期目）

プロフィール

●住所：山城町植井

●所属委員会等

◇議会運営委員会
◇総務文教常任委員会
◇広報編集委員会
◇補正予算特別委員会
◇人権センター運営委員会

●相楽中部消防組合議会

●国民健康保険
山城病院組合議会

●広域連合
京都地方税機構議会

●モットー：現地現場主義

プロフィール

●住所：南加茂台

●所属委員会等

◇副議長
◇産業建設常任委員会
◇決算特別委員会
◇市営住宅管理審議会
◇市営住宅入居者選考委員会

●加茂笠置組合議会

●相楽郡広域事務組合議会

●モットー：
為せば成る、為さねば成らぬ何事も、成らぬは人の為さぬなりけり

令和2年第4回〈12月〉定例会日程（予定）

月	日	本会議・委員会
12月	1日（火）	本会議（開会）議案説明、質疑、委員会付託等
	2日（水）	本会議（予備日）
	7日（月）	総務文教常任委員会
	8日（火）	厚生常任委員会
	10日（木）	産業建設常任委員会
	11日（金）	補正予算特別委員会
	14日（月）	本会議（一般質問）
	15日（火）	本会議（一般質問）
	17日（木）	本会議（一般質問）
	18日（金）	本会議（一般質問）
	22日（火）	本会議（閉会）議案採決等
	23日（水）	本会議（予備日）

別紙 12（項目別集計表）　　〔会　派　用〕

項　目　別　集　計　表

科目番号	科　目　名
6	資料作成費

年月日	内　　容	支　払　額（充当額）	備　考	整理番号
令和 3. 1.19	資料コピー代	1,130 円		6－1
合　計		1,130 円		

科目番号　1：調査研究費　2：研修・会議費　3：広報費　4：広聴費　5：要請・陳情活動費
⑥：資料作成費　7：資料購入費　8：事務費

別紙 14（領収書添付用紙）　　〔会　派　用〕

領収書等貼付用紙

整理番号	６－１		
支出年度	令和２年度	支出年月日	令和３年１月１９日
科　目 ※該当する項目一つに☑して下さい。	□１：調査研究費　□２：研修・会議費　□３：広報費　□４：広聴費 □５：要請・陳情活動費　□６：資料作成費　□７：資料購入費　□８：事務費		
政務活動費金額	１，１３０円		

【領収書等証拠書類貼付】

・コピー代　　113 枚×10 円＝1,130 円

領　収　証　書

第　　号	木津川市会計管理者									
~~平成~~ 令和 2 年度	款（諸収入）			項（雑入）						
	目（雑入）			事業（　）						
一般会計	節（雑入）			細節（雑入）						
金	億	千	百	十	万	千	百	十	円	
					¥	1	1	3	0	
備考	コピー代 みやこ創世会									

上記金額領収済

平成　　年　　月　　日

出納(4) 3.1.25 南都・木津

木津川市指定金融機関

※重ねないで裏面をのり付けしてください。

別紙 12（項目別集計表）　　〔会　派　用〕

項　目　別　集　計　表

科目番号	科　目　名
7	資料購入費

年月日	内　　容	支　払　額（充当額）	備　考	整理番号
令和 2. 5.15	書籍購入代（社会保障の手引き他）	5,500 円		7－1
令和 2. 5.20	書籍購入代（逐条地方自治法）	16,500 円		7－2
合　計		22,000 円		

科目番号　1：調査研究費　2：研修・会議費　3：広報費　4：広聴費　5：要請・陳情活動費
6：資料作成費　⑦：資料購入費　8：事務費

別紙 14（領収書添付用紙）　　〔会　派　用〕

領収書等貼付用紙

整理番号	７－１		
支出年度	令和２年度	支出年月日	令和２年５月１５日
科　目 ※該当する項目一つに☑して下さい。	□１：調査研究費　□２：研修・会議費　□３：広報費　□４：広聴費 □５：要請・陳情活動費　□６：資料作成費　☑７：資料購入費　□８：事務費		
政務活動費金額	５，５００円		

【領収書等証拠書類貼付】

・社会保障の手引き（2020 年版）　中央法規　１冊　3,000 円+消費税 300 円＝3,300 円
・社会福祉小六法（令和２年版）　ミネルバァ書房　１冊　2,000 円+消費税 200 円＝2,200 円

合計　5,500 円

領　収　証

みやく創世会　様

金　額　¥5，500—

（内消費税　¥500）

但し、☑書籍代として
□文具代として
□

2020年5月15日　上記正に領収いたしました

□非課税品
□クレジット利用

ACADEMIA　けいはんな店
京都府相楽郡精華町精華台9-2-4
アピタタウンけいはんな西館1F
ＴＥＬ　0774-98-4053
扱者印

お買上明細
2020年05月15日(金)　15時50分
9784805859674 C3036 Y3000
'２０ 社会保障の手引 施策の概要と基礎
1点　@3000 外　¥3,000
9784623088577 C3036 Y2000
'２０ ワイド版 社会福祉小六法
1点　@2000 外　¥2,000
税抜計　¥5,000
小計　¥5,000
外税　¥500
10%外対象額 ¥5,000　税　¥500
お買い上げ点数　2点
合計　¥5，500
現金　¥10,000

店:0774984053 ﾚｼﾞ:01　#134282
61
担当者61

※重ねないで裏面をのり付けしてください

別紙 14（領収書添付用紙）　　〔会　派　用〕

領収書等貼付用紙

整理番号	７－２		
支出年度	令和２年度	支出年月日	令和２年５月２０日
科　目 ※該当する項目一つに☑して下さい。	□１：調査研究費　□２：研修・会議費　□３：広報費　□４：広聴費 □５：要請・陳情活動費　□６：資料作成費　☑７：資料購入費　□８：事務費		
政務活動費金額	１６，５００円		

【領収書等証拠書類貼付】

・逐条地方自治法（第９次改訂版）　学陽書房規　１冊　15,000 円+消費税 1,500 円＝16,500 円

合計 16,500 円

領　収　証

みやこ創世会　様

金　額　¥16,500—

（内消費税　¥1,500）

但し、☑書籍代として
□文具代として
□

2020年5月20日　上記正に領収いたしました

□非課税品
□クレジット利用

ACADEMIA　けいはんな店
京都府相楽郡精華町精華台9-2-4
アピタタウンけいはんな西館1F
ＴＥＬ　0774-98-4053
扱者印

お買上明細
2020年05月20日(水) 12時56分
9784313071292 C2032 Y15000
逐条地方自治法 新版 第９次改訂版
1点　@15000 外　¥15,000
税抜計　¥15,000
小計　¥15,000
外税　¥1,500
10%外対象額 ¥15,000　税　¥1,500
お買い上げ点数　1点
合計　¥16,500
現金　¥20,000

店:0774984053 ﾚｼﾞ:01　#135513
54
担当者54

※重ねないで裏面をのり付けしてください。

別紙 12（項目別集計表）　　〔会　派　用〕

項　目　別　集　計　表

科目番号	科　目　名
8	事務費

年月日	内　　容	支　払　額（充当額）	備　考	整理番号
令和 2.12.8	切手代	1,200 円		8－1
令和 2.12.9	銀行振込手数料	550 円		8－2
合　計		1,750 円		

科目番号　1：調査研究費　2：研修・会議費　3：広報費　4：広聴費　5：要請・陳情活動費
6：資料作成費　7：資料購入費　⑧：事務費

別紙 14（領収書添付用紙）　　〔会　派　用〕

領収書等貼付用紙

整理番号	８－１		
支出年度	令和２年度	支出年月日	令和２年１２月８日
科　目 ※該当する項目一つに☑して下さい。	□１：調査研究費　□２：研修・会議費　□３：広報費　□４：広聴費 □５：要請・陳情活動費　□６：資料作成費　□７：資料購入費　☑８：事務費		
政務活動費金額	１，２００円		

【領収書等証拠書類貼付】

・切手代　会報第１号郵送料　120 円切手×10 枚

領収書

第 147586-07 号

おなまえ	みやこ創世会　様	<領収内訳>	<備考>
受領金額	百万 千 ¥1200 円 （内消費税額　円）	現金 ¥1200 円 小切手 円 切手 円 証紙 円 キャッシュレス決済 円 （決済ブランド名：　）	

※ 金額欄を訂正しているものは無効です

お取引の内容

郵便	切手・葉書・印紙・販売品の販売 郵便料金の収納 （別納　計器予納金　受取人払 着払　その他（　））	切手（@120 円）×10（枚・個・通・件） （@　円）×　（枚・個・通・件） （@　円）×　（枚・個・通・件） （@　円）×　（枚・個・通・件） （@　円）×　（枚・個・通・件）
貯金		
保険	保険料の払込み	保険証券（書）の記号番号 ／ 払込期間及び払込月数 年　月期から　年　月期まで　年　か月分 年　月期から　年　月期まで　年　か月分
物販等	店頭販売商品の販売 カタログ販売 その他（　）	（申込書番号）

上記の金額を、確かに領収いたしました。

2020 年 12 月 8 日

日本郵便株式会社
（所在地：東京都千代田区大手町2丁目3番1号）

取扱郵便局　奈良右京　郵便局

電話番号　0742-71-1020

取扱者氏名　[redacted]

【郵便局】収入印紙
課税相当額以上貼付

取扱者印

※　裏面の「ご注意」欄をご確認ください。

第 147586-07 号

※重ねないで裏面をのり付けしてください。

別紙 14（領収書添付用紙）　　〔会　派　用〕

領収書等貼付用紙

整理番号	８－２		
支出年度	令和２年度	支出年月日	令和２年１２月９日
科　目 ※該当する項目一つに☑して下さい。	□１：調査研究費　□２：研修・会議費　□３：広報費　□４：広聴費 □５：要請・陳情活動費　□６：資料作成費　□７：資料購入費　☑８：事務費		
政務活動費金額		５５０円	

【領収書等証拠書類貼付】

・銀行振込手数料　　会報第１号印刷代の銀行振込手数料　550 円

整理番号３－２の写し

NANTO BANK カードサービスご利用明細

いつもご利用いただきましてありがとうございます

お取引内容	取扱店	ご利用年月日
振替振込	700	02-12-09

お取引銀行	お取引店	口座番号
0162	0690	2185***

お取引現金内訳　1万円(枚)　5千円(枚)　千円(枚)　硬貨円
*** *** ***　*

お取扱時分	お取引金額	手数料
10:02	¥154,000	¥550

残高	おつり
*	*

銀行使用欄
0021

ご案内またはお振込内容
奈良信用金庫
小泉支店
普通0190947
カ)エーソーフ゜リソテイソク゜　サマ
ミヤコソウセイカイ　ダイヒヨウ　カワク゜チ　ヤスコ　サマ

裏面のご案内欄もあわせてご覧ください。南都銀行

E72-137 31.02.805×6×1,000 1-3P

※重ねないで裏面をのり付けしてください。