

広報 きづがわ

令和6年

2024年

5

May

第206号

ISSN1881-5138



神童寺ライトアップ



偉人の業績を学び、木津川市の歴史に触れてみませんか。

— ないとう こんなん 内藤湖南没後90年 —

内藤湖南とは

皆さんは、木津川市に多くの人々に影響を与え親しまれていた偉人がいたことを知っていますか？その名は内藤湖南。「湖南」は、十和田湖の南にある土地で生まれたことが由来の号で、本名は、内藤 虎次郎といいます。

知の巨人とも称され、ジャーナリスト・東洋史学者として活躍し、多くの人脈を築きました。

そんな内藤湖南が京都大学退官後に過ごしたのが、加茂町例幣の恭仁山荘です。晩年は、地元の人々と農家の暮らしについて話し合ったり、蔵書の内容を説明したりと、格式ばらずに接し「先生」「博士はん」と呼ばれていました。

恭仁山荘に湖南を訪れる人は多く、加茂駅前には訪問目当ての方向けの人力車もありました。

著書の「えんぜん そすい燕山楚水」の文中には、瓶原や木津川、恭仁の都といった、今もなお市を特徴づけるものも数々記されています。



内藤湖南と恭仁山荘



内藤湖南が住んでいた恭仁山荘は、昭和58年に関西大学創立100周年記念事業の一環として、関西大学が内藤家から譲り受けることとなり、修理・新装を経て「関西大学恭仁山荘」となりました。



知る! 講演会・展示会

内藤湖南の没後90年の節目に記念の会がおこなわれます。

時6月8日(土)・9日(日)

所加茂文化センター2階研修室

講演会

「内藤湖南と歴史的時代区分～現在のまなざし～」

講師 中島 正 氏 (同志社女子大学非常勤講師)

時6月8日(土) 午後2時15分～3時30分

展示会

加茂図書館に保管されている顕彰会と内藤家からの寄贈品を展示します。

時6月8日(土) 午後3時30分～4時30分

6月9日(日) 午前10時～午後4時

恭仁山荘見学

時6月9日(日) 午前10時～午後3時

所恭仁山荘

他恭仁山荘には駐車スペースがありませんので、車での送迎を希望の方は当日申し出ください。

問内藤湖南先生顕彰会 岩田 ☎76-3377

加茂文化センター ☎76-4611

後市、市教育委員会、市観光協会

学ぶ! 恭仁山荘サロン

昭和55年に「内藤湖南の恭仁山荘はぜひ永久に残し伝えたい、その遺徳を継承する仕事を実行に移したい」という思いから、内藤湖南先生顕彰会が設立されました。

会員の高齢化などにより、約10年間は活動を停止していましたが、令和3年2月に活動を再開されました。

顕彰会では、内藤湖南の月命日である毎月26日に「恭仁山荘サロン」を開き、内藤湖南が一般向けに語った講演録などを学んでいます。

取り上げる話題に関連して、地元の方の思い出や、地域の歴史、文化財、独特の風習など、次々と話が広がっていくこともあります。

時毎月26日

内恭仁山荘の清掃 午後1時～2時

勉強会 午後2時～4時

問内藤湖南先生顕彰会 岩田 ☎76-3377

参加者からの声

様々な活動をしているメンバーが集まり話せる時間がとても楽しい!

日常生活では考えられないような知らない世界を知り、毎回ワクワクしています!



会長からの一言

顕彰会では、勉強会を通じて様々な方々と交流ができるので、皆さん毎月楽しみにして来られます。

内藤湖南のことを、是非小学校の先生方やこどもたちにも学んでもらい、改めて地元のことを知ってもらえたら嬉しいです。

子育てカレンダー 5月

子育て支援センター

	ところ	室内開放(月～金曜日)	子育て相談	問い合わせ先
木 木津	ガーデンモール木津川2階	午前10時～午後4時30分	月～金曜日 午前10時～午後4時	☎71-1115
東 木津東部	梅美台こども園内	午前9時30分 午後4時30分	月～土曜日 午前9時30分～午後4時30分	☎71-8041
加 加茂	いづみこども園内		月～金曜日 午前9時30分～午後4時	☎090-4217-9670
山 山城	山城保健センター内			☎080-9040-5342

※高の原幼稚園では、絵本の広場をおこなっています。(毎週月・水・金曜日 午前9時15分～11時)

※市内の他の保育園でも園庭開放をおこなっています。(公立保育園は第1・3火曜日 午前10時～11時30分)

※下記のイベント時間は、木…午前10時～正午、東 加 山…午前9時30分～正午となります。

詳しくは市ホームページから確認ください。

月	火	水	木	金
		1 木 大型絵本を見よう 加 一緒に歌おう・身体測定 山 サーキットで遊ぼう	2 木 季節の制作 東 作って遊ぼう 「こいのぼりを作ろう」 加 ふわふわ布で遊ぼう 山 歌・手遊びと園庭開放	3 憲法記念日
6 振替休日	7 木 楽器あそび 加 園庭開放と絵本 山 絵本と園庭開放	8 木 タオルであそぼう 東 お話タイム 加 お部屋を飾ろう 山 季節の制作	9 木 歌とふれあい 加 米粉粘土で遊ぼう 山 ベビーアート	10 山 身体測定
13	14 木 ぐるぐる描こう 東 ひよこサロン 加 園庭開放と ふれあい遊び 山 ゲームで遊ぼう	15 木 ふうせんであそぼう 加 ぴょんぴょんカエル作り 山 育児講座 「ほっこりヨガ」	16 木 絵本の読み語り 加 野菜を植えよう 山 サツマイモ苗挿し	17 木 育児講座 「からだのケア」 東 育児講座 「エアロビクス」
20	21 木 身体測定 東 お話タイム 加 園庭開放と絵本 山 体操と園庭開放	22 木 加 山 誕生会・お楽しみ会	23 木 お散歩遠足 東 サーキットあそび 加 運動遊び 山 米粉粘土で遊ぼう	24
27 木 お部屋を飾ろう 加 体操しよう	28 木 パネルシアターを見よう 東 ひよこサロン 加 園庭開放と ふれあい遊び 山 ぐるぐる描こう	29 木 育児講座 「アロマハンドマッサージ」 東 誕生会 加 育児講座「おはなし会」 山 育児講座 「ミュージックケア」	30 木 うんどうあそび 加 さつま芋の話と苗さし 山 ふれあいと 園庭開放	31 東 ほんわかタイム 「カラフルテープで遊ぼう」

子育て

小谷児童館

①海をイメージしてリースをつくらう

時 6月15日(土)

午後2時～3時30分



イメージ写真

②かわいい多肉植物を寄せ植えしよう

時 6月22日(土)

午後2時～3時30分



イメージ写真

対 小谷児童館に来館登録している市内にお住まいの小学生

定 各20人抽選

料 各500円

所・申・問 5月13日正午までに直接または電話で次へ。

小谷児童館 ☎76-4415

月～土曜日(日曜日、祝日は休館)

午前10時～午後6時

他・来館登録申請書は小谷児童館にあり、申込時や参加当日にも提出可。

・抽選結果は郵送します。

木津児童館

サンドブラスト教室

(MYマグカップを作ろう)

時 6月22日(土)

午後1時30分～3時30分

対 市内にお住まいの小学生

定 25人抽選

料 500円/人

申 5月22日(20日消印有効)までに、はがきに教室名、児童・保護者名、学校名、学年、電話番号を記入し、直接次へ。

来館登録済みの方は、郵送可。

所・問 木津児童館(T619-0214 木津清水27-4)

☎72-4700

他・来館登録が必要です。(申込と登録、同時受付可)

・参加決定後はキャンセル料が必要です。

・カッターはさみを使用します。

幼稚園であそぼう

時 ①5月7日・21日・28日(火)

②5月14日(火)

午前9時15分～10時15分

内 ①園庭開放 在園児と遊ぶ

②花の種をみんなであうえよう

対 0～3歳の入園前の子どもと保護者

所・申・問 当日までに、電話または2次元コードから

高の原幼稚園へ。

☎72-6658

レイワダカラのママ・親子教室

発酵料理講座で手作り味噌にチャレンジ

時 5月16日(木)

午前10時～正午

所 喜創レンタルルーム1階

料 3,500円(材料費込み)

里山で自然体験 カレー作り&写真撮影講座 フタバガキ飛ばし

時 5月18日(土)

午前10時～午後1時

所 鹿背山

料 大人 1,000円

子ども 500円

(3歳未満は無料、カレー材料費込み)

申・問 開催日の前日午前中までにレイワダカラへ。

☎080-4183-1875

(午前10時～午後1時)

✉reiwadakar@gmail.com

わくわくひろば

5月生まれの誕生日会

時 5月20日(月)

午前11時10分～

1・2歳の子どもとママのためのひろば「できるよできるよ」

時 5月21日(火)

午前11時～11時45分

定 8組程度(要予約)

ふれあいデー

高齢者の方とふれあい

時 5月22日(水)

午前11時10分～

つくってかざろう

簡単な制作あそび(30個先着)

時 5月27日(月)

パパも一緒に

時 毎週土曜日

所 平和堂アル・プラザ木津2階

「わくわくひろば」

対 0～3歳の乳幼児とその保護者

問・主 NPO法人 子育てサポーターフレッククラブ

☎73-0308(ひろば実施日)

☎080-3822-8800

☎npofuture.net

福祉

よついで

つながりの輪広がる ほっとできる居場所

子育て支援、高齢者の居場所づくり。地域の食材を使った日替わりランチ(有料)の提供をおこないます。

ほっとひとときタイム

時 月～金曜日(祝日を除く)

午前9時30分～11時30分

所・問 よついで(木津清水106)

☎72-9910

0～3歳の乳幼児と保護者のための子育てサロン

子育て中の親子が打ち解けた雰囲気の中で交流し、育児相談などができる「つどいのひろば」を開設しています。父親教室もあります。(祝日は休み)

わくわくひろば ☎73-0308

時 月・水・金曜日 午前10時30分～午後3時30分
土曜日 午前10時30分～午後2時

所 アル・プラザ木津店2階

げんきっ子 ☎71-0040

時 月～土曜日 午前10時～午後4時
所 ガーデンモール木津川2階

ぽけっと ☎75-2184

時 月～土曜日 午前10時～午後4時
所 PLANT木津川店

Joint Group

①どんな子も一緒に楽しくダンスをしよう

時 5月12日・26日(日)

キッズ

午前10時～10時50分

ジュニア

午前11時～正午

対 未就学児～中学生

②どんな子も一緒に楽しく森ノッポと運動をしよう

時 5月26日(日)

午前9時～10時

対 未就学児～小学生

定 20人程度

③発達ゆつくりさん限定
森ノッポの運動教室

時 5月26日(日)

午前10時～11時

対 小学生

所 ①かしのき苑

②③エルプラット木津川

¥ ①2,200円

②こども

保護者

申・問 2次元コード又はメールで

Joint Group

jointgroup2023@gmail.com



おすすめの味

小松菜とかまぼこの白和え



材料／4人分

かまぼこ …25g 塩 …小さじ2/3
豆腐 …180g 砂糖 …小さじ2
小松菜 …240g スkimミルク …小さじ1
白すりごま …大さじ4
うすくち醤油 …小さじ1

作り方

- ①かまぼこは千切りにする。
- ②小松菜は茹でて水にさらし、水気を絞って3cm位に切り、うすくち醤油で下味をつける。
- ③豆腐は熱湯で茹で、ザルに上げてペーパーで水気をとっておく。
- ④ボウルに手でつぶした豆腐、塩、砂糖、スキムミルクを入れよくすり混ぜる。
- ⑤かまぼこと軽くしぼった小松菜、白すりごまを④で和える。

一口メモ

- *小松菜とスキムミルクでカルシウムがたっぷりとなるメニューです。
- 豆腐でまろやかな味になります。
- *小松菜に下味を付けることで、薄味に感じにくくなるので減塩にもおすすめです。

木津川市食生活改善推進員協議会 平間 笑子

1人分の栄養価

エネルギー(kcal)	蛋白質(g)	脂質(g)	カルシウム(mg)	食物繊維(g)	塩分(g)
63	4.6	3.1	187	1.5	0.7

きこえの相談会

時 5月17日(金)

①午前10時～

②午前11時～

③午後1時～

④午後2時～

内 きこえに関する相談、聴力測定(測定を希望の方は1時間程度)

申 5月10日までに、住所、氏名、年齢、電話(ファックス)番号、相談内容、希望の時間帯を次へ。

所 同相乗聴覚言語障害センター(木津上戸15)

☎ 75-2030

☎ 72-6862

障がいのある方の就職相談会

時 5月15日(水)

午前10時～午後3時

所 しょうがい者就業・生活支援センター「あん」(木津駅前1-10)

☎ 71-0701

☎ 71-0705

他相談日以外も、相談に応じます。

作業療法士の発達障害と療育講座

感覚あそびで発達を促そう

家庭や園でできる発達に合わせた効果的な手作り室内あそびを紹介し、食材を使い、見て触って楽しい素材作りも体験。

時 5月11日(土)

午後1時30分～3時30分

所 東部交流会館「カルチャー1」

対 未就学児の保護者、保育士、幼稚園の先生、こどもの支援に興味のある方

定 15人程度

¥ 材料費 100円

申・問 電話またはメールで次へ。

こすもす園準備室 岡室

☎ 090-9165-5357

☎ 090-9165-5357

☎ 090-9165-5357

☎ 090-9165-5357

☎ 090-9165-5357

☎ 090-9165-5357

☎ 090-9165-5357

☎ 090-9165-5357

健康

地域相談

「カモカモほとと」

時 5月16日・23日(木)

午前10時～午後3時

所 加茂支所3階

「いばしょホール」

対 アルコールの問題を抱えている方やその家族と支援者

申・問 メールで(一社)ふあみー

すまいる 西野へ。

☎ shiguresan4903@yahoo.co.jp



社協からのお知らせ 社会福祉協議会 木津支所 ☎72-5532、加茂支所 ☎76-4338、山城支所 ☎86-4151

おもちゃの図書館

おもちゃで楽しく遊んでもらい、気に入ったものは貸し出します。

梅美台こども園 5月9日(木)

木津老人福祉センター 5月15日(水)

山城保健センター 5月23日(木)

加茂ふれあいセンター 5月16日(木)

時 午前10時～11時30分

時 午前10時～正午

木津川おもちゃの病院

壊れたおもちゃを無料(原則)で修理します。

木津老人福祉センター 5月18日(土)

時 午後1時30分～4時

ふるかわ医院
古川 裕 医師

便秘が治るとは、薬を使わなくても硬くない便がほぼ毎日出て、排便時に痛みがない状態がずっと続くことです。そうなるには、どうすればいいのでしょうか。

まず、本当に便秘か？便秘ならどのような状態の便秘か？をはっきりさせるために排便日誌をつけ、毎日の排便の状態を記録します。日誌には、便の硬さ、回数、排便時に痛みがあったか、などを記録します。

この日誌をもとに便秘と診断したら、治療に進みます。治療の前に診察です。便秘の原因となる特殊な病気が隠れていないか？診察や血液検査、超音波検査、時にはレントゲン検査をします。

大きな病気がなければ、治療開始です。治療は、3段階に分かれています。まずは、直腸内に溜まっている便をグリセリン浣腸などで取り出します。次に維持療法として緩下剤を数か月から数年間服用します。ポリエチレングリコール(PEG)、酸化マグネシウム(MgO)、ラクチュロースを使います。いずれも安全性に優れています。PEGは腸内の電解質バランスが崩れないように、わざと電解質を添加しています。ですから、しょっぱくて飲みにくいのでリングジュースやカルピスなど甘味のある飲み物に混ぜると飲みやすいでしょう。欠点は、2歳以上でないと使えないことです。MgOやラクチュロースは、小腸で吸収されず、大部分が結腸に到達して、そこで水分を結腸内に引き込み便を柔らかくします。この2剤は、長年用いられてきた実績があり安心して使えます。

ところで、「下剤はクセになる」のでしょうか。PEG、MgO、ラクチュロースは直腸内に水分を引き込んで便を柔らかくするので、クセになりません。

最後に排便トレーニングをして、薬なしで快便が出るようになれば治療終了です。

いづれもの便秘の治療



問 京都山城総合医療センター内
がん相談支援センター
☎ 72-0235

対 がん患者と家族(当院での通
院歴は不問)、地域の医療・介
護の専門職の方

所 京都山城総合医療センター1
階 医療相談窓口、電話、対面
オンライン(事前予約すると
スムーズに対応できます。)

対 府に住民票がある方
(京都市を除く)

申・問・主 開催日1週間前までに、
希望の時間帯、氏名、住所、電
話番号を記入し、メールで府
家庭支援総合センター寄りに添
い支援チームへ。

☎ 075-531-9650
✉ ksc-soudan@pref.kyoto.lg.jp



里親とは

京都山城総合医療センター

オンライン里親相談会

様々な事情で家庭で生活できないこどもを、家庭的な環境で育ててくださる里親を募集しています。

時 5月17日(金)

午後1時~4時

(30分程度/回)

府に住民票がある方

(京都市を除く)

申・問・主 開催日1週間前までに、

希望の時間帯、氏名、住所、電

話番号を記入し、メールで府

家庭支援総合センター寄りに添

い支援チームへ。

☎ 075-531-9650

✉ ksc-soudan@pref.kyoto.lg.jp

相乗休日応急診療所

時 内科

5月3日(金・祝)・4日(土・祝)・

5日(日・祝)・6日(月・振休)・

19日(日)

6月2日(日)・9日(日)・16日

(日)・30日(日)

内科・小児科

5月12日(日)・26日(日)

6月23日(日)

午前9時~(受付 午前8時

30分~午後0時30分)

所 相乗会館1階(木戸上戸15)

問 相乗休日応急診療所

☎ 73-99988

他・電話予約制です。予約がな

い場合は受診できません。

・京都山城総合医療センター

を紹介する場合があります。

離乳食教室 要予約

時 ①6月3日(月)

②6月7日(金)

午後1時30分~2時30分

所 木津保健センター2階

「栄養指導室」

内 離乳食のすすめ方、作り方の実

演、離乳食全般・離乳食相談など

※希望者は試食できます。

①はじめての離乳食・2回食

(中期)からの離乳食(生後

4~8か月頃)

②3回食(後期)からの離乳食

(生後9か月~1歳6か月頃)

対 市内にお住まいの方

申・問 5月27日までに電話でこ

ども家庭支援室へ。

☎ 75-1204

女性スタッフによる小さな歯科医院

しらゆり歯科クリニック

■診療時間

月・水・木	9:30~20:00
金・土	9:30~18:00
日・祝	9:30~13:00

■休診日 火曜日

※臨時休診あり(ホームページ、☎で事前にご確認ください)

梅美台小学校前 バス停下車スグ

梅美台1-6-7 アパマンIA棟101

<https://www.shirayuri-shika.com/>

土日祝日も開院

マタニティ広場
(妊婦さんの教室) 要予約

時 ①6月4日(火)

午後1時30分～

②6月14日(金) 午前10時～

③6月15日(土)

午前9時15分～

所 木津保健センター

内 ①おっぱいとお産・おなかの赤ちゃんにやさしい食事

②マタニティ&産後ヨガ

③赤ちゃんのお風呂の入れ方と保育

対 ①③市内にお住まいの妊婦と家族

②市内にお住まいの妊産婦と生後3～7か月の子ども

(妊娠16～28週くらい)

※念のため妊婦の方は主治医の許可を得て参加ください。

定 ①③15人②妊婦5人、産後の母子7組(抽選)

申・関 ①5月27日②6月6日③6月7日まで

に子ども家庭支援室へ。 ☎75-1204

お詫びと訂正 4月号折り込みの「令和6年度保健だより」14ページの「難病の方への支援 木津川市健康推進課問い合わせ先」に誤りがありました。お詫びし、訂正します。

(誤) ☎72-1219

(正) ☎75-1219

環境

市こどもエコクラブ

川の水質・水生昆虫調査

鹿背山を探索し、川やビオトープで水生昆虫や水質を調査し、結果を地図にまとめます。

時 6月2日(日)

午前9時30分～午後3時30分

所 市役所北別館前 集合

対 小・中学生(小学3年生以下は保護者同伴)

定 10人(先着)

¥100円

持 帽子、長袖、川の中ではなくズボン(黒除く)、長靴や古靴、弁当、飲み物、タオル

申・関 5月22日～29日に電話で環境課へ。 ☎75-1215

他・捕まえた魚や虫などは持ち帰れません。

・会費を募集しています。2次元コードで確認ください。



木津川を美しくする会

春の木津川一斉清掃

時 5月19日(日) ※小雨開催

午前9時30分～11時

所 木津地区 木津グラウンド

(泉大橋下流左岸500m付近)

加茂地区 加茂支所駐車場

(正面玄関前)

山城地区 木津川流域センター(相楽中部消防署山城出張所南側)

※好きな地区に参加ください。

申・関 5月15日までに電話またはメールで環境課へ。

☎75-1215

✉machika@city.kizugawa.lg.jp

他・軍手、ごみ袋は主催者が用意します。

エコ教室「古布ぞうり」

時 5月30日(木)

午前9時30分～正午

所 市役所会議室「3-1、3-4」

内 使わなくなったシャツなどでぞうりを作ります。

対 市内にお住まい又はお勤めの方

定 10人(先着)

¥300円

申 5月8日～15日に電話で環境課へ。

☎75-1215

他 詳しくは、後日、資料を送付します。

施設・ホール

アスパアやましろ

☎86-5851
☎86-5852



体感アート講座 えのぐ遊び

時 6月16日(日)

午前10時～正午、午後2時～4時

所 スクエアまたは、ふれあい広場

対 3歳～小学生(幼児は保護者同伴)

定 各20人程度

¥2,500円(材料費込み)

申 アスパアやましろへ。

桂米團治独演会

時 6月29日(土)

所 グリーンホール

定 340人

¥4,000円(前売り 3,500円)

申 当日までに直接または、電話でアスパアやましろへ。

他 一部チケットを加茂文化センターで発売します。 ☎76-4611

ロビーコンサート

懐かしの昭和歌謡

時 6月29日(土) 午後6時～

内 夢の中へ、案山子ほか

※リクエストも受け付けます。

出 あきかぜ、今池バンド

シルバーなら Happy に働ける！

経験とスキルを活かした仕事



短時間の仕事で家事と両立



充実した生活で健康を維持



心も財布も豊かに楽しむ



お仕事の数額もお待ちしています！



60歳以上で健康な方！
まずはお電話を!!



公益社団法人
木津川市シルバー人材センター

・木津本所
・加茂支所
・山城支所

☎72-6690
☎76-2236
☎86-3567

519-0214

京都府木津川市木津神田2-1

京都府労働局委託事業
高齢者活躍人材確保育成事業

加茂文化センター

☎76-4611
76-7593



第8回あじさいシアター

映画「万引き家族」

時 7月21日(日)

午前10時〜午後1時

¥前売 500円

当日 600円

申 電話または直接、加茂文化センターへ。



©2018 フジテレビジョン ギャガ AOI Pro.

ロビーコンサート

時 5月26日(日) 午後2時〜3時

内 ソプラノ独唱、ピアノ独奏、

ピアノ連弾ほか

出 市音楽芸術協会

あじさいクラブ無料体験会

フォークギター入門講座

時 6月7日(金)

午前10時〜正午

定 8人程度

申 電話で加茂文化センターへ。

他 本講座は7月から開講予定。

(公財)木津川市緑と文化・スポーツ振興事業団

☎39-8500 FAX 73-6878

①背骨コンディショニング体験会

関節をゆるめて矯正し、軽いトレーニングでゆがみを整える運動

時 5月10日(金)

午前10時30分〜11時40分

対 初めて参加する方

¥1,650円

②心と身体にやさしいヨガ体験会

時 5月14日(火)

午後7時〜8時

¥1,100円

③親子でチャレンジ竹細工〜親子ガエルを作ろう〜

時 6月1日(土)

午後1時30分〜3時30分

対 小学生の親子

¥1,100円

(別途材料費800円)

定 10組程度



所 西部交流会館

申 ①5月9日②5月12日までに

電話(☎73-6888)で西部交流会館へ。③電話で事業団へ。

(月曜日除く午前9時〜午後5時)

いずみホール (中央交流会館)

☎72-8800

いずみ de コンサート

時 5月26日(日)

午後1時〜

出 ①琴伝流大正琴楽遊Plus

(大正琴)

②なべチーム(ハーモニカ)

③ウクレレクラブアナ(ウクレレ・歌)

④ハラウフィクワイカヒキナ(フラダンス)

⑤ストロベリーズ(ピアノ・歌)

⑥いずみ篠笛倶楽部(篠笛・ピアノ)

時 6月1日(土) 午後2時〜

対 年少〜小学6年生

¥660円

申 5月7日から電話でいずみホールへ。

時 6月16日(日)

午後1時30分〜4時

¥660円/人

※2人で1,100円(男女問わず)

申 電話でいずみホールへ。

いずみダンスパーティー

学研都市

けいはんなプラザ

☎95-5115

平日 午前10時〜午後5時

プチコンサート

時 5月8日・22日(水)

午後0時15分〜45分

所 アトリウム

バックステージアークいはんなホール探検

時 5月25日(土)

①午前10時30分 ②午後2時

所 メインホール

対 ①小学4年生〜中学生と保護者

②高校生以上

定 各20人(先着)

¥500円

申 5月10日からホームページ受付。

ハーバード大学 DIN&TONICS アカペラコンサート

時 7月7日(日) 午後2時〜

所 メインホール

¥前売券 一般 2,300円、

ぷらZO 2,200円、学生

1,000円(当日は、200円増)

申 けいはんなオンラインチケット

トほか ※発売は5月10日

●相続・贈与の手続・申告●相続税対策・遺言書作成
●譲渡所得・その他の所得の確定申告●法人税・消費税
の申告●月次損益・決算●法人設立●建設業許可



税理士・行政書士(各種相談対応します)
藤原総合会計事務所

<https://www.fujiharakaikai.com>

木津川市木津宮ノ内95-9 いずみホール前

☎0774-72-7711(代) P有り

やまなみ法律事務所
YAMANAMI LAW OFFICE

弁護士 橘 英雄 (京都弁護士会所属)
弁護士 曾崎 雄 (京都弁護士会所属)
京都府相楽郡精華町山田下川原3-6
BEST山田ビル2階(近鉄山田川駅前)

☎0774-34-0790

<https://www.eonet.ne.jp/~yamanami/>

☆各種法律相談受けいたします。お気軽にご相談下さい

☆業務時間 平日午前9時30分〜午後5時30分



日本園芸協会・庭園管理士 認定

相談・見積もり無料

何か困った事はありませんか!

お庭のお手入れお任せください!

- ・樹木剪定
- ・草刈り(3,000円〜)
- ・伐採
- ・消毒全般
- ・除草害虫駆除
(年間管理も承ります。)



造園 にしむら ☎FAX 0774-73-1622

(木津川市相楽大里)

けいはんな記念公園
☎ 93-1200
fax 93-2688
URL info@keihanna-park.jp



ポケットマルシェ in けいはんな記念公園

雑貨、グリーンなどのマーケット

時 5月11日(土)・12日(日)

午前9時30分～午後4時

問 Pocket Marche実行委員会

☎ 080-5364-2345

クラフトフェスタ ～百貨創作祭～

アート作家の手作り品マーケット。ワークショップも開催。

時 5月26日(日)

午前10時～午後4時

問 百貨創作祭実行委員会

URL https://100sosaku.com/

えほんピクニック

芝生の上で、コロコロ自由にえほんを楽しみませんか。精華町の移動図書館がやってきます。

時 5月26日(日)

午前10時～午後2時



所 芝生広場

スポーツ協会

※月曜日休み

午前9時～午後5時

☎ 26-5120

fax 26-9365

URL kizugawashi-sports-association@hera.

eonet.ne.jp



ボディメイク乙女ヨガ教室 (全4回)

時 5月17日・31日、6月7日・21

日(金) 午前9時～10時

所 スポーツセンター

定 20人(先着)

持 ヨガマット、飲み物、動きやすい服装、スポーツタオル

¥ 2,000円(全4回)

申・問 5月6日～14日にスポーツ協会へ。

市民総合スポーツ大会 ソフトボールの部 (兼府民総体予選)

時 6月2日(日) 午前9時～

(予備日 6月9日(日))

所 木津川台小学校公園グラウンド

対 市内にお住まい又はお勤めの中学生以上で構成されたチーム

¥ 2,000円/チーム

申 5月19日までにスポーツ協会へ。

問 ソフトボール協会 藤本

☎ 090-9540-1224

他 5月23日午後8時から中央体育館で代表者会議(参加費徴収)

市民ファミリーバトミントン大会

時 6月23日(日)

午前9時～午後1時

所 中央体育館

対 市内にお住まい又はお勤めの小学4年生以上の方

(一般の部は中学生以上、ファミリーの部は要小学生出場)

¥ 2,000円/チーム

申 6月2日までにスポーツ協会へ。

問 市ファミリーバトミントン連盟

尾白 ☎ 090-4278-4177

市民総合スポーツ大会 卓球の部(府民総体予選)

時 6月9日(日)

午前9時～午後5時30分

所 中央体育館

内 男女別シングル

① 一般の部(高校生以上)

② 中学生の部

対 市内にお住まい又はお勤めの在学の方、市卓球連盟登録者

¥ 1,800円

② 500円(当日徴収)

申 5月22日までにスポーツ協会へ。

問 卓球連盟 山崎

☎ 080-1420-3398

他 試合の用具、服装、シューズ、ゼッケンは各自用意ください。

市民ソフトテニス大会 (兼府民総体マスターズ予選)

時 6月16日(日)

午前9時～午後5時

(雨天時 6月23日(日))

所 城址公園「テニスコート」

内 男女ダブルスで、一般の部、成年の部(40歳以上)、シニアの部(60歳以上)の方

※参加人数により種目を統合する場合があります。

対 市内にお住まい又はお勤めの18歳以上の方

¥ 1,000円/人(当日徴収)

申 6月1日までにスポーツ協会へ。

問 市ソフトテニス連盟 河野

☎ 080-3783-4133

他 申込書は市ソフトテニス連盟ホームページからもダウンロードできます。

URL http://www.eonet.ne.jp/kizic/

市民フットサル大会

時 6月16日(日) ※雨天中止

午前9時～午後5時

所 上粕駅東側「テニスコート」

対 市内にお住まい又はお勤めの18歳以上の方

定 5チーム(先着)

(1チーム7人まで登録可)

¥ 2,500円/チーム(当日徴収)

申・問 5月6日～6月1日にスポーツ協会へ。

他 スパイクシューズは禁止

介護付 有料老人ホーム

サンシティ木津

近鉄「高の原」駅より車で5分
要支援・要介護認定をお持ちの方へ

資料請求 見学、入居相談 受付中

京都府木津川市市坂六本木 76

☎ 0120-26-3410



サンシティ木津 外観 土地/事業主体非所有

相談しやすい法律事務所

過払金・借金相談初回無料

松本・板野法律事務所

弁護士 松本 浩志 (奈良弁護士会所属)

弁護士 板野 陽一 (奈良弁護士会所属)

奈良市登大路町 11-1 登大路プラッツ3階

☎ 0742-20-6686

小さなお悩み事でも、お気軽にお電話ください

過払金・労働問題・離婚・借金・相続・破産など

近鉄奈良駅徒歩5分 駐車場完備 法テラス対応



市民総合スポーツ大会 バドミントンの部(府民総 体、マスターズ予選)

時 6月16日(日) 午前9時15分
所 中央体育館

対 市内にお住まい又はお勤め、
連盟会員、在学の中学生以上
の方

内 男女別ダブルス

初・中・上級・初心者

¥ 2,000円/1ペア

申 5月26日までにスポーツ協会へ。

問 バドミントン連盟 岡田

☎ 090-1964-4571

・主催者でスポーツ傷害保険に
加入します。

・未成年の方は保護者の同意が
必要です。

・大会、教室、講習会の要項や申
込書は、2次元コードから確
認ください。

・スポーツ協会への申し込みは
直接またはメール、ファック
スで受付します。

スポーツ

グラウンド・ゴルフ

見学体験会

時・所・申・問

木津ふれあい健康グラウンド

毎週水曜日 午前9時

五十嵐 ☎ 090-9097-5125
赤田川グラウンド

毎週水・金曜日 午前9時

中江 ☎ 090-7880-4920

上粕小学校グラウンド

毎週日曜日

5〜10月 午前9時

11月〜令和7年4月

午後1時

西島 ☎ 090-3357-9593

問 市グラウンド・ゴルフ協会 中村

☎ 090-5884-8844

他 クラブ、ボールは各支部で準
備します。

少年少女剣道クラブ 京都相武館

所・時

梅美台小学校「体育館」

5月10日・17日・24日・31日(金)

午後5時

6月2日(日) 午後3時

木津川台小学校「体育館」

5月18日・25日、6月1日(土)

午後4時

相楽小学校「体育館」

5月7日(火)・13日(月)・16日

(木)・21日(火)・28日(火)・6

月4日(火) 午後5時

5月11日(土) 午後4時

問・申 見学希望の方は前日まで
に事務局長 下村へ。

☎ 090-8522-5372

イベント

当尾の郷会館

当尾の郷まつり

時 5月19日、6月2日(日)

午前9時30分〜午後0時30分

内 野菜、加工品販売、フリーマー
ケット、古布(着物)リメイク、
手作り雑貨など

当尾 onBaaaz「お婆ん菜」

時 毎月第1・3日曜日

午前11時〜午後2時

¥ 500円

所・問 当尾の郷会館

☎ 76-2234

木津水彩画サークル

教室で描いた静物や風景画な
どの作品約60点を展示します。

時 5月21日(火)〜30日(木)

午前9時〜午後5時

※初日は午後1時

最終日は午後3時まで

所 市役所1階住民活動スペース

サークル活動

時 毎月第1・3土曜日

午後1時〜5時

所 庁舎北別館

¥ 1,000円/月

(別途入会金 1,000円)

問 木津水彩画サークル 佐倉

☎ 080-5312-3007

朗読の会「あすなろ」発表会

時 6月1日(土)

午後1時30分

所 加茂文化センター

「あじさいホール」

内 天の町やなぎ通り、あせつちや
ウー(ほか7作品)

問 三岡康明事務所

☎ 074-236-7180

河村 ☎ 76-7445

田中 ☎ 76-4864

朗読サークル「こだま」 38周年記念発表会

こころボカボカおはなし日和

心に響く朗読をお楽しみください。

時 5月12日(日)

午後1時30分〜3時30分頃

所 いずみホール

問 池田 ☎ 73-2468

森川企画イベント

時 5月20日(月) 午前10時〜正午

所 森本織物

内 京織ふすま紙の製造見学ツア
ー、ワークショップ

対 小学生以上

定 10人程度

¥ こども

大人 1,000円

2,500円

申・問 2次元コード又はメール

で森川企画へ。

☎ 074-236-7180

@gmail.com



司法書士 行政書士 よつぎ総合法務事務所

相続登記・名義変更・遺言書作成・認知症・相続対策など
どんなお悩みでも私たちにお任せください

初回相談
無料

木津川市城山台七丁目3番地8

0774-73-5565

よつぎ総合法務事務所 検索

行政書士 代次 衛
司法書士 代次 孝美



TAX PLANNING & MANAGEMENT SERVICE

公認会計士 税理士 荒堀政男事務所

E-mail : aramail@koma.co.jp

〒619-0241
京都府相楽郡精華町祝園門田11番地の10
TEL.0774(93)2205(代) FAX.0774(93)2207(代)

山城郷土資料館

企画展「節供と人形」

雛人形や武者人形を紹介し、少子化時代のこどもの成長への願いを考えます。

時 6月30日(日)まで

午前9時～午後4時30分

入館料 一般 200円

小・中学生 50円

・65歳以上の方、障害者手帳をお持ちの方と介護者、小・中学校の学校教育活動の場合は無料
・PayPay、京都子育て応援パスポートが利用できます。

所・関 山城郷土資料館

☎ 86-5199

☎ 86-55809

✉ yamasiro-soumu@pref.kyoto.lg.jp

URL <http://www.kyoto-be.ne.jp/yamasiro-m/>

他 毎週月曜日(祝日・休日の場合は次の平日)

は次の平日)

こじろフリースクール

時 5月21日(火)

午前10時30分～11時30分

所 エルプラット木津川「コート」

内 大人が遊ぶ日

(子連れ参加可)

申・関 2次元コード

又はメールで次へ。

✉ nijiroschool2024@gmail.com



「星」観望会へのお誘い

時 5月18日(土)

午後7時30分～9時

所 城址公園(城址部) 配水池付近

内 月、春の星座など

問 星を楽しむ会

浦辻 ☎ 76-2914

中本 ☎ 76-4398

他・雨天曇天は中止します。(連絡しません。)

・こどもは保護者同伴
・事故、ケガについては責任を負いません。

大正琴ふれあい発表会

時 5月19日(日)

午後1時30分～

所 いずみホール

出 管打楽器フルトミックス

申・関 琴之伝流大正琴 楽遊 村上

☎ 090-8380-4805

木津中央合唱団

演奏会 申込不要

童謡、唱歌、昭和歌謡から本格的な合唱曲までの演奏会です。

時 6月16日(日) 午後2時～

所 秋篠音楽堂(ならファミリー6階)

関 西村

☎ 090-9251-0639

永松

☎ 72-4348



うめだにカフェ新緑ライブ

おやじバンド「満月堂」デビュー20周年ライブ

時 5月12日(日)

午後2時～4時

所 うめだにカフェ

¥ 1,000円(飲み物付き)

問 和・輪・フーププロジェクト

☎ 090-9994-6557

世界の歌 日本の心の歌

演奏会 要予約

本場のオペラアリアや懐かしくも心にしみる日本の歌をソプラノとメゾがハモる演奏会

時 6月8日(土)

午後2時～

所 奈良市北部会館市民ホール

出 山本 隆子(ソプラノ)

永松 圭子(メゾソプラノ)

岩坂 富美子(ピアノ)

¥ 大人 3,000円

学生 2,000円

(障がい者割引有(限定60人))

※未就学児は入場不可

申・関 予約制で料金振り込みが必要

要です。6月5日までにメール

又は電話で次へ。

日本の二十一世紀委員会 杉本

✉ sugi1116@kcr.jp

☎ 080-5320-6580

他 詳しくは、市の施設や当該ホ

ールなどにあるチラシを確認

講座

パソコン／スマホの無料相談＆サロン

スマホ、パソコンの疑問や色々な相談を学習するサロンです。

時 5月9日(木)

午後1時～4時

所 山城保健センター2階

問 宗形 ☎ 86-3434

柴田 ☎ 86-3419

✉ newmediasalon@yahoo.co.jp

他・当日来場も可能です。

・事前相談はオンラインZoomでおこないます。メールで連絡ください。

けいはんな市民雑学大学 第170回講座

未来をひらく禅

椅子座禅を体験しよう

時 5月25日(土)

午後2時～4時

所 イオンモール高の原4階

「こすもすホール」

内 飯野 顕志 氏(王龍禅寺副住

職)による座禅の話と椅子座

禅の体験

定 40人(当日先着)

¥ 資料代 100円

問 渡辺

☎ 090-7880-6787

Mori Land and House Investigator
森 登記測量事務所
土地家屋調査士 森 理 運

■ 土地・建物の登記・測量 ■ 境界に関するご相談

木津川市木津町西垣外31番地3
TEL. **0774-71-9300**
森登記測量事務所

皆様のかかりつけ医

くろだクリニック
内 科・小児科・消化器内科

診療時間	月	火	水	木	金	土	日・祝
午前診療 9:00～12:00	●	●	●	／	●	●	／
午後診療 16:30～19:00	●	●	●	／	●	／	／

くろだクリニック 木津川市

(Web予約有)

0774-73-0255
JR木津駅東、木津川市城山台7-43-3

女性センター

①男の料理教室(全3回参加要)

時・内

5月26日(日) ハンバーグ、春キャベツの胡麻和え
6月23日(日) サバの味噌煮、とん汁
7月7日(日) カレーライス、夏野菜のピクルス

午前9時30分～午後0時30分

¥1,800円(3回分、初回徴収)

②今さら聞けない敬語講座

時 5月29日(水)

午前10時～11時30分

③カラーコーディネート講座

時 5月30日(木)

午後1時30分～3時30分

内 自分にあった色選びや取り入れ方を学びます。個別ドレッシングはありません。

¥300円(当日徴収)

対 ①市内にお住まい又はお勤め・通学で中学生以上の男性

② ③市内にお住まい又はお勤めの女性

定 ①12人抽選②③各20人先着

申 ①5月19日まで②③5月9日

～23日に電話または直接、次へ。

問・所 女性センター(月曜日、祝日は休館)

☎72-7719

他 ②③1～5歳の託児あり

(要予約、3人先着)

パン作り教室

余分な物は使わず、白神こだま酵母と国産小麦で作る安心安全なパン。初心者、子ども連れ歓迎。

時 5月9日(木)・16日(木)・21日(火)・23日(木)・30日(木)、6月6日(木)

※他の曜日は要相談

午前9時30分～11時30分

正午～午後2時

定 4人程度

¥3,000円

申・問 2次元コード又はインスタグラム

のダイレクトメッセージ、電話で吉岡へ。

☎080-2448-2298
他 パンのメニューは4種類の中から選べます。



グローバルネット木津川

パン・お菓子講習会

時 5月30日(木)、6月1日(土)・2日(日)

午前9時30分～正午

内 パネトーネ、ミルクティーロール、米粉と黒ゴマのロール

¥3,000円

トールペイント講習会

猫柄のネームプレートです。

時 5月30日(木)、6月1日(土)・2日(日)

午後1時30分～4時

¥1,000円

所 ペイントハウスMOMO

(加茂町里東里53-2)

定 各10人先着

申・問 5月6日から電話で田中へ。

☎090-8480-4368



募集

淀川のボランティア募集

淀川発見講座を受講して、川がより良い環境になるよう、淀川かわづくりパートナーに登録しませんか。

時 6月1日(土)

午前9時40分～午後5時40分

所 大阪市総合生涯学習センター

大阪駅前第2ビル5階

対 市内にお住まい又はお勤め、通学の18歳以上の方

定 60人程度

申・問 5月23日までに2次元コードから次へ。

淀川管内河川レンジャー事務局

(枚方市桜町3-32)

☎072-861-6801

URL <https://www.river-ranger.jp>



朗読「いずみ」会員募集

読み聞かせや、広報きづがわ、議会だよりの録音などのボランティア活動をしています。一緒に朗読を楽しみませんか。

時 毎週水曜日

午前10時～午後0時30分

所 加茂文化センター3階「工作室」・2階「ラウンジルーム」

¥500円/月教材費・資料代など

間 中岡 ☎76-2536

市営墓地思いでの丘霊園「一般墓地」の公募

所在地 城山台9-3ほか

募集区画数 6区画(予定)(1区画1.44㎡間口1.2m、奥行1.2m)

使用料 360,000円

管理料 5,000円/年

使用開始 7月1日(月)以降

対 市に住民登録が1年以上(令和5年6月30日以前から)継続してあること

・ 同一世帯内に市税を滞納している方

・ 一般墓地の使用者がいないこと

※同一世帯内で1人のみ申込可

申・問 5月14日～24日に直接、環境課へ。

☎75-1215

他 ・ 公募要項などは5月8日から環境課で配布予定です。

・ 返還などで空き区画がある年度に限り公募します。

・ 合葬墓地は随時募集しています。

全国瞬時警報システム(Jアラート)の全国一斉情報伝達試験放送の実施について

武力攻撃などの発生に備え、全国瞬時警報システム(Jアラート)の一斉情報伝達試験放送がおこなわれます。

市内でも、各地に設置している防災行政無線の屋外拡声子局及び戸別受信機から一斉に試験放送をおこないます。ご理解とご協力をお願いいたします。

時 5月22日(水) 午前11時

問 危機管理課 ☎75-1206

他 ・ 気象状況などにより、試験放送が中止となることがあります。

・ 弾道ミサイル落下時の避難行動の例について、国民保護ポータルサイトを確認ください。



近居割 WIDE
NEIGHBORS DISCOUNT

UR以外との近居でも
5年間家賃が最大 5%OFF!

木津川市内の全てのUR賃貸が対象!

奈良営業センター **0742-71-5561** [UR 近居](#) [検索](#)

●営業時間:午前9時30分～午後6時
●定休日:水曜12/29～1/3(年末年始)は休業

河川愛護モニター募集

時7月〜令和7年6月
内 木津川に行き、見たこと・感じたことを月1回以上レポート報告

対 市内の木津川近辺にお住まいの20歳以上で、インターネット環境をお持ちの方

定 若干名

謝 4,500円/月程度

申 5月31日までに淀川河川事務所ホームページへ。

URL <https://www.kkr.mlit.go.jp/yodogawa/activity/keep/monitor/r06.html>

問 淀川河川事務所管理課
072-843-2861

その他

証明書コンビニ交付サービスの一時停止

システムメンテナンス作業のため、市コンビニ交付サービスにおける全ての証明書が発行できません。ご理解とご協力を願います。

時5月29日(水)〜31日(金)

問 市民課(戸籍・住民票など)

75-1210

税務課(税証明書)

75-1203

ちかん・盗撮ZERO

通勤・通学時間帯を中心に、混雑する電車内や駅構内で痴漢や盗撮といった犯罪が増える時期です。痴漢や盗撮を目撃した時にできること

- ・被害者に優しく声を掛ける
- ・周囲の人や駅員に協力を求める
- ・110番通報をする
- ・警察に情報提供をする(時間が経ついても構いません)

問 京都府警察鉄道警察隊
レイダース相談

075-682-0913

木津警察署 72-0110

マイナンバーカード 休日窓口 要予約

時5月12日(日)

午前8時30分〜正午

午後1時〜5時

問 市民課 マイナンバー専用ダイヤル 66-6488

予約専用ダイヤル
66-6489

相楽台・城山台小学校に 選挙啓発の感謝状贈呈

明るく選挙啓発ポスター・標語の応募による選挙啓発活動に積極的に参加された相楽台・城山台小学校に対して、府選挙管理委員会から感謝状が贈呈されました。

問 総務課 75-1200

自動車税(種別割)の納税

自動車税(種別割)の納期限は5月31日(金)です。必ず期日までに納めてください。金融機関やコンビニエンスストアでも納付できるほか、スマートフォンなどを使ったキャッシュレス納付も可能です。詳しくは京都府のホームページを確認ください。※軽自動車税(種別割)は市で取り扱います。

問 京都府山城広域振興局 山城南府税出張所
72-0231

自転車安全利用推進月間

自転車の わがまま 気まま事故のもと

令和5年4月1日からすべての自転車利用者のヘルメット着用が努力義務となっています。京都府では自転車損害賠償保険などの加入が義務付けられています。

自転車安全利用五則

- ・車道が原則、左側を通行
- ・歩道は例外、歩行者を優先
- ・交差点では信号と一時停止を守って、安全確認
- ・夜間はライトを点灯
- ・飲酒運転は禁止
- ・ヘルメットを着用

問 市交通安全対策協議会(総務課内) 75-1200

熱中症特別警戒アラートの運用開始

昨今の夏の気温の上昇や猛暑日の増加により、熱中症での救急搬送件数が増えています。熱中症特別警戒アラートは、過去に例のない気温が、広域的に危険な暑さとなり人の健康に係る重大な被害が生じるおそれがある場合に発令されます。

市ホームページのほか、防災情報メール、公式LINEでお知らせしますので登録ください。



防災情報メール
(空メールを送信)



公式LINE

問 環境課 75-1215

5月12日は民生委員・児童委員の日

支えあう 住みよい社会 地域から

民生委員・児童委員は、厚生労働大臣から委嘱されたボランティアです。住民の皆さんの身近な相談相手として、必要に応じて関係機関とのつなぎ役となっています。法律で守秘義務が課せられていますので、秘密が漏れることはありません。気軽に相談ください。また、主任児童委員は、主に児童関係を担当しています。

問 社会福祉課 75-1211

編集後記

今回裏表紙の取材でお会いした中田さんは、初めてお話を聞いてから約3年経ちますが、その頃から今もチャレンジを続ける姿がとてもカッコよく、お話してただけですごく元気と勇気をいただきました。

私も今年は何か新しいことにチャレンジしてみようと思います!

広報担当 H



広報きづがわに 広告を掲載しませんか?

広報紙は、市内全戸に配布しています! 申し込みなどの詳しい情報はホームページを確認ください。



町内会・自治会に加入しましょう

自治会は、地域の皆さんがお互いに支えあい、協力して、防災・防犯をはじめ、さまざまな地域コミュニティの形成に取り組んでいます。住みやすい街をつくるために、自治会に加入し、積極的にまちづくりに参加しましょう。

飼い主のいない猫の不妊・去勢手術費等補助金制度

人と動物の調和のとれた共生・共存社会の実現を目指し、飼い主のいない猫に不妊・去勢手術など(耳カット施術を含む)を受けさせた方に、手術費の一部(上限5,000円)を補助する制度が4月から始まりました。

詳しくは、環境課へ問い合わせするか、市ホームページを確認ください。

※申請にあたって、遵守事項に同意の必要があります。

※第三者の確認、手術をおこなった獣医師の証明が必要です。

木津川市飼い主のいない猫の不妊・去勢手術費等補助金

検索

環境課 ☎75-1215

さとやま通信 Vol.111

「親子里山農業体験」参加家族 募集(4回シリーズ)

手植えでの田植え、鎌を使った稲刈り、足踏みでの脱穀作業、杵と石臼での餅つきと、昔ながらの米作りと収穫の体験を親子で楽しんでいただける4回シリーズのイベントです。

内・時 ①田植え 6月8日(土) ②稲刈り 10月5日(土) ③脱穀 11月9日(土) ④餅つき 12月21日(土)
午前10時～午後2時

所 鹿背山倶楽部活動地(鹿背山中切)

※参加者には地図を送付します。

対 小学生以上のこどもがいて、4回を通して参加できる家族

定 20人程度

※初めて参加する家族を優先します。

¥ 3,000円/家族(4回分、ボランティア障害保険代などを含む)

※④を除き、参加当日は昼食を準備ください。

※④は500円(餅代)/家族が必要です。

申 5月8日までに①代表者(保護者)の住所、氏名、電話番号

②参加者全員(代表者を含む)の氏名、年齢、続柄をメールで鹿背山倶楽部へ。

✉kaseyamaclub@gmail.com

他 ・各回ごとの申し込みはできません。

・参加の可否は後日、代表者に連絡します。



鹿背山倶楽部 新規会員募集

里山林の再生を目指して異常繁殖した竹の伐採、雑木や果樹の植栽や下草刈り、古代米の栽培、季節の野菜づくり、シイタケ栽培などの活動を毎週土曜日におこなっています。一日体験も大歓迎です。

☎鹿背山倶楽部 ✉kaseyamaclub@gmail.com

都市計画課 ☎75-1222

身体障がい者手帳などをお持ちの方へ

軽自動車税(種別割)の減免申請は5月31日(金)まで

昨年度の減免を受けた方は、4月初旬に届いた案内を確認ください。

新たに減免を受ける方、申請内容に変更のある方(車を乗り換えた方など)は、次の方法で手続きください。

※減免は、普通自動車を含め、障がいのある方1人につき1台に限られます。

減免を受けられる軽自動車の範囲

①18歳未満の障がい者、重度の障がい者(身体障害者手帳1・2級、療育手帳A、精神障害者福祉手帳1級など)の場合は、障がい者本人または生計を一にする方が所有し、運転する軽自動車

②①以外の場合は、障がい者本人が所有し、本人または生計を一にする方が運転する軽自動車

③障がい者のみで構成される世帯の障がい者本人が所有し、常時介護する方が障がい者の為に継続的に運転する軽自動車

※「障がい者と生計を一にする方」「常時介護する方」については証明(確認)が必要です。

減免を受けられる障がいの範囲

- ・身体障害者手帳 障がいの等級が視覚、聴覚、内部障がいの4級以上、音声機能障がいの3級以上、肢体不自由の場合は上肢3級、下肢6級、体幹5級以上の方など
- ・戦傷病者手帳 特別項症～第3款症までの方
- ・療育手帳Aの方
- ・精神障害者保健福祉手帳1級の方

※詳しくは、5月上旬に届く案内を確認ください。

持・軽自動車税(種別割)減免申請書(税務課にあります)

- ・身体障害者手帳、戦傷病者手帳、療育手帳、精神障害者保健福祉手帳(自立支援医療受給者証も必要)のいずれか
- ・運転免許証(障がい者本人が運転しない場合は、運転する方の免許証)
- ・減免を受けようとする軽自動車の自動車検査証(車検有効期限内のものに限る、250cc以下のバイクは不要)
- ※電子車検証の場合は、「自動車検査証記録事項」が必要です。(電子車検証のみでの受付は不可)
- ・令和6年度軽自動車税(種別割)納付書・納税通知書
- ・納税義務者のマイナンバー通知カード、又はマイナンバーカード

申5月31日までに直接、税務課へ。(正午～午後1時を除く)

※申請期限を過ぎると受け付けできません。

他・申請受付後、減免の適用について審査し、結果を通知します。

・所有者や運転者以外で別世帯の方が申請する場合は、委任状が必要です。

・普通自動車税の減免は、山城南府税出張所(☎72-0231)へ問い合わせください。

税務課 ☎75-1203 fax72-3900

消費生活センターからのお知らせ

〇〇ペイを使用し金銭を騙し取る
新たな手口に気をつけて！

ネットショッピングの商品が届かないという詐欺の手口に加え、販売業者が返金に応じると言ってキャッシュレス決済サービス(〇〇ペイ)を使用し、金銭を騙し取る新たな手口が確認されています。「返金」してもらうはずが、いつの間にか「送金」してしまっていたという相談が寄せられています。

「〇〇ペイで返金」と言われたら詐欺を疑ってください！

事例

インターネット通販で7,000円のアクセサリーを購入。支払方法は銀行振込みのみで、事業者に振込完了メールを送った後、「在庫が欠品しているため、注文をキャンセルし

ます」というメールが届いた。「払い戻しは〇〇ペイでおこないます」との内容でLINEの友達登録をするよう指示があった。指示をされるがままに〇〇ペイに数字を入力したが「失敗している」と言われ、複数回操作した結果、約10万円送金してしまった。返金してほしい。

アドバイス

ネットショッピングの代金を銀行振込しているにも関わらず、返金は決済アプリでおこなうのは極めて不自然です。「〇〇ペイで返金」と言われたら詐欺を疑い、相手の指示に従ってスマートフォンなどを操作することはせず、最寄りの消費生活センターや警察などに相談ください。

所相楽会館1階(木津上戸15)

所相楽消費生活センター ☎72-9955

相談日 月～金曜日(祝日・休日、年末年始を除く)

相談時間 午前9時～正午、午後1時～4時

他・相談は無料です。

・「消費者ホットライン」☎188(いやや!)番も利用ください。

「消費生活フェスタ2024」開催

時5月18日(土) 午前11時～午後4時

所イオンモール高の原3階

木津川市国民健康保険に加入の方へ

「非自発的失業者」の国民健康保険税軽減制度を知っていますか？該当する方は、必ず申請ください。

時 離職日の翌日の属する月から、その月の属する年度の翌年度末まで

※軽減期間中に就職しても、適用期間内であれば、国保資格を喪失するまでは適用されます。

対 次の全ての条件を満たす方

- ・雇用保険の特定受給資格者と特定理由離職者
- ・離職時65歳未満の方

内 ①国民健康保険税を計算する際は、前年の給与所得を30/100として算定します。

②軽減判定所得も①同様です。

③高額療養費の所得区分の判定も①同様の所得を使用します。

持 ・雇用保険受給資格者証または雇用保険受給資格通知
・本人確認書類

申 随時、国保年金課で受付しています。

(5月中に申請した方は、6月中旬に送付する令和6年度国民健康保険税納税通知書に反映されます。6月以降に申請した場合は、翌月以降の納期限分から調整することになります。)

※すでに申請している方は、再度の申請は不要です。

他 令和6年度の国民健康保険税の納税通知書は、6月中旬に発送します。

国保年金課 ☎75-1214

児童手当の認定請求 所得超過で児童手当を受けていない方へ

昨年度、所得超過により児童手当を受けていない方で、令和6年度(令和5年分)の所得額が所得上限限度額を下回った方は、改めて申請をおこなうことで、受給できます。

特別徴収税額決定通知書などで事実を知った日の翌日から15日以内の手続きが必要です。該当する場合は、必ず手続きください。(公務員の方は、職場で確認ください。)

時 5月以降(税額決定通知書などの受領以降)

対 中学校修了前の児童を養育している人

持 ・所得上限限度額未満となったことがわかる書類など
・請求者の健康保険証、普通預金通帳(口座番号などがわかるもの)
・請求者と配偶者のマイナンバーがわかるものと本人確認書類
※その他、追加で書類を求める場合があります。

他 詳しくは市ホームページで確認ください。



こども未来課 ☎75-1212

5月は赤十字運動月間

Our world. Your move ! ~人間を救うのは人間だ

5月の赤十字運動月間は、自治会などを通じて活動資金の募集をします。ご理解とご協力をお願いします。

日本赤十字社は、国内外で頻発する大規模な自然災害に対して、災害救護活動、緊急支援から復興支援まで継続した支援活動をおこなっています。救急法などの各種講習会や青少年赤十字活動、ボランティアの育成強化、輸血用血液の安定供給など人道的使命を果たすため活動しています。

問 日本赤十字社京都府支部木津川市地区事務局(社会福祉課) ☎75-1211

※赤十字活動資金については市社会福祉協議会(☎71-9559)へ。



サンタモニカ 交換学生募集

木津川市の代表として友好都市サンタモニカ市の交換学生とホームステイを通して相互交流に貢献してみませんか。

■受入期間(予定)

7月30日(火)～8月8日(木)の10日間

■派遣期間(予定)

8月8日(木)～8月17日(土)の10日間(サンタモニカ市)

■次の条件を満たす方

- ・市内にお住まいの18歳以下の高校生
- ・サンタモニカ学生の受け入れ(ホームステイ)が可能であること

※交換決定後、保護者には市国際交流協会に加入いただきます。

■定 2人(予定)

- 往復航空運賃の一部(上限100,000円)は協会が補助し、残りの額を本人が負担
- ・ パスポート申請料、旅行保険料など渡航手続き代、個人的な経費は全て本人負担

■ 5月1日～24日午後5時(必着)までに申込書を市国際交流教会事務局へ。

■ 説明会は5月18日(土)午後3時からいずみホール(中央交流会館)研修室でおこないます。

- ・ 申込書は市国際交流協会事務局で配布します。
- ・ 協会役員が書類選考と面接で決定後、本人に連絡します。(保護者面接と説明があります。)
- ・ 派遣学生には、帰国後、レポートを提出いただきます。
- ・ 国際情勢などで事業を中止や変更する場合があります。
- ・ 広報や新聞、ホームページなどに氏名、顔、写真が掲載される場合があります。

市国際交流協会事務局 ☎75-1233 fax73-2566 ✉shakaikyoiku@city.kizugawa.lg.jp

二十歳のつどい

■ 令和7年1月11日(土) 午後(時間未定)

■ 所 なら100年会館

■ 対 平成16年4月2日～平成17年4月1日生まれの方

- 他・成人年齢が20歳から18歳に引き下げられましたが、木津川市では20歳を対象にした式典をおこないます。
- ・ 市外に転出された方も参加できます。
- 10月31日までに氏名、郵便番号、住所(案内送付先、電話番号、中学校区を2次元コードから提出するか、問い合わせください。
- ・ 内容を変更する場合があります。



転出者用
参加フォーム

二十歳のつどい実行委員募集

二十歳のつどい実行委員会に参加して思い出を自分たちで作りませんか。ひとりでも、友達と一緒にでも参加できます。

どんなことをするの？

- ・ 二十歳のつどいと交流会の運営・企画
- ・ 式典の司会進行
- ・ 誓いの言葉の発表
(二十歳を代表した決意表明など)



実行委員会
応募フォーム

当日までに予定を調整しながら複数回会議をおこないます。(場合によってはzoom参加可)

社会教育課 ☎75-1233 ✉shakaikyoiku@city.kizugawa.lg.jp

地域交響プロジェクト事業交付金募集

地域の課題解決に向けた活動を支援し、地域の皆さんが互いに協力し、周囲からの協力も得ながら継続しておこなうことができる環境を整え、他団体・市町村・京都府などとの連携・協働を目指す取組です。

対象事業

重点課題対応プログラム

子育て、要配慮者支援、防災、多文化共生、移住促進

基盤強化プログラム

環境保全、防犯、地域産業振興、農村・都市交流など地域課題全般

■ 6月28日(金)まで

■ 交付率 対象事業費の2/3以内

■ 申請書を直接、学研企画課へ。

■ 申請書や募集要項は、学研企画課で配布しているほか、府ホームページからもダウンロードできます。



学研企画課 ☎75-1201

地震に強いまちづくりを推進

木造住宅の耐震診断士派遣事業・耐震改修等補助事業の募集

令和6年能登半島地震で木造家屋が多数倒壊したことを踏まえ、市内の木造住宅の耐震化を促進するため、木造住宅の耐震診断の枠を増やし、令和6・7年度において、本格耐震改修補助事業の補助上限額を上げます。

耐震診断士派遣事業

対 延べ床面積の1／2以上を住宅の用に供されている木造住宅のうち次のいずれかに該当するもの

- ・昭和56年5月31日に存していた住宅または建築、修繕などの工事中であった住宅
- ・平成30年に発生した大阪北部地震による被害を受けたことについて、罹災証明書により証明された住宅

内 ・京都府に登録している耐震診断士を市が派遣し、耐震診断などをおこないます。

- ・申込者による一部費用負担(3,000円)が必要です。

定 11戸 **先着**

耐震改修等補助事業(既に工事着工・契約締結したものは除く)

対象条件

- ・在来軸組構法、桝組壁工法などの木造住宅(特殊な工法は対象外) ・所有者または居住者の申請であること
- ・申請者が市税などを滞納していないこと ・耐震設計や補強工事の契約締結前であること
- ・違法建築物でないこと
- ・改修などが完了した日から60日以内に、補助金交付決定年度の3月10日までに完了し請求するもの

	耐震改修A	耐震改修B	耐震シェルター設置	簡易耐震改修
対	次の全てに該当すること ・昭和56年5月31日に存していた木造住宅または建築、修繕などの工事中であった木造住宅 ・延べ床面積の1／2以上を住宅の用に供されている木造住宅			延べ床面積の1／2以上を住宅の用に供されている木造住宅のうち次のいずれかに該当するもの ・昭和56年5月31日に存していた住宅または建築、修繕などの工事中であった住宅 ・平成30年に発生した大阪北部地震による被害を受けたことについて、罹災証明書により証明された住宅
内	・耐震診断の結果、評点が1.0未満の木造住宅に対しおこなう耐震改修設計・工事で、評点を1.0以上に向上させるもの ・簡易耐震改修、本格耐震改修(改修後の評点が1.0未満の場合に限る。)又は耐震シェルター設置を実施した木造住宅の評点を1.0以上に向上させるもの	・耐震診断の結果、評点が1.0未満の木造住宅に対しおこなう耐震改修設計・工事で、評点を0.7以上1.0未満に向上させるもの ・簡易耐震改修を実施した木造住宅の評点を0.7以上1.0未満に向上させるもの	・必要な構造耐力を有するものとして知事が認めたもの	・耐震診断の結果、評点が1.0未満の木造住宅に対しおこなう耐震改修設計・工事で、知事が定める簡易な改修工事により耐震性を向上させるもの
¥	工事などに要した費用の6／7 上限150万円	工事などに要した費用の4／5 上限100万円	工事などに要した費用の3／4 上限30万円	工事などに要した費用の4／5 上限40万円
定	10戸 先着		1戸 先着	1戸 先着

※補助金額に千円未満の端数が生じた場合は、その端数を切り捨てた額を補助金額とする。

注意事項

申 5月8日～9月30日に申込書類を直接、都市計画課に提出ください。

他 ・国と京都府の補助金制度を活用しているため、補助金の交付状況などにより、申込期間や募集件数が変更になる場合があります。

- ・5月22日午後5時までに募集件数を超えた場合、都市計画課で抽選して決定します。当選者が申請を取下げたり、募集が増えた場合は、落選者から優先し抽選します。

都市計画課 ☎75-1222

行財政改革推進委員会公募委員(第8期)からの退任メッセージ

社会経済情勢の変革に対応した簡素にして効率的な市政の実現にむけ2年間、本市の行財政改革推進にご尽力をいただきました行財政改革推進委員会公募委員の皆さんから退任にあたってのメッセージをいただきました。

「未来に続く幸せ実感都市の実現」 大野 博幸 氏

行財政改革推進委員会委員として2年の任期を全うさせていただいたことは本当に良い経験であり、市が直面している課題、未来にやらなくてはならない課題を認識するとともに、市民としてより市政に参加すべきであると実感したところです。

私たちが暮らしている市の未来のために、市民が更に市政に携われる機会が増えることを期待しています。

「第4次行財政改革大綱・行動計画の推進を」 小林 茂勝 氏

行財政改革の指針となる「第4次行財政改革大綱」の答申にあたり、過去の行財政改革大綱に係る資料を拝見するとともに、事務局から示された計画案について、委員会で審議をおこなう中で、より良い内容となるよう市民の立場からの意見を述べさせていただきました。

市の未来が持続可能で明るいものとなるよう、計画に沿った事業実施・継続をいただくことをお願いするとともに、本委員会がとても勉強になったことに感謝いたします。

「DX化推進によって、更なる住みやすい市へ」 中野 真理子 氏

様々な分野の専門家の方々のご意見を拝聴できたことで、地方行政の在り方について多角的な視点から考え、意見を述べる事ができたことが、非常によい経験となりました。

DX化が度々議論に上がったことが印象的でした。人材不足の時代が到来しようとする中、効果的なDX化によって、市民にとっても職員にとっても更に生活しやすい市になってくれることを期待します。

私たちにとって最も身近な行政機関である市が、積極的に行財政改革をしていくことで、誰もが住みよい未来を作れると感じた2年間でした。

大野委員



小林委員



中野委員



行財政改革推進室 ☎75-1202

相楽児童発達支援センターの愛称は「ひまわり」に決定

障がいのあるこどもやその家族への支援を目的として相楽児童発達支援センターを4月に開設しました。本センターが皆さんにとって親しみやすく、利用しやすい場所となるよう、愛称募集をおこなったところ22点の応募案をいただき、選考の結果、次の愛称に決まりました。この愛称には「いつも明るく前を向いて育ってほしい」という思いが込められています。

☎相楽児童発達支援センター ☎34-1414 (代表)

他相楽児童発達支援センターについては市ホームページを確認ください。

社会福祉課 ☎75-1211 ☎75-2083



地区計画(原案)の縦覧と説明会

相楽リサーチパーク地区計画(原案)の縦覧

時 5月28日(火)～6月11日(火)

所 都市計画課

他 縦覧は開庁日のみ。市ホームページでも確認できます。

意見書の提出

時 5月28日(火)～6月18日(火)(閉庁日は除く)

申 直接または郵送(6月18日必着)で都市計画課へ。

他 様式は都市計画課窓口または市ホームページからもダウンロードできます。

説明会

時 5月31日(金) 午前10時～

所 市役所 4 階会議室「4-3」

都市計画課(〒619-0286 住所不要) ☎75-1222

大仏鉄道ウォーキング2024

幻の大仏鉄道遺構めぐり

時 5月11日(土) ※荒天中止

スタート受付 午前8時45分～10時45分 ※参加賞・シールラリー付きMAPを配布します。

ゴール受付 午前10時30分～午後1時 ※完歩賞をプレゼント(先着500人)

所 JR木津駅東口(当日受付)

内 所用時間 約2～3時間のコース

J R 木津駅→大仏鉄道公園→赤橋→梶ヶ谷隧道→鹿背山橋台→観音寺橋台→
C57 56SL→旧加茂駅跨線橋支柱→ランプ小屋→市観光案内所前駐車場

¥500円(小学生以下無料、現金のみ)

問 市観光協会 ☎39-8191

※ 大仏鉄道研究会、NPO法人ふるさと案内・かも

他 ・中止の場合は、前日午後3時に判断し、ホームページ・SNSにて公表します。

・いづみ福祉会やゴールの観光案内所前駐車場では、観光協会、大佛汽茶などによる物販もあります。



山背古道 春のは～ふウォーク

山背古道は木津川市・井手町・城陽市にまたがる散策道です。

時 5月26日(日)

受付 午前9時～9時30分 ※雨天決行、荒天中止

所 市役所正面玄関前またはJ R 城陽駅東口 集合

内 テオテラスいでのコース(木津川市発 約10km、城陽市発
約12km) ※途中リタイアOK

問 山背古道推進協議会事務局(城陽市商工観光課) ☎56-4019

他 参加者には地図と記念品をプレゼントします。
(無くなり次第終了)

より山背古道を楽しんでいただくために、「謎解きキット」を作成しました。ウォーキングとまた違った角度で山背古道を楽しんでいただけますので、ぜひご参加ください。

ファミリー・サポート・センター会員募集

ファミリー・サポート・センターとは、地域において、子育ての支援を受けたい方(おねがい会員)と、子育ての支援をおこないたい方(まかせて会員)が会員となり、お互いに信頼関係を築きながら、育児について助け合う有償ボランティアの会員組織です。保育施設などへの送迎や外出時の一時預かりなどを支援します。

おねがい会員(支援を受けたい)

市内にお住まい又はお勤めで、概ね生後3か月から小学6年生までのこどもの保護者

まかせて会員(支援したい)

市内にお住まいで、20歳以上の心身ともに健康な方、性別や資格は問いませんが、年2回の講習会を受講する必要があります。

問 市ファミリー・サポート・センター(市社会福祉協議会内) ☎71-9559

他 当センターでは随時会員を募集しています。登録希望の方は、事前に問い合わせください。

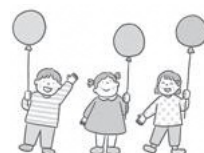

図書館だより

新しく
はいた本

一般書

のち更に咲く

澤田 瞳子 著／新潮社

藤原道長の栄華を転覆させようと都を暗躍する盗賊たち。盗賊の首魁が死んだはずの兄だと聞いた道長邸勤めの女房・小紅は、盗賊の正体を追い始めるが、やがて王朝を脅かす秘密へと辿り着き…。



児童書

せがのびる

やぎゅう げんいちろう さく／福音館書店

生まれたときから青年期まで伸びていく子どもの背。背が伸びる仕組みや背についての疑問を、ユーモアたっぷりの楽しい絵で解き明かされます。日々成長する子どもたちを応援する絵本です。



写真でよくわかるはじめての野菜づくり

柳川 武夫 著／家の光協会

東京農業大学グリーンアカデミーで教えている野菜づくりを、基本からわかりやすくまとめてあります。それぞれの野菜の特徴と栽培方法、栽培スケジュール、収穫の量や質にかかわる栽培のコツなどを掲載。



すごいぜほんのちからって!

ディディエ・レヴィ ぶん ロレンツォ・サンジョ え
はしめちよこ やく／イマジネーション・プラス

ネコのモーリスは、本を読みあげてネズミをおびき寄せ、集まってきたところを食べようという作戦を考えました。しかし、いろいろな本を読んでいくうち、ネズミと仲良くなってしまい…。



巨樹・巨木図鑑

小山 洋二 著／日本文芸社

長年全国各地を巡った著者が、とくに「心に響いた」「感動した」巨樹・巨木を美しい写真とともに都道府県別に紹介。所在地・樹木データ等も掲載され、Google MapにリンクしたQRコード付きです。



うちのピーマン

川之上英子 文 川之上健 文 柴田ケイコ 絵／アリス館

お昼に野菜炒めを作ろうとしているお母さん。するとどこからか、声が聞こえました。「もしかして、切ります?」と、ピーマンが言い…。食べられたくないピーマンと、野菜炒めにピーマンを入れたいお母さんの戦いがはじまった!



中央図書館

おはなし会

時 5月18日(土) 午前11時～11時30分

所 2階「視聴覚室」

内 当日のお楽しみ

出 朗読サークル「こだま」

ホリデーシアター 映画版マメシバー郎～フーテンの芝二郎～

脱ニートをした38歳の芝二郎(佐藤 二郎)は相棒のマメシバー郎との暮らしを満喫。しかし、同僚と衝突ばかり。そんなある日、店長から「しつけ教室」の担当を言い渡される。

時 5月26日(日) 午前10時35分～11時50分

所 2階「視聴覚室」

定 35人程度 先着

他映画会は、開始後10分経って参加の方がいない場合、中止します。

おはなし よんで よんで

時 6月1日(土) 午前10時30分～正午

所 1階「えほんコーナー」

内 自分の好きな絵本をこぐまちゃんの名札をしている人に持っていきと読んでもらえます。

出 朗読サークル「こだま」

図書館からの オススメ本

世界で一番美しい海に浮遊する幼生図鑑

横田 有香子 写真、水口 博也 編

／誠文堂新光社



海中に浮遊する多くの稚魚や海洋動物の幼生たちは、ときに成体とは似ても似つかない奇抜な姿を見せます。海中に漂うさまざまな稚魚、エビ、カニ、イカ、タコ、クラゲなどの幼生・幼体が見せる興味深い美しい姿とその生態をのぞいてみませんか。

加茂図書館 おはなし会(おはなしポケット)

時 5月19日、6月2日(日) 午前10時30分～11時

所 児童コーナー

山城図書館 おはなし会①

時 5月12日(日) 午前10時～

所 絵本コーナー

内 「おはなし108」「おはなしわわわ」による読み聞かせ
おはなし会②

時 5月26日(日) 午前10時～

所 絵本コーナー

内 「は」のおはなし

	電話番号	開館時間
中央図書館	☎72-2980	火～金曜日 午前9時30分～午後6時 土・日曜日午前9時30分～午後5時 ※休館日:月曜日(祝日の場合は、翌日も休館)、祝日(日曜日を除く)、毎月最終金曜日、年末年始
加茂図書館	☎76-6466	火～金曜日 午前9時30分～午後6時 土・日曜日午前9時30分～午後5時 ※休館日:月曜日(祝日の場合は、翌日も休館)、祝日(日曜日を除く)、毎月最終金曜日、年末年始
山城図書館	☎86-5001	火～金曜日 午前9時30分～午後6時 土・日曜日・祝日午前9時30分～午後5時 ※休館日:月曜日、祝日の翌日、毎月最終金曜日、年末年始
奈良市立北部図書館 (奈良市北部会館4階)	☎0742-72-2291	火～日曜日 午前9時30分～午後7時(月曜日が祝日の場合は月曜日も開館) ※奈良市立北部図書館の本の返却は必ず奈良市立北部図書館へ。

シリーズ「木津川市の文化財を巡る」第69回

ほんにゃんぎょう

般若心経 海住山寺（加茂町例幣）

本品は淡い黄色みを帯びた雁皮紙（雁皮（ジンチョウゲ科の植物）から作られる和紙）を張り継いだ一巻に、般若心経を十部続けて書写したものです。ほぼ同体裁の般若心経が98巻伝わっており、もとは100巻（千部）からなっていたと考えられ、「千部心経」とも呼ばれています。書写された時期は鎌倉時代前半と推測されていますが、具体的な年代や詳しい経緯はわかりません。海住山寺を中興した貞慶の没後にあとを継いだ覚真が貞永元年（1232年）に記した置文（現在および将来にわたって守りおこなうべき規則などを書いた文書）に、師の貞慶が存命中に般若心経千巻を書写して本堂内陣に安置したとあり、本品の一部がそれに当たる可能性も考えられます。金銀の截箔を散らした表紙や見返し、一部に当初の染組紐などの美しい装飾が残っていることも特徴で、京都府暫定登録文化財となっています。

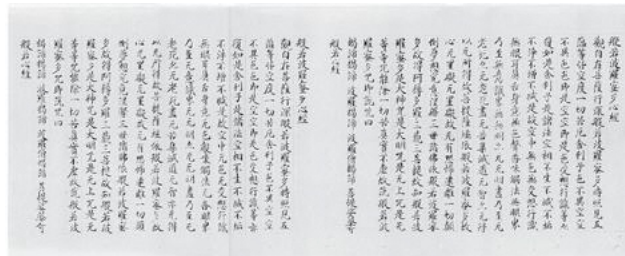

文化財保護課 ☎75-1232

市役所担当課 ダイヤルイン・メールアドレス

市役所

☎ 72-0501（代表）
fax 72-3900（総務課）

1階

市民課……………☎75-1210
☐ shimin@city.kizugawa.lg.jp

マイナンバー担当……………☎66-6488 ☎66-6489
☐ myno2017@city.kizugawa.lg.jp

国保年金課……………☎75-1214
☐ kokuho@city.kizugawa.lg.jp

健康推進課……………☎75-1219
☐ kenko@city.kizugawa.lg.jp

社会福祉課……………☎75-1211
☐ fukushi@city.kizugawa.lg.jp

福祉総合相談室……………☎75-1239
☐ fukushisodan@city.kizugawa.lg.jp

くらしサポート課……………☎79-0307
☐ kurashi@city.kizugawa.lg.jp

会計課……………☎75-1218
☐ kaikei@city.kizugawa.lg.jp

2階

文化財保護課……………☎75-1232
☐ bunkazai@city.kizugawa.lg.jp

教育総務課……………☎75-1231
☐ kyoikusomu@city.kizugawa.lg.jp

社会教育課……………☎75-1233
☐ shakaikyoiku@city.kizugawa.lg.jp

学校教育課……………☎75-1230
☐ gakko@city.kizugawa.lg.jp

税務課……………☎75-1203
☐ zeimu@city.kizugawa.lg.jp

2階

環境課……………☎75-1215
☐ machibika@city.kizugawa.lg.jp

こども未来課……………☎75-1212
☐ kosodate@city.kizugawa.lg.jp

保育コンシェルジュ……………☎79-0631

こども家庭支援室……………☎75-1204
☐ kateishien@city.kizugawa.lg.jp

虐待専用ダイヤル……………☎74-8556

高齢介護課……………☎75-1213
☐ kaigo@city.kizugawa.lg.jp

危機管理課……………☎75-1206
☐ kikikanri@city.kizugawa.lg.jp

人権推進課……………☎75-1217
☐ jinken@city.kizugawa.lg.jp

行政委員会事務局……………☎75-1208
☐ gyosei@city.kizugawa.lg.jp

施設整備課……………☎79-0553
☐ shisetsu@city.kizugawa.lg.jp

建設課……………☎75-1223
☐ kensetsu@city.kizugawa.lg.jp

まちづくり事業推進室……………☎75-1225
☐ machizukuri@city.kizugawa.lg.jp

農政課……………☎75-1220
☐ nosei@city.kizugawa.lg.jp

都市計画課……………☎75-1222
☐ tokei@city.kizugawa.lg.jp

管理課……………☎75-1221
☐ kanri@city.kizugawa.lg.jp

総務課……………☎75-1200
☐ somu@city.kizugawa.lg.jp

3階

4階

財政課……………☎75-1202
☐ zaisei@city.kizugawa.lg.jp

行財政改革推進室……………☎75-1202
☐ gyokaku@city.kizugawa.lg.jp

指導検査課……………☎75-1224
☐ shido@city.kizugawa.lg.jp

人事秘書課……………☎75-1234
☐ hisho@city.kizugawa.lg.jp

観光商工課……………☎75-1216
☐ kanko@city.kizugawa.lg.jp

学研企画課……………☎75-1201
☐ kikaku@city.kizugawa.lg.jp

デジタル戦略室……………☎75-1201
☐ digital@city.kizugawa.lg.jp

5階

議会事務局……………☎75-1240
☐ gikai@city.kizugawa.lg.jp

加茂支所……………☎76-3611
☐ kamo@city.kizugawa.lg.jp

山城支所……………☎86-2300
☐ yamashiro@city.kizugawa.lg.jp

西部出張所……………☎72-6770

上下水道部……………☎72-0203
fax 72-7331

業務課……………☎75-1250
☐ gyomu@city.kizugawa.lg.jp

工務課……………☎75-1251
☐ komu@city.kizugawa.lg.jp

出先機関など

木津川市ホームページ



木津川市公式 Facebook



木津川市公式 YouTube



各種 相談日

届いていますか？「広報きづがわ」

「広報きづがわ」は、市内の区・自治会などに協力いただき、毎月5日までに各世帯に配布しています。届いていない場合は、連絡ください。目の不自由な方には、カセットテープやCDで聞ける「声の広報」を図書館などの公共施設に用意しています。詳しくは問い合わせください。

学研企画課 ☎ 75-1201 fax 75-2701

項 目	日 時	場 所	問 い 合 せ
人権・行政相談	5月14日(火) 午後1時～4時	市役所3階会議室 人権「3-1」、行政「3-3」	木津人権センター ☎72-3522
	5月21日(火) 午後1時～4時	山城支所別館	総務課 ☎75-1200
社協法律相談(1人1回/年度) 要予約	5月10日(金) 午後1時～3時30分	木津老人福祉センター	5月1日午前8時30分から電話で次へ。 市社会福祉協議会 ☎71-9559
健康相談 要予約	月～金曜日(閉庁日を除く) 午前8時30分～午後5時15分	健康推進課	健康推進課 ☎75-1219
こころの相談 要予約	第4月曜日 (祝日の場合は第4木曜日)	木津保健センター	健康推進課 ☎75-1219
社協心配ごと相談	6月7日(金) 午後1時30分～4時	加茂ふれあいセンター	市社会福祉協議会 木津支所 ☎71-9559
交通事故相談	5月9日(木) 午前9時～午後4時30分	府木津総合庁舎	京都府山城広域振興局 木津地域総務防災課 ☎72-0051
人権相談	5月16日(木) 午後1時30分～4時30分		
いじめ・不登校対策 カウンセリングルーム 要予約	木・金曜日(祝日を除く) 午前9時～午後5時	中央図書館 「カウンセリングルーム」	学校教育課 ☎75-1230
	同日に、電話相談もおこなっています。 午後2時30分～3時30分		☎72-2650
女性相談	金曜日(祝日を除く) 午後1時～3時	女性センター	女性センター ☎72-7719
高齢者いきいきサポート窓口	月～金曜日(閉庁日を除く) 午前8時30分～午後5時15分	高齢介護課	高齢介護課 ☎75-1213
「くらしとしごと」の相談窓口 要予約	月～金曜日 午前9時～午後4時	くらしサポート課	正午～午後1時、閉庁日を除く くらしサポート課 ☎79-0307
	第2水曜日 午後1時～4時	山城支所別館	
	第3水曜日 午後1時～4時	加茂支所	
消費生活相談	月～金曜日(祝日を除く) 午前9時～正午、午後1時～4時	相楽会館 (府木津総合庁舎東隣)	相楽消費生活センター ☎72-9955
弁護士の法律相談 予約優先 ¥5,500円/40分	火曜日(祝日を除く) 午後1時～5時	東部交流会館	京都弁護士会 ☎075-231-2378
消費税軽減税率電話相談センター	月～金曜日 午前9時～午後5時		☎0120-205-553 (通話無料)
社会福祉士による成年後見制度 についての無料相談会 予約不要	6月1日(土) 午前10時～午後3時30分 (正午～午後1時を除く)	イオンモール高の原	京都社会福祉士会 ☎090-4498-4689
障害者いきいきサポート窓口	月～金曜日(閉庁日を除く) 午前8時30分～午後5時15分	社会福祉課	社会福祉課 ☎75-1211
無料税理士相談 要予約 6人(先着)(1人30分) 税理士または、税理士法人が関与していない 納税者。税目は不問。	5月15日(水) 午後1時30分～4時30分	市役所3階会議室「3-3」	近畿税理士会宇治支部事務局 ☎64-6650
児童相談所全国ダイヤル			☎189 (通話無料)
多重債務法律相談	5月10日(金) 午後5時～6時	市役所北別館会議室 「3-4」	消費生活センター ☎72-9955 観光商工課 ☎75-1216
納税のお知らせ ～軽自動車税～ ※便利な口座振替を利用ください。	納期限は、5月31日(金)		税務課 ☎75-1203

まちの話題

京都府 優良品種 茶園 品評会 3月29日



2023年度京都府優良品種茶園品評会成木茶園・機械摘みの部で松田潤貴さんが「優秀賞(公益社団法人京都府茶業会議所会頭賞)」を受賞されました。おめでとうございます。

山城産米食味 コンテスト 3月29日



第5回山城産米食味コンテストで高田 和寛さんが「優秀賞」を受賞されました。おめでとうございます。

一足早い初茶摘み 3月15日

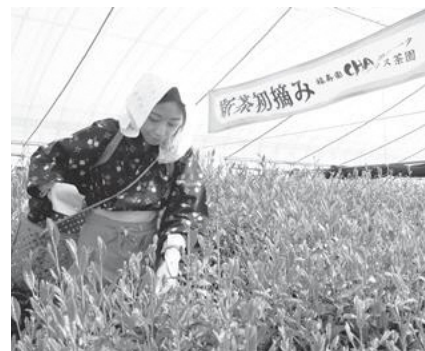

福寿園CHA遊学パークでハウスの温度調節の技術により栽培された新茶の初茶摘みが、一足早くおこなわれました。紺かすりの着物にたすき掛けをした茶摘み子たちの手で、新茶が丁寧に摘み取られていました。



ベトナムダョ



ベトナムでは、一学年の課程を終えた5月末ごろに全国の学校で終業式がおこなわれ、夏休みを迎えます。北部にある首都ハノイは、昔、夏が3か月ほどでしたが、近年季節の変わり目がわからなくなり、4月から9月まで暑さが続きます。それでも、夏休み期間は昔ながらの6月から8月の3か月です。

ベトナムの生徒たちにとって、夏は特別な意味を持っており、「別れの季節」でもあります。中学校、高校を卒業し、ずっと一緒だった友達に「さようなら」を言わなければなりません。

夏の象徴である火炎儒といった赤色の花は学校周辺でよく見かけ、生徒の「別れの季節」に歌や詩でよく取り上げられます。青空に映える真っ赤の火炎儒が猛暑日をもっと暑くさせるように見えますが、中・高校時代の思い出を蘇らせる存在です。



Ở Việt Nam, tháng 5 hằng năm là tháng của lễ bế giảng kết thúc một năm học, là khởi đầu của kì nghỉ hè. Ở Hà Nội ngày trước, mùa hè chỉ kéo dài 3 tháng, song vài năm trở lại đây, cái nóng đã kéo dài từ tháng 4 đến tháng 9. Dù vậy, kì nghỉ hè 3 tháng, từ tháng 6 đến tháng 9 vẫn được duy trì tại các trường học trên toàn quốc. Đối với học sinh Việt Nam, mùa hè mang một ý nghĩa đặc biệt. Bỏ qua việc được nghỉ học, mùa hè là mùa của sự chia ly. Các em học sinh cấp 2, cấp 3 sẽ tốt nghiệp và theo học tại một nơi mới nên phải nói lời tạm biệt với những người bạn đã gắn bó với mình trong thời gian dài.



Loại hoa biểu tượng của mùa hè, hoa phượng đỏ thường được thấy ở khu vực trường học cũng như được đưa vào thơ ca, gắn liền với hình ảnh mùa chia ly của học sinh. Hoa phượng đỏ rực một góc trời có thể khiến cái nóng của mùa hè thêm oi ả, nhưng hình ảnh hoa phượng cũng gợi ta nhớ về những kỉ niệm thời còn ngồi trên ghế nhà trường.

加茂地域

(Kamo Area)

地区別収集区域表 (可燃ごみ以外)

区 域	地 区
A 地区	① 南加茂台 4・6・8・9 丁目
	② 南加茂台 12・13・14・15 丁目
B 地区	① 南加茂台 1・2・3・5 丁目
	② 南加茂台 7・10・11 丁目
C 地区	井平尾、岡崎、河原、西、東、登大路、 仏生寺、口畑
D 地区	里、二本松、観音寺、大野、法花寺野、南加茂台 1 丁目の一部
E 地区	新町 (駅西 1 含む)、南町、西町、中町、 東町 (駅西 2 含む)、中森、兎並、山ノ上、北
F 地区	兎並西 (駅東 4 含む)、駅東 1・2・3、小谷 上、小谷下、銭司、山田、奥畑
G 地区	高田、当尾地区全域

粗大ごみ

※テレビ・冷蔵庫・冷凍庫・洗濯機・衣類乾燥機・
エアコン・パソコン・バイクは収集できません。

A 地区① 7月23日(火)	A 地区② 7月9日(火)	B 地区① 7月12日(金)	B 地区② 7月26日(金)	C 地区 7月18日(木)
D 地区 5月16日(木)	E 地区 7月19日(金)	F 地区 5月17日(金)	G 地区 5月10日(金)	

可燃ごみ (生ごみ・紙ごみ・歯ブラシ・くつなど)

月・木曜	観音寺、大野、法花寺野、北新町の一部、中新町の一部、 南町、西町、中町、東町 (駅西 2 含む)、中森、岡崎の一部、 河原、南加茂台 1・8・9・12・14 丁目、プレスデマンション
火・金曜	二本松、高田、北新町の一部、中新町の一部、南新町 (駅 西 1・駅東 1 の一部含む)、兎並、兎並西 (駅東 4 含む)、 山ノ上、北、小谷上、小谷下、山田、当尾地区全域、南加 茂台 3・4・5・6・10・15 丁目
水・土曜	里、銭司、井平尾、岡崎の一部、西、東、登大路、仏生寺、 口畑、奥畑、駅東 1・2・3 (プレスデマンションを除く)、 南加茂台 1 丁目の一部・2・7・11・13 丁目

燃やさないごみ (ビン・かん・陶器類など)

A 地区①② (第2・4木曜)	5月9日・23日	6月13日
B 地区①② (第1・3月曜)	5月6日・20日	6月3日
C 地区 (第2・4水曜)	5月8日・22日	6月12日
D 地区 (第2・4木曜)	5月9日・23日	6月13日
E 地区 (第2・4金曜)	5月10日・24日	6月14日
F 地区 (第2・4火曜)	5月14日・28日	6月11日
G 地区 (第1・3木曜)	5月2日・16日	6月6日

ペットボトル (キャップ・ラベルは外してください。)

A 地区①② (第1・3火曜)	5月7日・21日	6月4日
B 地区①② (第1・3木曜)	5月2日・16日	6月6日
C 地区 (第1・3木曜)	5月2日・16日	6月6日
D 地区 (第1・3木曜)	5月2日・16日	6月6日
E 地区 (第1・3金曜)	5月3日・17日	6月7日
F 地区 (第1・3金曜)	5月3日・17日	6月7日
G 地区 (第2・4月曜)	5月13日・27日	6月10日

ビニール・プラスチック容器包装 (レジ袋・食品カップ・卵ケースなど)

A 地区①② 金曜	B 地区①② 水曜	C 地区 月曜	D 地区 月曜	E 地区 火曜	F 地区 火曜	G 地区 水曜
--------------	--------------	------------	------------	------------	------------	------------

山城地域

(Yamashiro Area)

可燃ごみ

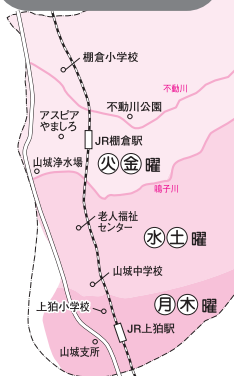

古紙類

(新聞・雑誌・雑がみ・段ボール・古布類・紙パック)

A 地区 (5月16日、毎月第3木曜日)
I 地区 (5月17日、毎月第3金曜日)
※A 地区: 綺田・平尾 (鳴子川から北)
I 地区: 平尾 (鳴子川から南)
北河原・椿井・神童子
上粕

※詳しくは、
「ごみ収集カレンダー」を
ご覧ください。

燃やさないごみ (ビン・かん・陶器類など)

※必ず別々の袋に入れて出してください。

A 地区 (第2・4水曜)	5月8日・22日	6月12日
B 地区 (第2・4木曜)	5月9日・23日	6月13日

ペットボトル

(キャップ・ラベルは外してください。)

粗大ごみ

※テレビ・冷蔵庫・冷凍庫・洗濯機・衣類乾燥機・
エアコン・パソコン・バイクは収集できません。

①地区 7月13日(土)	②地区 7月27日(土)	③地区 5月11日(土)
④地区 5月25日(土)	⑤地区 6月8日(土)	⑥地区 6月22日(土)

- ①地区: 上粕 (国道 24 号から西または国道 163 号から南)
- ②地区: 上粕 (国道 24 号から東かつ国道 163 号から北)
- ③地区: 椿井・北河原・南平尾 (鳴子川から南)
- ④地区: 南平尾 (鳴子川から北)・神童子
- ⑤地区: 北平尾・綺田 (不動川から南)
- ⑥地区: 綺田 (不動川から北)

ビニール・プラスチック容器包装 (レジ袋・食品カップ・卵ケースなど)

A 地区 木曜日 / B 地区 月曜日

A 地区: 平尾 (鳴子川から南)・北河原・椿井・上粕
B 地区: 綺田・平尾 (鳴子川から北)・神童子

※詳しくは、「ごみ収集カレンダー」をご覧ください。
※「ごみ収集カレンダー」と「ごみの分別と出し方ガイドブ
ック」は、市ホームページに掲載しています。

「木津川市ごみ分別アプリ」配信中!

エリア設定をすれば、ごみ収集日前日・当日に
アラートができます。
(インストール無料、通信費は負担ください。)

i OS/iPad OS 用

対応言語

日本語/English/
中文/한국어/Tiếng Việt



Android OS 用

対応言語

日本語/English/
中文/한국어/Tiếng Việt



Garbage Collection

English instructions are available at Kizugawa City Hall
Environment Division

環境課 ☎75-1215

ごみ収集日

※詳しくは、「ごみ収集カレンダー」をご覧ください。

※「ごみ収集カレンダー」と「ごみの分別と出し方ガイドブック」は市ホームページに掲載しています。

- ✓ ごみは決められた日の、**朝8時**までに決められた場所に出してください。
- ✓ ごみ袋の口は、必ずくくって(閉じて)出してください。
- ✓ 一度に出せるごみ袋の数は最大**45ℓ**の袋で原則**3袋**まで。

粗大ごみは「不用品」の貼紙をして、**5点**まで。それより多い場合は、自己搬入や特別収集を利用ください。



木津地域

(Kizu Area)

可燃ごみ Combustible

生ごみ・紙ごみ・歯ブラシ・くつなど
Kitchen waste, dust, tooth brushes etc.

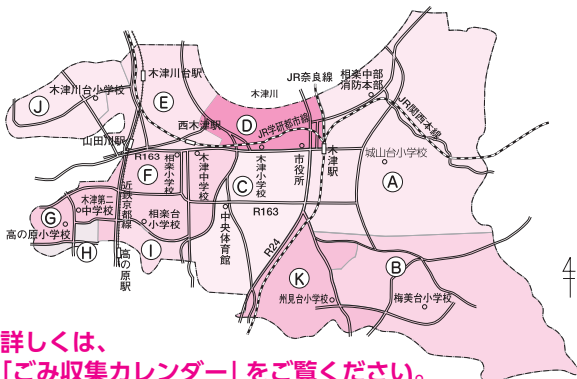
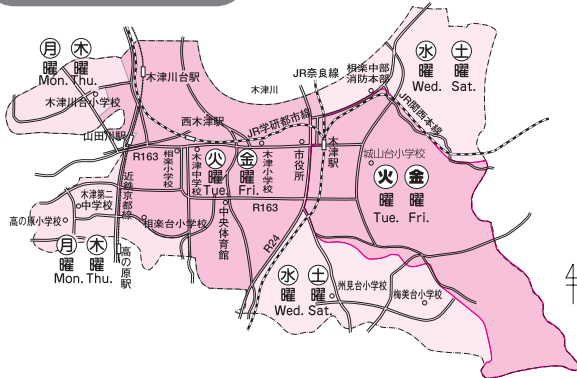

※詳しくは、「ごみ収集カレンダー」をご覧ください。

区 域	地 区
A 地区	① 城山台1～4・6・7丁目
	② 城山台5・8～13丁目
	③ 木津一部、鹿背山、木津駅前一部
B 地区	① 州見台3～5丁目
	② 梅美台1～4丁目
	③ 梅谷、梅美台5～8丁目
C 地区	木津町一部、木津一部、市坂一部
D 地区	木津町一部、木津一部、木津駅前一部
E 地区	木津一部、相楽一部、吐師
F 地区	木津一部、相楽一部、相楽台4～6丁目
G 地区	兜台3～6丁目、兜台7丁目一部、相楽台1～3丁目
H 地区	兜台1・2丁目、兜台7丁目一部
I 地区	相楽台7～9丁目
J 地区	① 木津川台1～4丁目
	② 木津川台5～9丁目
K 地区	① 木津一部、市坂一部、州見台1・2丁目
	② 州見台6～8丁目

燃やさないごみ Incombustible

ビン・かん・陶器類など
(Bottles, cans, pottery etc.)

ペットボトル PET bottles

キャップ・ラベルは外してください。

※必ず、別々の袋に入れて出してください。

A 地区①③ (第1・3火曜)	5月7日・21日 6月4日
A 地区② (第2・4月曜)	5月13日・27日 6月10日
B 地区 (第1・3木曜)	5月2日・16日 6月6日
C 地区 (第2・4月曜)	5月13日・27日 6月10日
D 地区 (第1・3月曜)	5月6日・20日 6月3日
E 地区 (第2・4土曜)	5月11日・25日 6月8日
F 地区 (第2・4木曜)	5月9日・23日 6月13日
G 地区 (第2・4火曜)	5月14日・28日 6月11日
H 地区 (第1・3金曜)	5月3日・17日 6月7日
I 地区 (第2・4水曜)	5月8日・22日 6月12日
J 地区 (第1・3水曜)	5月1日・15日 6月5日
K 地区 (第2・4金曜)	5月10日・24日 6月14日

粗大ごみ Oversized garbage

机・自転車・ストーブ・タンスなど
Desk, bicycle, stove, chest etc.

※テレビ・冷蔵庫・冷凍庫・洗濯機・衣類乾燥機・エアコン・パソコン・バイクは収集できません。

A ①地区 5月28日(火)	A ②地区 5月14日(火)	A ③地区 5月31日(金)	B ①地区 7月2日(火)	B ②地区 7月13日(土)
B ③地区 7月31日(水)	C 地区 7月27日(土)	D 地区 5月21日(火)	E 地区 7月30日(火)	F 地区 6月22日(土)
G 地区 6月27日(木)	H 地区 5月23日(木)	I 地区 6月18日(火)	J ①地区 5月30日(木)	J ②地区 5月29日(水)
K ①地区 7月25日(木)	K ②地区 7月29日(月)	4月からA ①地区の一部がA ③地区となります。お住まいの地域を再確認ください。		

ビニール・プラスチック容器包装 Plastic containers/wrappings

レジ袋・食品カップ・卵ケースなど
Grocery bags, Food containers, Egg cartons etc.

A 地区 木曜 (Thu.)	B 地区 月曜 (Mon.)	C 地区 木曜 (Thu.)	D 地区 水曜 (Wed.)	E 地区 水曜 (Wed.)	F 地区 月曜 (Mon.)
G 地区 金曜 (Fri.)	H 地区 火曜 (Tue.)	I 地区 火曜 (Tue.)	J 地区 金曜 (Fri.)	K 地区 火曜 (Tue.)	

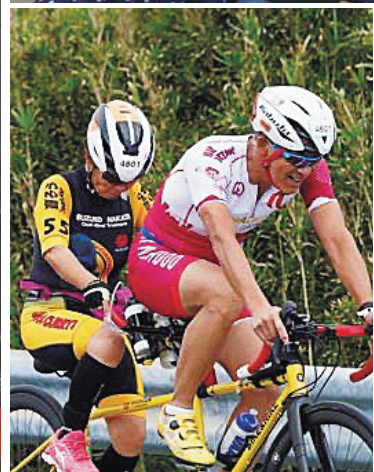

日本で唯一の盲ろうトライアスリート。生まれつき耳に障害があり、30歳には患っていた網膜色素変性症が悪化し、急激に視力が低下、盲ろう者となる。二つのハンデを背負いながらも、健康維持から始めたトライアスロンで数々の大会に出場する。前回話を伺った約3年前から、今もなお新たなチャレンジを続ける中田さんに改めて話を伺った。

今月のキラッと木津川人

「何でもまずはやってみる！」

第134回

盲ろうトライアスリート **中田 鈴子** さん

「なぜトライアスロンを始めようと思ったのですか？」
こどもの頃からスポーツが好きで、中・高校時には陸上、バレーボールをしていました。体が弱く医師に運動を勧められ、トライアスロンを知り、挑戦したいと思いやってみることにしました。その結果、元気に過ごすことができました。も続けています。
活動を続けるには伴走の方の協力が必要なのですが、支援者が見つからない時は、活動できず辛いですが、伴走者が見つかり、一緒にゴールを目指して最後までできたときは、とても嬉しく、達成感があります。

「新たにチャレンジングなことは何ですか？」
前回の取材で「挑戦したい」と言っていたロッククライミングにも挑戦でき、京都の大会に出たときは優勝することができました。クライミングでは、手で触ってわかるような数字のシールを貼ったり、ロープで次のホールドがわかるように工夫がしてあります。8メートルを登り切ったときはすごく嬉しかったです。
トライアスロンと違って横にはサポートはないですが、登りたいという気持ちが強く、怖さはないです。これからも続けていきたいです。何事もやる前に諦めるのはもったいないので、まずは何でもやってみることが大事だと思っています。

「今後の目標や、やってみたいことはありますか？」
ご縁があり、石川県のゴーゴーカレーから支援をいただき、昨年は能登で開催された大会に3度、出場しました。地震があった時は、すごく心配でしたが、皆さんが無事でおられ、早く復興されることを願っています。そしてトライアスロンなどの大会が開かれ、また参加できたら嬉しいです。
トライアスロンの他にも挑戦したいことはたくさんあります。それを実行するには、サポートがとても重要になるので、これからもっと支援者が増えて、協力いただける方にも出会えたら嬉しいですね。

木津川市の人口	
2024年4月1日 現在 () 内は前月比	
人口	79,528人 (-191) (うち外国人 1,164人)
男	38,324人 (-124)
女	41,204人 (-67)
世帯数	33,275世帯 (+23)

表紙説明
3月29日と30日に神童寺でライトアップがおこなわれました。今年は光る傘「傘蛭」が登場し、手に取る方々を彩っていました。また、本堂へのまでの道には、山城織物協同組合の京織ふすま紙でつくられた手作りの照明が並び、夜空に輝く星とともに足元を照らす様子は、来た方々を温かく迎え入れてくれるようでした。