

6
2014 No.87
平成26年

広報

きづがわ

URL: <http://www.city.kizugawa.jp/>



木津川市

(前月比)
市の人口 2014年5月1日 現在

人口 72,411人 (+52)
(うち外国人465人)

男 34,990人 (+24)

女 37,421人 (+28)

世帯数 27,125世帯 (+67)

見て 見て 大きいヨ
たけのこだあいすき!

たけのこの産地である木津川市、一部の保育園ではイベントとして
たけのこ掘りを体験しました。

もくじ

「後期基本計画」を策定しました … 2
福祉と暮らし … 5
健康 … 14

環境 … 18
まちの話題 … 22
ホール・イベント … 24

情報ラインナップ … 32
ごみ収集日 … 38

Contents

育児関連のお知らせ記事は、記事の上部に がついています。高齢者関連のお知らせ記事は、記事の上部に がついています。

Turn to Page 20 for the CIR Column “Month-LEE BRIAN” in English

国際交流員专栏《マンスLEE・BRIAN》在第20页, 敬请阅读 (国際交流員コラム「マンスLEE・BRIAN」は英語・中国語併記で20ページに掲載しています)

※車イスをご利用の方は、各主催者等に問い合わせください。



第1次木津川市総合計画

「後期基本計画」を策定しました

市のまちづくりの羅針盤として、平成21年3月に第1次木津川市総合計画(基本構想・基本計画)を策定し、将来像である『水・緑・歴史が薫る文化創造都市～ひとが輝き ともに創る 豊かな未来～』の実現に向けて、まちづくりを進めてきました。

平成25年度に基本計画の中間見直しをおこない、本年3月に第1次木津川市総合計画の後期基本計画を策定しました。

この計画は、パブリックコメントを実施し、市民アンケート調査でいただいた皆様のご意見を踏まえ、市民公募委員や学識経験者の方等で構成される審議会で審議を重ね、策定したものです。

後期基本計画の基本方針は、次のとおりです。

まちづくりの基本方針

基本方針1. 個性を活かした魅力ある地域文化の創造

豊かな自然環境を守りながら、歴史的・文化的遺産を活かし、市の魅力をさらに高めるまちづくりを進めます。



わらい仏



餅花(相楽神社)

基本方針2. 地域力を活かした産業・事業の創造

関西文化学術研究都市を活用した地域産業の創出、農業や観光交流産業・商工業の振興を図り、活力あるまちづくりを進めます。



国際高等研究所



山城産筍

基本方針3. 誰もが安心して暮らせる福祉都市の創造

災害に強い都市基盤の整備や、安心して医療を受けられる体制づくりを進め、市民が健康で安心安全に暮らせるまちづくりを進めます。



自主防災活動



相楽休日応急診療所

基本方針4. 豊かな心を育む教育・文化の創造

子どもが健やかに成長するよう、家庭と地域、行政が一体となって安心して子どもを育てられる環境づくりを進めます。



つどいのひろば



成人式

基本方針5. 連携を強め地域を支えるネットワークの創造

道路整備や公共交通の充実により交通の利便性を高め、田園環境と都市環境が調和した快適なまちづくりを進めます。



城山台まちびらき



コミュニティバス

基本方針6. 環境と調和した持続可能なまちの創造

地球環境や身近な自然環境の保全に配慮し、環境への負荷が少ない生活環境づくりを進めます。



アダプトプログラム



クリーンセンター

基本方針7. まちづくりへの参画と協働の創造

市民が社会参加できるまちづくりや、市民と行政が協働し、人々とのつながりのあるまちづくりを進めます。



友好都市交流(京丹後市)



事業仕分け

後期基本計画の策定にあたって

本計画は、前期基本計画の方針を継承しつつ、施策の進捗状況やその成果等に基づき、事業のスクラップアンドビルドを基本としました。

本市では、関西文化学術研究都市の一翼を担う都市としてのまちづくりを進めてきました。そのため、全国的に少子化が進む中、比較的若い世代の人口が増加していることから、保育園の待機児童ゼロや放課後児童クラブの拡充などを図り、子育てNo.1のまちづくりを目指しています。

また、最重要課題のクリーンセンターは、平成28年度中の稼働を目指し取組みを進めています。さらには、交通の利便性の向上を図るため、国・府とともに都市計画道路東中央線・天神山線および木津川架橋の建設を推進しています。

今後も、懸案事項を先送りにすることなく、安心・安全なまちづくりに取り組んでまいります。

木津川市長 河井 規子



後期基本計画は、市ホームページに掲載しているほか、学研企画課、各図書館にて閲覧できます。

また、本計画の冊子は、一冊1,500円で学研企画課にて販売しています。

学研企画課 ☎75-1201

見どころ「南山城の古寺巡礼」 (京都国立博物館)

木津川市の6か寺等からも国宝や重文を出展している南山城の古寺巡礼。

いよいよ、今月15日までとなりました。

普段は、見ることでできない椿井大塚山古墳から出土した三角縁四神神獣鏡をはじめ、きつと、皆さんの知らない南山城を新たに発見することができると思います。

ぜひ、ご覧になってください。

もっと、木津川市！

南山城の古寺巡礼の魅力を感じた後は、さらに市内の仏教美術品にふれてみませんか。

市内には、展覧会に出展した仏教美術品以外にも様々な魅力が沢山あります。それぞれの寺やお寺や四季の楽しみ方を発見できるかも知れません。

今月から、梅雨を迎えますが、この時期のオススメは、何と云っても関西のアジサイ寺としても有名な岩船寺です。アジサイと三重塔のコラボレーションは非常に趣きがあります。



2014年の
秋もやります！

木津川市社寺 秘宝・秘仏特別開扉

この期間でしか見ることでできない木津川市の魅力を感じてください。



写真集「古寺巡礼・南山城の仏たち」等の寄贈

府南部の11か寺でつくる「京都南山城古寺の会」から、4月24日に、地域に育まれた歴史や貴重な文化財を子どもたちに知ってもらうことを目的に、会の発足記念として発行された写真集と、6月15日まで京都国立博物館で開催されている「南山城の古寺巡礼」の図録の寄贈がありました。これらは、市内の公立小・中学校の図書館で活用しています。



平成26年5月1日 木津川市商工会 誕生！



木津川市の商工業のさらなる発展に向け、木津町商工会、加茂町商工会、山城町商工会の合併により、「木津川市商工会」が誕生し、本所となる商工会館で開所式がおこなわれ、同商工会の山本会長が「会員の経営基盤の強化を最重要課題とし、機動力を発揮していきたい。」とあいさつされました。

会員数が1000人を超え、府内で4番目の規模となった木津川市商工会には、今後、経済のグローバル化や少子高齢化の進展など、地域の商工業を取り巻く環境の変化に対応すべく、地域経済を担う中小企業の先導者としての活躍が期待されています。



臨時福祉給付金・子育て世帯臨時特例給付金について

消費税の8%引き上げによる低所得者および子育て世帯への負担を緩和するために、暫定的・臨時的な措置として、支給する制度です。

平成26年1月1日に住民登録している市町村に対して、支給申請をおこなっていただくことになります。

申請方法および受付期間等は、決まりしだい、広報・ホームページ等でお知らせします。

臨時福祉給付金

対象 平成26年度に市・府民税が課税されていない方
※ただし、ご自身を扶養している方が、課税されている方や生活保護の対象者の場合は本給付の対象外となります。

支給額 1人につき1万円(次に該当する方は、5,000円が加算されます。)

・老齢基礎年金、障害基礎年金、遺族基礎年金等の受給者など

・児童扶養手当、特別障害者手当等の受給者など

子育て世帯臨時特例給付金

対象 平成26年1月分の児童手当(特例給付を含む)の受給者で、平成25年中の所得が児童手当の所得制限額に満たない方

※臨時福祉給付金の対象者、生活保護の対象者は本給付の対象外となります。

支給額 対象児童1人につき1万円

公務員の皆さんへ

申請書類(「子育て世帯臨時特例給付金申請書(請求書)」,「公務員児童手当(特例給付)受給状況証明書」)は、勤務先から配布されますので、申請受付時まで紛失しないように保管をお願いします。

問合せ 臨時福祉給付金・子育て世帯臨時特例給付金共通ダイヤル

厚生労働省給付相談窓口 ☎0570-037-192(平日午前9時～午後6時)

社会福祉課 ☎75-1211(臨時福祉給付金)

子育て支援課 ☎75-1212(子育て世帯臨時特例給付金)

※「臨時福祉給付金(簡素な給付措置)」や「子育て世帯臨時特例給付金」の“振り込め詐欺”や“個人情報の詐取”にご注意ください。

木津児童館

～育てよう 一人ひとりの人権意識～



陶芸教室(スूपカップを作ろう)

とき 7月5日(土) 午後2時～4時(予定)

ところ 木津児童館

定員 25人(申込多数の場合抽選)

参加費 ひとり500円(当日徴収)

申込締切 6月19日(必着)まで

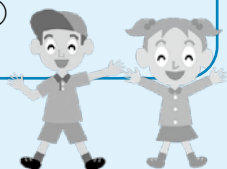

体験学習(お金について学ぼう)

とき 7月24日(木)

集合 木津児童館 午前8時30分(解散予定:午後5時)

ところ (大阪府)造幣局本局・キッズプラザ大阪

定員 30人(申込多数の場合抽選)

参加費 ひとり500円(事前学習会時に徴収)

申込締切 6月24日(必着)まで

その他 7月18日(金)午後7時から事前学習会をおこないます。必ず、参加してください。

対象 市内にお住まいで、木津児童館に平成26年度の来館登録をしている小学生

申込・参加 直接参加申込書を持参するか、はがきに児童の氏名(ふりがな)・学校名・学年・保護者の住所・氏名・電話番号を記入押印のうえ、次へ。

〒619-0214 木津清水27-4 木津児童館 ☎72-4700(休館日:日・祝日)

その他 ・参加申込書は、木津児童館にあります(印かんを持参ください)

・参加者には、後日くわしい案内状を送ります。



子育てカレンダー 6月

木 津 木津子育て支援センター(木津保育園内) ☎ 71-1115
 木津東部 木津東部子育て支援センター(梅美台保育園内) ☎ 71-8041
 加 茂 加茂子育て支援センター(いづみ保育園内) ☎ 76-2130
 山 城 山城子育て支援センター(やましろ保育園内) ☎ 86-4843

園庭開放など

と き	内 容	ところ・問合せ
3 日(火)	午前 10 時～正午 自由遊び(園庭のみ)、ひよこサロン 午前 10 時～11 時 30 分 園庭開放(室内開放) 午前 10 時～11 時 30 分 季節の制作	木津東部 加 茂 山 城
4 日(水)	午前 10 時～11 時 30 分 おもちゃで遊ぼう 午前 9 時 30 分～11 時 30 分 園庭・室内開放(折り紙制作)	加 茂 木 津
5 日(木)	午前 10 時～正午 自由遊び、体育遊び 午前 10 時～11 時 30 分 わいわいサロン(歯のはなし) 午前 10 時～11 時 30 分 園庭開放	木津東部 加 茂 山 城
6 日(金)	午前 10 時～正午 自由遊び、ハンドケア講習 午前 10 時～11 時 30 分 おしゃべりサロン	木津東部 木 津
10 日(火)	午前 10 時～正午 自由遊び(園庭のみ)、ひよこサロン 午前 10 時～11 時 30 分 園庭開放(室内開放) 午前 10 時～11 時 30 分 ボーリング	木津東部 加 茂 山 城
11 日(水)	午前 10 時～11 時 講座「親子エアロビクス」(要予約) 午前 10 時～11 時 30 分 作りましょう(カエルを作ろう)	木 津 加 茂
12 日(木)	午前 9 時 30 分～11 時 30 分 園庭・室内開放(歌とふれあいあそび) 午前 10 時～正午 自由遊び、おもちゃの図書館 午前 10 時～11 時 30 分 育児講座(ふれあいあそび) 午前 10 時～11 時 30 分 園庭開放	木 津 木津東部 加 茂 山 城
13 日(金)	午前 10 時～正午 自由遊び、体育遊び 午前 10 時～正午 自由遊び(園庭のみ)、ひよこサロン	木津東部 木津東部
17 日(火)	午前 10 時～11 時 30 分 園庭開放(室内開放) 午前 10 時～11 時 30 分 エプロンシアター	加 茂 山 城
18 日(水)	午前 10 時～11 時 30 分 食育(野菜を使って) 午前 10 時～11 時 30 分 わいわいサロン	加 茂 山 城
19 日(木)	午前 9 時 30 分～11 時 30 分 園庭・室内開放(絵本読み聞かせ) 午前 10 時～正午 自由遊び、誕生会(要予約) 午前 10 時～11 時 30 分 絵本タイム 午前 10 時～11 時 30 分 園庭開放	木 津 木津東部 加 茂 山 城
20 日(金)	午前 10 時～正午 自由遊び、講習会『歩行とリトミック』 午前 10 時～11 時 はじめてのお誕生会	木津東部 木 津
24 日(火)	午前 10 時～正午 自由遊び(園庭のみ)、ひよこサロン 午前 10 時～11 時 30 分 園庭開放(室内開放) 午前 10 時～11 時 30 分 ふれあいあそび	木津東部 加 茂 山 城
25 日(水)	午前 10 時～11 時 30 分 おもちゃで遊ぼう 午前 10 時～11 時 30 分 誕生会	加 茂 山 城
26 日(木)	午前 9 時 30 分～11 時 30 分 園庭・室内開放(食育のお話) 午前 10 時～正午 自由遊び、体育遊び 午前 10 時～11 時 30 分 誕生会 午前 10 時～11 時 30 分 園庭開放	木 津 木津東部 加 茂 山 城
27 日(金)	午前 10 時～正午 自由遊び、作って遊ぼう～七夕飾りを作ろう～	木津東部

※市内の保育園でも、第1・3火曜日(祝日除く)午前10時～11時30分に園庭開放をおこなっています。詳しくは、各保育園へ問い合わせください。

0歳児から3歳児と保護者のための子育てサロン

つどいのひろば

▼わくわくひろば(☎ 73-0308)

おもちゃで遊んだり、楽しくおしゃべりしたり、お友達作りや子育ての情報交換や、紙芝居・手遊び・子育てに役立つ講座など楽しいことがいっぱい。授乳コーナーもありますので、赤ちゃんと一緒にでも安心してお越しください。

と き 毎週月・水・金曜日 午前 10 時 30 分～午後 3 時 30 分
毎週土曜日 午前 10 時 30 分～正午

ところ 平和堂アルブラザ木津店 2 階

▼かるがもひろば(☎ 71-0040)

ゆったりと遊んだり、おしゃべりしたりする時間や、絵本の読み聞かせ・体操・リトミックなどのお楽しみメニューもあります。親子の触れ合いやお友達作りにぜひ遊びに来てください。

と き 毎週月・水・金・土曜日
午前 10 時～午後 3 時 30 分

ところ ガーデンモール木津川 2 階

※祝祭日・年末年始は休みます。

子育て相談

ところ	と き
木 津	平 日 午前 9 時 30 分～午後 4 時
木津東部	平 日 午前 9 時～午後 5 時 土曜日 午前 9 時～午後 3 時
加 茂	平 日 午前 9 時 30 分～午後 4 時
山 城	平 日 午前 9 時 30 分～午後 4 時

社会福祉協議会

社協木津

社会福祉協議会 木津支所(木津老人福祉センター内)
☎ 72-5532

社協加茂

社会福祉協議会 加茂支所(加茂ふれあいセンター内)
☎ 76-4338

社協山城

社会福祉協議会 山城支所(山城保健センター内)
☎ 86-4151

子育てサークル

未就園児対象の子育てサークルが、各地域にあります。参加希望の方は、問い合わせください。

おもちゃの図書館

木津老人福祉センター 6月4日・18日、7月2日(水)

木津東部子育て支援センター 6月12日(木)

山城保健センター 6月26日(木)

と き 午前 10 時～11 時 30 分

加茂ふれあいセンター 6月24日(火)

と き 午前 10 時～正午

木津川おもちゃ病院

木津老人福祉センター 6月7日、7月5日(土)

加茂ふれあいセンター 6月20日(金)

と き 午後 1 時 30 分～4 時

※こわれた“おもちゃ”を無料(原則)で修理しています。



「よっといで」の子育て・高齢者支援活動

～つながりの輪 ひろげよう～

「よっといで」(子育て支援団体)は、地域で子育て支援活動に取り組んでいます

地域の食材を使って日替りランチがあります。

内 容	と き
おやこひろば	月～金曜日 午後1時～2時
エコクッキング	6月9日(月) 午後1時～午後2時
おやこあそび	6月16日(月) 午後1時30分～3時
おやこクッキング	6月25日(水) 午後1時30分～3時

ふれあいクッキング

～とうふ作り～

と き 6月10日(火) 午前10時～午後1時
内 容 市内で栽培されている大豆を使って、手作り豆腐を作る。

と ころ よっといで(木津清水106 市役所から南へ徒歩5分)
問 合 せ よっといで ※午前10時～午後3時
☎・Fax72-9910
URL <http://homepage3.nifty.com/yottoide/index.html>

育児講座

「ふれあってあそぼう」

音楽に合わせてからだを動かしましょう。

と き 6月12日(木) 午前10時30分～11時30分
と ころ 加茂子育て支援センター(いづみ保育園内)
対 象 市内にお住まいの子どもとその保護者
講 師 京都音楽院 音楽療法士 水上 恵美 先生
問 合 せ 加茂子育て支援センター(いづみ保育園内)
☎76-2130

講座

「七夕のつどい」

七夕にすてきな音楽を聴いたり歌をうたって楽しみましょう。

と き 7月2日(水) 午前10時～11時
と ころ 中央交流会館(いづみホール)
対 象 市内にお住まいの1歳半以上の子どもとその保護者
定 員 100組(応募多数の場合抽選)
講 師 バイオリニスト 薮内 織香氏 他2人
申 込 6月20日(必着)までに、往復はがきに、子どもの氏名、生年月日、住所、電話番号を記入し次へ。なお、返信面には必ず郵便番号・住所、保護者の氏名をご記入ください。
〒619-0214 木津白口65
木津子育て支援センター 「七夕のつどい」宛
問 合 せ 木津子育て支援センター ☎71-1115

児童手当・特例給付の支払いについて

6月期の児童手当・特例給付の支払日は6月10日(火)です。支払日以降に入金の確認をお願いします。

■支給分 児童手当・特例給付 (2～5月分)

■支給額

対象児童の年齢等			支給月額
児童手当	0～3歳未満		15,000円
	3歳～小学校修了前	第1子	10,000円
		第2子	10,000円
		第3子以降	15,000円
	中学生		10,000円
特例給付	児童を養育している方の所得が所得制限額以上の0歳～中学生		5,000円

■所得制限額表

扶養親族等の数	所得制限限度額 (万円)	収入額の目安 (万円)
0人	622.0	833.3
1人	660.0	875.6
2人	698.0	917.8
3人	736.0	960.0
4人	774.0	1002.1
5人	812.0	1042.1

児童手当・特例給付の「現況届」について

児童手当・特例給付を受けておられる方を対象に、6月初旬に現況届を郵送します。必要事項をご記入の上、6月30日までに「児童手当・特例給付現況届」と添付書類を提出してください。提出がないと、6月分以降の手当を受けることが出来なくなる場合がありますのでご注意ください。

くわしくは、現況届送付時に同封の案内をご覧ください。

提出期限 6月30日(月)

提出窓口 子育て支援課 平日 午前8時30分～午後5時15分
各支所市民福祉課 平日 午前8時30分～午後5時15分
西部出張所 午前9時～午後6時(休業日:月曜日・祝日)
※土、日曜日が祝日の場合は休業となります。

郵送提出の場合の宛先 〒619-0286(住所不要)木津川市役所子育て支援課

問 合 せ 子育て支援課 ☎75-1212



障がいのある方の就職相談会 無料

障がいのある方の就職に関する支援など、様々な情報提供・相談をおこなっています。

と き 6月10日・24日(火)

ところ しょうがい者就業・生活支援センター「あん」
(山城町上粕前畑12番地4/JR上粕駅から徒歩10分・工房グリーンフィールド隣)

☎86-5056・080-1428-3420 Fax86-5105

その他 相談会当日以外も、ご連絡いただければ相談に応じます。

地域活動支援センターいづみ「女性の集い」

と き 6月10日(火) 午後1時30分～3時30分

ところ 東部交流会館「調理室」

内 容 お菓子作りと茶話会

対 象 市内にお住まいの心に不調や病のある女性

定 員 各8人(先着順)

参加費 150円

申込・問合せ 前日までに、電話・Faxで次へ。

社会福祉法人 いづみ福祉会、地域活動支援センターいづみ ☎76-0076 Fax76-0070

第64回 “社会を明るくする運動” 相楽地区大会

と き 6月28日(土) 午後1時30分～

ところ 中央交流会館 (いづみホール)

内 容 ・第63回“社会を明るくする運動”作文コンテスト入選(府推進委員長賞受賞)作文の朗読
上粕小学校6年(現・山城中学校1年)
山川 祐理子さん

・邦楽ミニコンサート 琴グループ「奏・美・音」
賛助出演 尺八 折本 岳慶山(大人樹)

・講演「障害がある人の『犯罪』と更生保護制度について」
～いくつかの事例をもとに考える～

講師 いづみ福祉会 ワーキングセンター
施設長 佛教大学社会福祉学部非常勤講師 須河 浩一 先生

問合せ 社会福祉課 ☎75-1211

主 催 “社会を明るくする運動”相楽地区推進委員会

きこえの相談会 無料

年齢とともに、誰でも耳が遠くなってくるものです。自分の聴力がどのくらいなのか一度、聴力測定を受けてください。

と き 6月17日(火) 午前10時～午後3時

①午前10時～、②午前11時～、③午後1時～、④午後2時～
(上記、日程以外も相談を受付けていますので問い合わせください。)

ところ 相楽聴覚言語障害センター(相楽会館内)

内 容 聴こえに関する相談、聴力測定(聴力測定をご希望の方は1時間程度)

対 象 木津川市・相楽郡内にお住まいで聴こえに不自由を感じておられる方とそのご家族

申 込 6月10日までに、電話・Faxで名前・年齢・住所・電話(Fax番号)・相談内容・ご希望の時間帯を次へ。
※申し込みが多い場合は、日時の変更をお願いすることもありますので予めご了承ください。

問合せ 〒619-0214 木津上戸15

相楽聴覚言語障害センター 担当:山口
☎75-2030 Fax72-6862

健康・介護についてお悩みはありませんか? 無料

～高齢者の集いの場へ専門職が伺います～

「介護予防」のため、皆さんの集いの場へ専門職が無料で伺い、講演や体操等をおこないます。

と き 要相談

対 象 65歳以上の方で構成された10人以上の団体

問合せ 高齢介護課 ☎75-1213

地域包括支援センター加茂支所 ☎76-8502

地域包括支援センター山城 ☎86-3500

認知症の人と家族を地域で支えるための講演会 無料

認知症を正しく理解し、認知症の人が安心して暮らせる地域づくりを目指して、一緒に学びませんか。ぜひご参加ください。

と き 7月11日(金) 午後1時30分～4時(受付:午後1時～)

ところ 加茂文化センター「あじさいホール」

内 容 ・講演「認知症のこと知り、地域でこれから取り組んでいきたいこと」

講師 京都大学医学部付属病院老年内科
診療部長 武地 一 先生

・木津川市内関係者による介護劇

～小規模多機能型居宅介護を利用した暮らし～

対 象 認知症について関心のある方

問合せ 高齢介護課 ☎75-1213 Fax72-0553

その他 事前の申し込みは不要です。

高齢者いきいきサポート窓口

ご高齢の皆さんがいつまでも住みなれた地域で、健康で生きがいをもって心豊かに過ごせるよう次の窓口を開設しています。相談の内容は次のとおりです。

・ボランティア・サークル活動に関する相談
・仕事等生きがいづくりの相談など

と き 毎週月～金 午前8時30分～午後5時

ところ 高齢介護課(市役所2階)

問合せ 高齢介護課 ☎75-1213

平成26年度 第1回 認知症介護者家族交流会

認知症の方を介護されている家族の皆さん、同じ介護をする者同士、認知症のことや心配ごとなどを語り合いましょう。

と き 6月24日(火) 午後1時30分～3時30分

ところ 庁舎北別館「第1会議室」

対 象 市内にお住まいの認知症の家族を介護している方

内 容 体験談、交流会

申込・問合せ 6月23日午後5時15分までに、高齢介護課(☎75-1213)へ。



介護予防のための「すこやか度確認リスト」を送付します

6月1日現在、満65歳・68歳・71歳・74歳および75歳以上で、要支援・要介護認定を受けていない市民の方に、「すこやか度確認リスト」を送付します。

「すこやか度確認リスト」の25項目の質問にお答えいただくことで、生活機能の低下のサインを早期に発見し、国の基準により「介護予防のためのサービスの利用が望ましい」と判定された方に、介護予防教室への参加のご案内をします。

介護予防のための「すこやか度確認リスト」を送付します

6月30日までに、「すこやか度確認リスト」にご記入いただき、同封する返信用封筒(切手不要)で返信いただくか、高齢介護課・加茂支所・山城支所・西部出張所の各窓口へ提出してください。

『生活機能の低下があり、介護予防教室の利用が望ましい』と判定された方に市から介護予防教室への参加のご案内をします。

『生活機能の低下のない』方には通知しません。

介護予防とは「要介護状態の発生をできる限り防ぐ(遅らせる)こと、そして要介護状態にあってもその悪化をできる限り防ぐこと」と定義されています。

介護予防といっても、単に高齢者の運動機能や栄養状態といった個々の要素の改善だけをめざすものではなく、心身機能の改善や環境調整などを通じて、個々の高齢者の生活行為(活動レベル)や参加(役割レベル)の向上を図ることを目的にしています。

高齢期の健康と生活機能の維持のためには、加齢に伴い出現する「廃用症候群」(生活不活発病)や「老年症候群」といった、さまざまな日常生活における老化等のサインを早期に発見し、早期に対応する必要があります。生活機能とは、体や心の動きに加えて、日常生活動作や家事をこなす能力、家庭や社会での役割など「人が生きていくための機能全体」をいいます。

「すこやか度確認リスト」では、自立した生活行為や生活機能を維持するための機能に関する判定をおこない、「廃用症候群」・「老年症候群」を早期に発見し、必要な方に介護予防教室にご参加いただき、要介護状態の発生を防止することが目的です。

高齢介護課 ☎75-1213

木津川市国民健康保険に加入の方へ

国民健康保険税の納税通知書を送付します。

～国民健康保険税は国保を運営する大切な財源です～

国民健康保険税は、国の補助金などとともに、加入している皆さんが医療機関にかかれたときの医療費の支払いにあてられていますので、忘れず納期限内に納付ください。

<国民健康保険税の納税義務者>

国民健康保険税の納税義務者は世帯主のため、納税通知書などはすべて世帯主に送付されます。そのため、世帯主本人が国民健康保険の加入者ではない場合でも、同じ世帯に国民健康保険加入者がいるときは、世帯主が納税義務者になります。ただし、その場合は、世帯主本人は国民健康保険税の計算には含まれません。

<国民健康保険税の納期>

国民健康保険税は、4月分から翌年3月分までを年税額として算定し、6月から翌年3月までの10回で納付いただきます。

年度の途中で国民健康保険の資格を取得したり、喪失したときには、その年度の国民健康保険税を月割計算します。

<年金からの特別徴収>

4月・6月・8月の年金からの特別徴収を開始する方については、26年度の年税額を仮に算定し、8月までの特別徴収額を事前に通知しています。今回の通知で確定の年税額をお知らせします。

不明な点があれば国保医療課まで問い合わせください。

国保医療課 ☎75-1214



幼稚園就園奨励事業

学校教育課 ☎75-1230

平成26年度に公立・私立幼稚園に就園されている幼稚園児の保護者の方に、国の幼稚園就園奨励費補助を受け、市町村民税所得割課税額の区分に応じ、入園料・保育料の減免・給付をおこないます。なお、実際の支払額が下表の金額を下回る場合は、支払額を補助金額とします。（私立幼稚園については、幼稚園を通じて補助金として給付します）

私立幼稚園

区分	補助限度額				
	小学校1～3年生の兄・姉のいない世帯			小学校1～3年生の兄・姉のいる世帯	
	1人就園の場合及び同一世帯から2人以上就園している場合の最年長者（第1子）	同一世帯から2人以上就園している場合の次年長者（第2子）	同一世帯から3人以上就園している場合の左以外の園児（第3子以降）	小学校1～3年生の兄・姉を1人持ち、就園している場合の最年長者（第2子）	小学校1～3年生の兄・姉を1人持ち、同一世帯から2人以上就園している場合の左以外の園児及び小学校1～3年生に兄・姉を2人以上有している園児（第3子以降）
(1) 生活保護法の規定による保護を受けている世帯	308,000円	308,000円	308,000円	308,000円	308,000円
(2) 今年度に納付すべき市町村民税が非課税となる世帯	199,200円	253,000円	308,000円	253,000円	308,000円
(3) 今年度に納付すべき市町村民税の所得割が非課税となる世帯	199,200円	253,000円	308,000円	253,000円	308,000円
(4) 今年度に納付すべき市町村民税の所得割が課税となる世帯	子どもの数		今年度に納付すべき市町村民税の所得割課税額(円)		
	H10.1.2～H25.12.31生まれ	H7.1.2～H10.1.1生まれ			
	1人	1人	0人	1円～55,800円	115,200円
				55,801円～191,400円	62,200円
	2人	1人	1人	1円～66,900円	115,200円
				66,901円～198,600円	62,200円
	2人	2人	0人	1円～77,100円	115,200円
				77,101円～211,200円	62,200円
				211,201円～	-
	3人	1人	2人	1円～78,000円	115,200円
				78,001円～205,800円	62,200円
	3人	2人	1人	1円～88,200円	115,200円
				88,201円～218,400円	62,200円
				218,401円～	-
	3人	3人	0人	1円～98,400円	115,200円
				98,401円～231,000円	62,200円
				231,001円～	-

公立幼稚園（幼稚園使用料の減免）

区分	減免限度額				
	小学校1～3年生の兄・姉のいない世帯	小学校1～3年生の兄・姉のいる世帯	小学校1～3年生の兄・姉のいる世帯	小学校1～3年生の兄・姉のいる世帯	小学校1～3年生の兄・姉のいる世帯
	1人就園の場合及び同一世帯から2人以上就園している場合の最年長者（第1子）	同一世帯から2人以上就園している場合の次年長者（第2子）	同一世帯から3人以上就園している場合の左以外の園児（第3子以降）	小学校1～3年生の兄・姉を1人持ち、就園している場合の最年長者（第2子）	小学校1～3年生の兄・姉を1人持ち、同一世帯から2人以上就園している場合の左以外の園児及び小学校1～3年生に兄・姉を2人以上有している園児（第3子以降）
(1) 生活保護法の規定による保護を受けている世帯	79,000円	79,000円	79,000円	79,000円	79,000円
(2) 今年度に納付すべき市町村民税が非課税となる世帯	20,000円	50,000円	79,000円	50,000円	79,000円
(3) 今年度に納付すべき市町村民税の所得割が非課税となる世帯	20,000円	50,000円	79,000円	50,000円	79,000円
(4) 上記区分以外の世帯	—	40,000円	79,000円	40,000円	79,000円

※世帯構成員中2人以上に所得がある場合は、所得割課税額を合算する。

※市町村民税の所得割課税額については、租税特別措置法による住宅借入金等特別税額控除等の運用前の額とする。

※子どもの数とは19歳未満の扶養親族の数（H7.1.2生まれ～H25.12.31生まれ）

※子どもの数が4人以上の方はお問い合わせ下さい。

※ - は補助対象外

対 象 市内にお住まいで、市内公立幼稚園および市内外の私立幼稚園に就園している3～5歳児の園児の保護者（課税状況による制限があります）

申請書類 木津川市教育委員会が定める申請書および添付書類（課税証明書等）

申 込 就園されている各幼稚園（減免等をおこなわない幼稚園がありますので、直接幼稚園に確認してください）

問 合 せ 学校教育課 ☎75-1230



固定資産税の減額措置制度

次のそれぞれの制度について、申告により当該家屋にかかる固定資産税が減額されます。減額が適用されるために必要となる要件等の概要については、下記のとおりです。なお、税制改正により、工事費用額が変更されています。申告に必要な書類等については、税務課に問い合わせただけで、市ホームページをご覧ください。※都市計画税は減額の対象になりません。

住宅の熱損失防止(省エネ)改修に伴う固定資産税の減額について(概要)

平成20年1月1日以前に建てられた住宅(賃貸住宅を除く)について、平成20年4月1日から平成28年3月31日までの間に、本制度の要件を満たす省エネ工事をおこなったとき

減額適用の要件

- ・ 次の工事のうち、①を含む工事をおこなうこと。
①窓の断熱改修工事 ②床の断熱改修工事 ③天井の断熱改修工事 ④壁の断熱改修工事
- ・ 工事費用が50万円以上のもの。(ただし平成25年3月31日以前に契約した工事については、30万円以上のものが対象となります。)
- ・ 改修工事により改修した当該部位が新たに現行の省エネ基準に適合すること。

減額内容

住宅の省エネ改修工事が完了した年の翌年度分の固定資産税額(120㎡相当分までを限度とする)の3分の1が減額されます。

住宅のバリアフリー改修に伴う固定資産税の減額について(概要)

平成19年1月1日以前に建てられた住宅(賃貸住宅を除く)について、平成19年4月1日から平成28年3月31日までの間に、本制度の要件を満たすバリアフリー改修をおこなったとき。

減額適用の要件

- ・ 次のいずれかの方が居住する既存の住宅であること。
①65歳以上の方 ②要介護認定または要支援認定を受けている方 ③障がいのある方
- ・ 次の工事で、補助金等を除く自己負担が50万円以上のもの(ただし平成25年3月31日以前に契約した工事については、30万円以上のものが対象となります。)
①廊下の拡幅 ②階段の勾配の緩和 ③浴室の改修 ④便所の改修 ⑤手すりの取り付け ⑥床の段差の解消
⑦引き戸への取替え ⑧床表面の滑り止め化

減額内容

住宅のバリアフリー改修工事が完了した年の翌年度分の固定資産税額(100㎡相当分までを限度とする)の3分の1が減額されます。

住宅の耐震改修に伴う固定資産税の減額について(概要)

昭和57年1月1日以前に建てられた住宅について、平成18年1月1日から平成27年12月31日までの間に、建築基準法に基づく現行の耐震基準(昭和56年6月1日施行)に適合させるよう改修工事(1戸当たり50万円以上のものに限る。)をおこなったとき。(ただし平成25年3月31日以前に契約した工事については、30万円以上のものが対象となります。)

減額内容

住宅の改修工事が完了した年の翌年度分から施工完了期間に応じた減額期間の固定資産税額(120㎡相当分を限度とする)が2分の1に減額されます。

対象工事施工完了期間	減額期間
平成22年1月1日～平成24年12月31日までに改修	2年度間
平成25年1月1日～平成27年12月31日までに改修	1年度間

その他

- ※ 減額措置の適用は1戸について1回限りになります。
- ※ 省エネ改修とバリアフリー改修に伴う減額措置は同時適用できます。
- ※ 新築住宅の軽減、耐震改修の減額措置を受けている住宅については、他の減額措置との同時適用はできません。
- ※ 改修工事完了後3か月以内に、必要書類を添付して税務課に申告して下さい。



家屋調査にご協力をお願いします

平成26年中に新築、または増築された家屋(住家、店舗、工場、倉庫その他の建物)は、平成27年度から固定資産税・都市計画税の課税の対象となります。

市では、家屋の固定資産税の評価額を適正に算出するため、税務課職員による家屋調査を実施しております。調査の際、職員は「固定資産評価補助員証」を常時携帯し提示の上、調査をおこないますのでご協力をお願いします。

調査の実施内容につきましては、次のとおりです。

○家屋調査について

①調査日時の調整

建物の完成が確認されると、訪問または電話などにて調査日時の調整をさせていただき、家屋調査にお伺いします。

②家屋調査

調査方法につきましては、建物外部(屋根・外壁など)や、建物内部(天井・内壁・床など)の仕上材料や建築設備などを調査します。

③評価額の算出

調査結果に基づき、総務大臣が定める「固定資産評価基準」に従い、評価額を算出します。

税務課 ☎75-1203

平成26年6月2日～

「事前登録型本人通知制度」を開始します

事前登録型本人通知制度とは

市に住民登録や本籍のある人が事前に登録することで、住民票の写しや戸籍謄本・抄本などの証明書を、本人の代理人および第三者に交付した場合に、その交付した事実を登録者本人にお知らせする制度です。

目的

住民票の写しなどの不正請求および不正取得による個人の権利の侵害の抑止および防止を図ることを目的としています。

※住民票の写しなど証明書の交付の可否を登録者へ確認したり、交付ができないようにしたりする制度ではありません。

登録できる方

木津川市の住民基本台帳に記載されている方（住民基本台帳から除かれた方を含む）

木津川市の戸籍に記載されている方（戸籍から除かれた方を含む）

対象となる証明書

住民票の写し、戸籍の附票の写し、これらの住民票・附票の除票、戸籍謄本・抄本、および除かれた戸籍

通知する内容

交付年月日、交付証明書の種別、交付枚数、交付請求した人の種別（代理人または第三者）

※この制度は交付されたことを通知するもので、交付請求者の名前、住所は通知しません。

登録に必要な書類

- ① 本人通知制度登録申請書（受付窓口にあります）
 - ② 本人確認書類（本人の顔写真が貼付された住民基本台帳カード、旅券、運転免許証、官公署が発行した免許証などや許可証など）
 - ③ 法定代理人（未成年の保護者や成年後見人）の場合は、法定代理人の本人確認書類および戸籍謄本など法定代理人の資格を証明するもの（木津川市に本籍があり、市で法定代理の資格が確認できる場合は不要です。）
 - ④ 法定代理人以外の代理人の場合は、代理人の本人確認書類および委任状
- ※市外にお住まいの方や病気などのため、直接窓口で登録手続きができない方は、郵送による申請も可能です。

登録期間

登録者名簿に登録した翌日から無期限

※登録の廃止届があった場合や登録者が死亡した場合等については、登録が抹消されます。

受付窓口

市民年金課、加茂支所・山城支所市民福祉課

※西部出張所では手続きができません。

市民年金課 ☎75-1210

臨時職員の登録募集

夏休み期間中の各児童クラブの指導員等を募集します。

職 種 ・ 指導員（保育士、幼稚園教諭、小学校教諭、中学校教諭のうち、いずれかの免許をお持ちの方）
・ 指導員補助（資格をお持ちでない方）

勤務日数	週 3日間または週 5日間（月～金曜日）
勤務時間	午前 8 時～午後 7 時のうち 4 時間～7 時間 45 分
時給	指導員：950 円 指導員補助：850 円

勤務期間 7月19日（土）～8月31日（日）

応募資格 65歳未満の方（平成26年7月19日現在）

待 遇 木津川市臨時職員の任用等に関する条例によります。

申 込 6月18日午後5時までに、申込書、写真添付の履歴書と、資格をお持ちの方は資格証の写しを人事秘書課まで提出してください。（郵送不可）申込書、履歴書は人事秘書課の窓口にあるほか、木津川市ホームページからダウンロードしていただけます。

面接試験 6月25日（火）～27日（金）（面接時間は申込書持参時に決定します。）

問合せ 人事秘書課人事係 ☎75-1234

その他 試験結果は、面接終了後 1 週間程度で人事秘書課から電話で連絡します。

国民年金 ちょっと増やせる「付加年金」をご存じですか

定額保険料 月額15,250円(平成26年度)

付加保険料 月額400円(付加保険料のみ納めることはできません)

付加年金額 「200円×付加保険料を納めた月数」

例えば、付加保険料を5年間(60か月)納めたときの総付加保険料額の24,000円(400円×60か月)に対し、65歳から老齢基礎年金といっしょに支給される付加年金の額は年額12,000円(200円×60か月)となります。付加年金を2年間受給すると、納付した付加保険料総額と同額になります(上記の付加年金額は、65歳から受給した場合の金額です)。

付加年金は、老齢基礎年金とあわせて受給できる終身年金です。ただし、定額のため「物価スライド制度」(増額や減額)などはありません。

一方、付加年金は老齢基礎年金といっしょに支給されるため、繰上または繰下請求をしたときには、本体の老齢基礎年金と同じ割合で減額または増額されることになります。

付加保険料を納められる方は、次のとおりとなっています。

- ①自営業者などの国民年金の第一号被保険者の方に限られます。
- ②半額免除などの一部免除を含め、保険料を免除されている方は付加保険料を納められません。
- ③60歳以上65歳未満の方など、国民年金の任意加入者の方も付加保険料を納めることができます。
- ④国民年金基金に加入中の方は、付加保険料を納められません。

* 付加保険料の納付は、申し込んだ月分からとなります。なお、納付期限を超過した場合でも、期限から2年間は付加保険料を納めることができます。

納期限は、翌月末日(月末が土曜日、日曜日、休日等の場合は翌営業日)と定められています。また、口座振替や割安になる前納制度も設けられています。

届出先 市民年金課、各支所市民福祉課

手続きに必要なもの 年金手帳など基礎年金番号がわかるもの・認印

問合せ 市民年金課 ☎75-1210

京都南年金事務所 ☎075-643-2547

～国民年金保険料の納め忘れのある方へ 後納制度(国民年金保険料の納期限の延長)をご利用ください～

将来の年金額を増やしたり、年金の受給権につなげるため、平成24年10月から平成27年9月末までの3年間に限り、過去10年以内の納め忘れた国民年金保険料を納めることができる、後納制度が始まっています。

また、「年金機能強化法」により、平成27年10月からは受給資格期間が10年(120月)に短縮されることが予定されていますので、この機会をぜひご利用ください。

* 後納制度は事前申込が必要ですが、審査の結果、後納制度による納付をご利用いただけない場合があります。詳しくは、国民年金保険料専用ダイヤル又はお近くの年金事務所にお尋ねください。

※後納制度についての問合せ

国民年金保険料専用ダイヤル ☎0570-011-050

京都南年金事務所 ☎075-644-1165(お客様相談室)

ビルくんやイヤちゃん



あなたの回答が、日本経済の力になる!

7月1日を基準日として「平成26年経済センサス-基礎調査」「平成26年商業統計調査」が全国すべての事業所および企業を対象に実施されます

- 経済センサス-基礎調査は、我が国の事業所・企業の基本的構造を明らかにするとともに、各種統計調査の母集団情報の整備を図ることを目的として実施します。
- 商業統計調査は、我が国の商業の実態を明らかにし、商業に関する施策の基礎資料を得ることを目的として実施します。
- 6月末までに調査員が調査票を配布し、7月1日以降に回収にお伺いします。(オンラインでの回答も可能です)

◆調査の意義・重要性をご理解いただき、ご協力をよろしくお願いいたします。

総務課 ☎75-1200



地区医師会から市民の皆さんへ

シリーズ健康エッセイ

vol. 15

ピロリ菌って何者？



山口医院
山口泰司 医師

新聞や雑誌で最近話題になっているピロリ菌をご存知でしょうか？正式名は「ヘリコバクター・ピロリ」とい

い、ヘリコとはヘリコプターのヘリコと同じで「らせん」という意味、バクターはバクテリア（細菌）、ピロリは胃の出口「幽門」を意味する「ピロルス」からきています。体長は約4ミクロン（4/1000mm）で4〜8本のべん毛を持ち、べん毛を回転させてらせん状の体を回して移動します。

ピロリ菌感染の多くは幼少時期にピロリ菌が口から入って成立すると考えられており、わが国では戦後の団塊の世代以前の人生育環境として上下水道の完備が不十分のピロリ菌感染率は約80%前後と高い一方、衛生状態のよい環境で育った若い世代の感染率は年々低くなり欧米並みになってきました。ピロリ菌感染を予防する方法は確立していませんが、親から子への食べ物の口移しには注意が必要でしょう。

胃・十二指腸潰瘍患者のピロリ菌感染率は90%以上と言われ、また1994年に世界保健機構（WHO）はピロリ菌を確実な発がん物質と認定しました。ピロリ菌除菌により胃・十二指腸潰瘍の再発は減り、胃がんの発生率も大幅に減っており、これらの胃腸病の予防効果があると証明されています。

近年、食品によるピロリ菌の抑制効果が報告されており、ある種のヨーグルトや乳酸菌飲料、ココアや緑茶成分も話題にのぼりますが、現実的かつ実践的な予防対策として野菜と果物の摂取や減塩が強調されています。

除菌治療としては、3種類の薬（胃酸を抑える薬と2種類の抗生物質）を朝と夕方の1日2回、1週間続けて飲むだけで、約70〜80%の方はピロリ菌が消えます。1回目の除菌治療で消えなかった場合には薬の種類を変えて2回目の除菌治療をおこなうことも可能で、1回目と2回目の除菌療法を合わせた除菌成功率は95%を超えます。胃潰瘍・十二指腸潰瘍、ヘリコバクター・ピロリ菌感染胃炎（自覚症状がなくとも内視鏡検査で確認されればピロリ菌検査ができます）の患者さんなどは健康保険適用でピロリ菌の検査・除菌治療が受けられますので、気になる方は胃の専門医にご相談ください。

相楽休日応急診療所

～受診前には必ずお電話を～

診療時間 午前9時～（受付：午前8時30分～午後0時30分）

ところ 相楽会館1階（木津上戸15）

問合せ 相楽休日応急診療所 ☎73-9988

その他 症状によっては診察できない場合や、京都山城総合医療センターを紹介する場合があります。

月 日	診療科目	月 日	診療科目
6月 1日(日)	内科	7月 6日(日)	内科
6月 8日(日)	内科	7月13日(日)	内科・小児科
6月15日(日)	内科	7月20日(日)	内科
6月22日(日)	内科・小児科	7月21日(月・祝)	内科・小児科
6月29日(日)	内科	7月27日(日)	内科・小児科

材 料 (4人分)

大根	150 g
にんじん	70 g
ごぼう	60 g
しめじ	60 g
鶏むね肉	120 g
さやいんげん	40 g
A	水 2カップ
	固形コンソメ 1/2個
B	カレー粉 小さじ2
	ケチャップ 大さじ1・1/3
	塩 小さじ1/3

一言メッセージ
カレー粉のスパイスで塩分控えめです。
簡単でおいしいですよ。

- 作り方
- ① 大根、にんじんはいちちょう切りに、ごぼうは斜めに切る。
 - ② しめじは小房に分け、鶏むね肉はそぎ切りにする。
 - ③ さやいんげんは茹でて4cmの長さの斜め切りにする。
 - ④ 鍋にAを温め、①の野菜を入れる。
 - ⑤ ④が煮立ったら②を加えてあくを取り、Bを入れ15分程煮る。③を加えてひと煮する。

おすすめの味

根菜のカレー煮

木津川市食生活改善推進員協議会
山城支部 若竹会 西岡 啓子



〈1人分の栄養価〉

エネルギー	116 kcal
たんぱく質	7.3 g
脂 質	5.5 g
カルシウム	36 mg
食物繊維	7.9 g
塩 分	0.8 g



マタニティ広場(妊婦さんの教室)要予約



友達づくりの機会としてもご利用ください。お父さんのご参加もお待ちしています。

①歯の健康について

～一度お口のチェックしてみませんか～

と き 7月9日(水) 午後1時30分～
(受付 午後1時15分～1時30分)

②赤ちゃんのお風呂の入れ方と保育について

～赤ちゃんのお人形で実際にお風呂に入れてみましょう～

と き 7月31日(木) 午後1時30分～
(受付 午後1時15分～1時30分)

ところ 木津保健センター

対象 市内にお住まいの妊婦さんとその家族

定員 ①24人(先着順) ②20人(先着順)

持ち物 母子健康手帳

申込・問合せ 健康推進課 ☎75-1219

その他 上のお子さんと一緒に参加される方は、予約時に申し出てください。

平成26年度子宮頸がん検診・乳がん検診を申し込まれた方へ



(平成26年度申込受付は2月24日をもって終了しています)

子宮頸がん検診・乳がん検診を受けていただくにあたり、健康推進課より3月中旬に送付しております以下の書類を持参のうえ、指定された医院の検診日時に受診してください。

・子宮がん検診:「子宮頸がん検診受診票兼結果通知書」
・乳がん検診:「乳がん検診ご案内兼受診票」

ただし、予約の必要な医院もありますので、それぞれの書類をご覧になり、詳細をご確認のうえ予約してください。

子宮がん検診は8月から10月、乳がん検診は最終月に検診希望者が集中するため、検診が受けられない場合があります。早めの検診をお勧めします。

ご不明な点等、問い合わせは健康推進課(☎75-1219)へ。

木造住宅の耐震診断・改修相談窓口開設

市の木造住宅耐震診断・改修相談窓口を臨時開設します。

耐震改修をお考えの方で、木津川市の耐震診断・改修補助金制度に興味のある方はこの機会にご来場ください。

と き 6月21日(土)・22日(日) 午前10時～午後4時
ところ イオンモール高の原2階「平安コート」

京都府山城南土木事務所主催「洪水・土砂・地震災害パネル展」内

問合せ 建設課 ☎75-1223

町内会・自治会に加入しましょう

自治会は、日頃からそこにお住まいの皆さんが協力して、防災・防犯をはじめ様々な地域コミュニティの形成に取り組んでいます。住みよい街をつくるには、自治会活動は欠かすことのできない大切なものです。

まだ自治会へ加入されていない方は、ぜひ自治会へ加入し、積極的に明るい住みよい街づくりに参加しましょう。

血液がたりません!!! 献血にご協力ください

献血でつながる生命があります。病気やけがで輸血が必要とする方に、あなたのご協力をお願いします。

なお、輸血による副作用を少なくするために、できるだけ400ミリリットルの献血にご協力ください。

と き 6月5日(木) 午前10時～正午、午後1時～3時30分

ところ 市役所1階「住民活動スペース」

持ち物 献血カード(お持ちの方)、本人自身を証明できる証(初めての方のみ。運転免許証、健康保険証など)

その他 年齢・体重・Hb値などのほか、患者や献血者の安全を確保するため、献血をお断りすることがあります。

次回献血日程 7月8日(火)

①加茂支所1階 午前10時～正午

②アスパアやましろ 午後2時～4時

毎月19日は、食育の日

今月のテーマ「脱水予防」～暑さ対策のレシピ配布～

と き 6月19日(木) 午前10時～11時30分

ところ 市役所1階「住民活動スペース」

主催 木津川市食生活改善推進員協議会

平成26年度女性センター講座

「薬膳について学ぶ」

～免疫力アップで暑い時期を乗り越えよう～

梅雨時から真夏にかけて、熱をため込まず、元気な体をつくる食事について学びます。

と き 6月26日(木) 午前10時～11時30分

ところ 女性センター「調理室」

講師 中 倫子 氏<国際中医薬膳師・管理栄養士>

対象 市内にお住まいの女性

定員 25人(先着順)

受講料 200円(当日徴収)

託児 1歳～5歳(定員5人・要予約・先着順)

申込・問合せ 6月5日～21日に、電話または直接、次へ。

女性センター(月・祝日休館) ☎72-7719

平成26年度労働保険年度更新について

事業主の皆さんへ

労働保険の申告納付は、本年は6月1日から7月10日(土日祝は除く)までをお願いします。

なお、昨年度と同様「石綿健康被害救済法」に基づく一般拠出金の申告納付も併せておこなっていただくこととなります。

お早めに申告納付をお願いします。

問合せ 京都労働局総務部労働保険徴収課

〒604-0846 京都市中京区両替町御池上ル金吹町 451

☎75-241-3213 Fax075-241-3233

平成26年度

ニュースポーツを楽しむ日

誰でも気軽に参加できる、ニュースポーツを楽しみませんか。楽しく体を動かして、健康と向き合い、疲れた身体を回復しましょう。木津川市スポーツ推進委員が指導します。

マイバック



木のスティックで木のバック(円盤)を打ち、目標枠の中に入れるゲーム

卓球バレー



6対6で卓球台の周りに座り、ネットの下をくぐらせる卓球とバレーを合わせた競技

木づなアレンジボール

※木津川市オリジナル



色々な柔らかい物を使い、相手チームの籠に入れる木津川オリジナルニュースポーツ。初のお披露目!!

※全ての種目に参加できます。

と き 6月7日(土) 午前9時30分～11時30分

と ころ 中央体育館「アリーナ」

対 象 市内にお住まい・お勤めの方

参加料 1人100円(保険料:当日徴収)

- その他
- ・事前の申込は必要ありません。当日、直接会場にお越しください。
 - ・運動のできる服装で体育館シューズを持参してください。(室内のため)
 - ・タオル、水分補給の飲み物などは、各自持参してください。
 - ・実施中の傷病については、応急処置のみ主催者がおこないます。

主 催 木津川市教育委員会

主 管 木津川市スポーツ推進委員会



社会教育課社会体育係 ☎73-2323

加茂プラネタリウム心館

星空観望会 [要予約]

と き 6月7日(土) 午後7時30分～8時40分

内 容 2つの惑星と季節の天体

- ・土星のわっか・スピカと並ぶ火星
- ・北斗七星と春の大曲線など

※雨天曇天の場合プラネタリウムと望遠鏡教室

定 員 70人

料 金 大人300円・高校生以下150円

※中学生以下保護者同伴

申込受付中です。



6月15日(日)無料ミニ教室 今月は黄鉄鉱工作!

七夕星まつり [要予約]

と き 7月6日(日) ①午前10時30分～

②午後1時30分～(約60分)

内 容 ☆一日限定投影<みんなで七夕まつり>

おりひめとひこぼしの星はどこにあるの?

物語や星座クイズでなっとく!

七夕の空にくわしくなろう

☆笹飾り工作

定 員 各回50人

料 金 大人300円・高校生以下150円

申 込 6月1日から電話で申し込みください。

その他 小学生以下保護者同伴

ミニ笹
プレゼント!

申込・問合せ 加茂プラネタリウム館 ☎76-7645 (午前9時～午後5時)

定休日 月・木曜定休[祝日の場合その翌日休館]

6月16日～20日 保守点検のため平日団体投影は中止します。



「里山の維持再生ゾーン」の実現に向けて

～市民協働による持続可能なまちづくりのモデルケースとして～

都市計画課内に「木津北地区保全推進室」が新設されました。

はじめまして、「木津北地区保全推進室」です。

この度、木津川市は、学研木津北地区（鹿背山地内）152haの内、UR都市再生機構が所有している全ての土地（約90ha）を「木津川市学研木津北・東地区土地利用計画」の実現に協力するためとして、寄附を受けました。

これにより、4月号でもお伝えしたとおり、本年2月に学研木津北地区を保全していく計画として策定した「生物多様性木津川市地域連携保全活動計画～みもろつく鹿背山再生プラン～」を進めていくことになりました。

この計画は、「地域における多様な主体の連携による生物の多様性の保全のための活動の促進等に関する法律」に基づき策定したもので、計画を進めるにあたり、今年度から専属の部署（室）として、建設部都市計画課内に「木津北地区保全推進室」が新設されました。

今後は、計画に基づき、学研木津北地区の「里山の維持再生ゾーン」の計画区域において、オオタカやカスミサンショウウオをはじめとする希少生物の生態系の保護や里地里山景観の再生に取り組んでいきます。

なお、当地区での里地里山の維持・再生がモデルケースとなり、今後、木津川市内の他地区においても、里地里山の維持・再生が広がっていくことを願って、計画を進めていきたいと考えています。

※計画は、市ホームページでご覧いただくことができます。

「木津川市学研木津北・東地区土地利用計画」

<http://www.city.kizugawa.lg.jp/index.cfm/10,2591,51,203.html>

「生物多様性木津川市地域連携保全活動計画～みもろつく鹿背山再生プラン～」

<http://www.city.kizugawa.lg.jp/index.cfm/10,11003,47.html>



（木津北地区の位置図）



里山活動に参加しませんか？

現在、学研木津北地区には、里地里山活動を実践している団体が7団体あります。

皆さんも、団体の皆さんと一緒に活動してみませんか。

活動に興味のある方は、「木津北地区保全推進室」までご連絡ください。



第1回 鹿背山城何でも知ろう連続講座

と き 6月22日(日) 午後1時～3時(講演会)、午後3時～5時(現地視察)

ところ 鹿背山会館

内 容 「鹿背山城の枯れ対策と地域の景観」

講 師 山路 和義 氏(京都府山城広域振興局)

参加費 無料(資料代200円)

その他 駐車場がないため、車でのお越しはご遠慮ください。

主催・問合せ 木津の文化財と緑を守る会 岩井 ☎72-0014

都市計画課 木津北地区保全推進室 ☎75-1222



グリーンセンター建設に向けて

～グリーンセンターは、皆さんの日常生活に欠くことのできない施設です～

新たなグリーンセンターの建設は、木津川市にとって、一日も早く解決しなければならない、たいへん重要かつ緊急の懸案事項です。今月号では、敷地造成工事の進捗状況とごみの排出状況について、お伝えします。

【グリーンセンター敷地造成工事の進捗状況】

グリーンセンターの敷地造成工事につきましては、敷地の一部に埋設されていた廃棄物の撤去および下流河川に影響のない範囲の伐木が完了しました。

来年3月末の完成を目指し、この6月からは、切土、盛土、残土処分など、敷地造成工事がいよいよ本格化します。

資材の搬入や残土処分のため、ダンプ等の通行も多くなり、ご迷惑をお掛けしますが、交通マナーに心がけ、事故のないように気をつけて進めます。

地元の皆さんをはじめ市民の皆さんのご理解とご協力をよろしくお願いします。



廃棄物の撤去後の状況



伐木の状況

【ごみの排出状況について】

木津川市の燃やすごみは、打越台環境センター（精華町内）で焼却しており、昭和55年に稼働して以来、約34年が経過しています。老朽化による施設の損傷が相当に進んでおり、いつ停止するかわからない状況であることから、新たなグリーンセンター建設に向けた取組みを平成28年度中の施設稼働を目指して進めています。

一方、過去5年間のごみの排出量につきましては、家庭から排出された1人あたりの1日の燃やすごみの排出量は、約446gで、ほぼ横ばいで、ごみの減量化がほとんど進んでいない状況です。

燃やすごみの組成を調べると、家庭から排出される燃やすごみの中には、水分の多い生ごみや資源化可能な古紙類が多く含まれており、約30%のごみ減量が可能です。生ごみは、ごみを出す前に水切りをすることで、資源化可能な古紙類は、集団回収※をすることで、ごみの減量化にたいへん効果があります。

グリーンセンター建設の準備を進める一方で、ごみの焼却による環境負荷を減らすためには、市民の皆さんと行政が協働して、ごみに対する関心を高め、ごみの減量に向けた実践活動に取り組むことがたいへん大切です。

※古紙類の集団回収に対して、市では、補助金を交付しています。詳しくは、まち美化推進課（☎75-1215）まで問い合わせください。

グリーンセンター整備にあたり、地元の皆さんをはじめ市民の皆さん、一人ひとりのご理解とご協力をお願いします



「もったいない」でゴミ出さない

(5月9日現在)

リユース(再利用)のコーナー**ゆずります**エレクトーン、オルガン、
サイドボード、ベッド
(S)、学習机、食器棚、洋服ダンス**ゆずってください**カラーボックス、花瓶、
ジャージ(L)、自転車
(14インチ~大人)、子供用スノーボード、ソファ(3~4
人がけ)、犬小屋、台車、バスチェア、ルーフラック、
ブランコ、本棚、車椅子、子どもチャレンジDVD(2
~3才用)、スキーウェア(95cm)、ピアノ、ベ
ビーカー(B型)、ウクレレ、トランポリン、チャイル
ドシート、三輪車、食器棚、ランチョンマット、ゴミ
箱(蓋付)、自転車後ろカゴ、ハンガーラック、CD
デッキ、コンピカー、ラジコンカー、ぶらさがり健康
器、ビニールプール、ルームランナー、ベッド(S
W)、ダイニング用椅子

1. 人形、下着類(新品のみ可)、本はお断りします。
 2. 分別(衣類・食器・小物)してお持ち込みください。
 3. 衣類は洗濯したものを、きれいに持ち込んでください。
- ※上記を守られない場合は、お持ち帰りいただく
ことがあります。

リサイクル研修ステーション ☎75-2140 (休館日:
月曜・祝日・月曜が祝日の時は翌日)

掲載は3か月間

**第4回木津川市消防団
操法大会を開催します**本年度は、昼夜を問わず市民の安全・安心のため
に活動している消防団員が、日ごろの訓練の成果を発
表し、消防操法技術の向上と士気高揚を図ると共に、
地域防災体制の強化を目的とした操法大会を開催し
ます。木津川市消防団員の消防技能の集大成である操法
大会を是非見学にお越しください。**と き** 6月29日(日) 午前9時~
【予備日: 7月6日】**ところ** 相楽台小学校グラウンド**主 催** 木津川市、木津川市消防団※操法大会および大会へ向けての練習に
は、市内各所の学校を利用しています。周
辺にお住まいの皆さんには、何かとご迷惑
をおかけしますが、ご理解、ご協力をお願い
します。

危機管理課 ☎75-1206

エコバッグ講習会古紙再生された紙バンドを使って、買い物に便利
なエコバッグを作りませんか。スーパーなどでの買
い物でレジ袋を断り、環境保全に一緒に取り組みま
しょう。**と き** 6月25日(水)

午前10時~午後4時

ところ リサイクル研修ステーション**定 員** 15人(先着順)**持ち物** メジャー、はさみ、昼食**参加費** 500円(資材代)**その他** 紙バンドの色は、主催者
で決定します。**申 込** 6月10日午前8時30分から電話で次へ。**問合・主催** リサイクル研修ステーション

☎75-2140 Fax75-2141

(休館日: 月曜・祝日・月曜が祝日の時は
翌日)**家庭ごみの持ち去りは禁止!!**近年、家庭から排出された廃棄物を、市が委託し
ている業者以外の者が、無断に持ち去る行為が後を
絶ちません。この行為は、廃棄物再資源化の取組み
を損なうだけでなく、市民の皆さんが安心して廃棄
物を排出できないといった不安を募らせる原因にも
なっています。そこで、4月1日から木津川市廃棄物の減量及び
適正処理等に関する条例の一部改正をおこない、行
為者には罰則規定を設けるなど、持ち去り行為を禁
止しています。

★パトロール出発式をおこないました。★

河井市長、山下木津警察署長の号令のもと、市パトロール車と木津警察署パトカー
など3台で、市役所を出発しました。

まち美化推進課 ☎75-1215



岩船寺の紫陽花

プロフィール BRIAN LEE (リー・ブライアン)
24歳 アメリカ(ロサンゼルス)出身
言語：英語、中国語、日本語、台湾(福建)語
趣味：音楽、ホラーゲーム、バレーボール

ジューン(六月)、夏の始まり

そろそろ夏ですね。日本の夏は梅雨から始まりです。南カリフォルニアの雨期は十月から四月ですので、六月は雨が少ないですが、「June Gloom (ジューングルーム)」といって、海岸部が雲に覆われることがあります。雲一つない青空を期待する人は、がっかりするかもしれませんね。

一方台湾では、日本と同じく六月に梅雨に入り、夏にかけて雨がたくさん降り、すごじめじめしています。そんなすっきりしない天気の中、端午のお祝いがおこなわれます。台湾の端午は旧暦の五月五日で、今年は六月二日になります。端午には、中華ちまきを食べる伝統があります。端午に近づくとほぼ毎日中華ちまきが食べられるので、私はいつも楽しみにしていました。台湾の中華ちまきにはアヒルのたまご、いか、ピーナッツ、栗などが入っていて、私の大好物ばかりです。

梅雨の間は、たんす、クロゼットなどの湿気に気をつけてください。

最後に、六月に生まれた方へ、
Happy Birthday

つーゆー (to you)。



六月，夏日的开始

夏天就要来临了。日本的夏天在细细的梅雨中开始。美国加州的南部雨季在十月与四月之间，所以六月的雨量很少。但是有种叫做June Gloom (六月阴沉) 的现象。六月时南加州海边的天空会有浓浓的云雾，可能会让期待南加州著名蓝天海滩的人大所失望。

另一方面，与日本相同，台湾约在六月时进入梅雨季节。台湾整个夏天都充满着丰沛的雨量，天气湿热。让人不快的天气，因为有端午的庆典，不全然郁闷。今年的端午在六月二日。小时候的我每到端午就会期待着家中悬挂着的粽子的香气。台湾的粽子内料常有鸭蛋、鲑鱼、花生、栗子等，是我非常喜爱的食物之一。

梅雨时期要小心，别让衣物受潮发霉。

试试这个梅和雨的绕口令：梅欲美逾玫，不料雨予梅霉。雨欲予妹媒，不料妹霉没语。

June, the Start of Summer

It's almost summer! In Japan, summer begins with the East Asian rainy season, or *tsuyu* in Japanese. In southern California, the wet season is between October and April, which means there isn't much rainfall in June. However, there is June Gloom. With thick clouds hovering over the skies at the beaches, June Gloom could disappoint those expecting beautiful blue skies.

On the other hand, similar to Japan, Taiwan enters its wet season around June, and the whole summer is full of rain. However, Dragon Boat (Duanwu) Festival makes June not all that gloomy. Celebrated on May 5th in the lunar calendar, Dragon Boat Festival falls on June 2nd this year. With many delicious zongzi (sticky rice dumplings) hung in the house, Dragon Boat Festival was always a day I looked forward to as a kid. Taiwanese zongzi usually are wrapped with many tasty fillings such as eggs, squid, peanuts, and chestnuts, I love it!

In the wet season, keep your closet dry and keep an eye out for mold. Here is an original pun about mold for you: Mold asks the rain if it wants to hang out in the closet. The rain replied, "OK, **mil-dew**."

ブライアンのランゲージ・コーナー

第1回 「How are you?」



「How are you?」と聞かれたら、「I'm fine, thank you.」と答えませんか？実はアメリカの日常生活では「How are you?」と聞かれたら、「Good!」か「I'm good!」で答えることが多いです。また「Hey, how are you?」や「What's up?」と、質問で返事をするのが自然です。今度「How are you?」と聞かれたら、「How are you?」=「Hi」という感覚で、「Hey, how are you?」で答えてみましょう。

京都府地域における舞台芸術振興・次世代体験推進事業

「けいはんなふれあいコンサート2014」

親子で楽しめるクラシックコンサートの定番「けいはんなふれあいコンサート」が、夏休みにけいはんなプラザ・メインホールに帰ってきます。

開演までは、同時開催の楽器体験コーナーやロビーコンサートでお楽しみください。

と き 7月21日(月・祝)午後2時30分～(開場 午後1時30分)
と ころ けいはんなプラザ「メインホール」(駐車場有500台)
出 演 松村秀明(指揮)、福山俊朗(司会)、京都市交響楽団(演奏)
チケット 6月2日(月)から販売開始
 ◎前売券:1500円、当日券:2000円(全席指定/税込)
 ※3歳未満のお子さんは、保護者膝上の場合無料

取扱先

- ①精華町企画調整課(精華町役場5階)
 ☎95-1900(平日午前9時～正午・午後1時～5時)
 ※販売初日のみ午前10時からです。
 ※前売券の販売は、7月18日(金)までです。
- ②(株)けいはんな(けいはんなプラザ3階)
 ☎95-5115(平日午前10時～午後5時30分)
 ※前売券の販売は、7月18日(金)までです。
- ③電子チケットぴあ(発券手数料がかかります)
 販売店:チケットぴあ店舗/セブンイレブン/サークルK・サンクス/予約番号:0570-02-9999(Pコード:232-413)
 ※前売券の販売は、7月14日(月)までです。
 ※発券手数料が別途必要です。

問合せ 精華町企画調整課 ☎95-1900

サマーキャンプ 一日体験

～アメリカとイギリスの遊びをやってみよう～

アメリカの子どもたちにとって夏の楽しみである「サマーキャンプ」。木津川市・京田辺市・精華町の国際交流員と一緒にサマーキャンプに参加して、それぞれの国のゲームやダンス、歌などを楽しみませんか。

と き 7月12日(土) 午後2時～5時
と ころ むくのきセンター(精華町下粕神ノ木8番地)4階「多目的ホール」
 ※希望者は、精華町役場からシャトルバスを利用できます。

対 象 3市町にお住まい・通学の小学生(保護者同伴)

定 員 30人(申込多数の場合抽選)
申 込 6月27日(必着)までに、往復はがきの往信面裏面に参加者(保護者)氏名・年齢・住所・電話番号・申込者数(1通につき4人まで)・シャトルバス希望有無を、返信面表面に郵便番号・住所・代表者氏名を記入のうえ、次へ。

〒619-0285(個別番号・住所記載不要)
 精華町役場 企画調整課
 「CIR合同事業担当者」宛

問合せ 精華町役場 企画調整課 ☎95-1900
主 催 木津川市・京田辺市・精華町

土砂災害防止月間

6月は、土砂災害に関する防災意識の普及、警戒避難体制の整備などを促進し、土砂災害による生命、財産の被害の防止を目的とした「土砂災害防止月間」です。

昨年は、京都府内においても、大雨や台風などにより土砂災害が発生しました。今後も記録的な豪雨の増加などで、土砂災害の増加、激甚化が懸念されています。

本市でも京都府において、がけ崩れ防止などの整備が進められていますが、土砂災害から身を守るため、日頃の備えと早めの避難をおこなうなど防災に対する心構えが重要です。

土砂災害警戒情報に注意

大雨による土砂災害発生の危険性が高まったときには、各種の防災情報や避難情報について、テレビ・ラジオ等の放映・放送に注意しましょう。

危険を感じたら早めの避難

- ・避難場所、避難経路を事前に確認しておきましょう。
- ・危険箇所を事前に確認しましょう。
- ・お年寄りや体の不自由な方は、移動時間を考えて早めに避難しましょう。
- ・一人で避難せず、隣近所に声をかけ、複数で避難するよう心がけましょう。
- ・強い雨や長雨の時などは、テレビ・ラジオの警戒情報等、広報車の呼びかけに注意しましょう。

土砂災害防止月間(外部リンク)

国土交通省: http://www.mlit.go.jp/river/sabo/doshasaigai_boushigekkan.html

土砂災害にはこんな前兆現象があります

こんな現象を見たら、聞いたら早めに避難しましょう。

- ・「がけ崩れ」: 小石がぱらぱら落下、湧水発生、斜面のふくらみなど
- ・「土石流」: 地鳴り、渓流水位の激減、渓流内で転石の音など
- ・「地すべり」: 湧水量の増加、池や沼の水位の急変、落石・小崩落など

これまでの功績に感謝して

勲章・褒章受章者発表

国や社会に対する功労賞を表彰するため、勲章・褒章などの受賞者が発表されました。

皆さん、おめでとうございます。(敬称略)

瑞宝双光章

消防功労

河原 健次 氏

国土交通行政事務功労

戎 順正 氏

教育功労

山本 欽一 氏

瑞宝単光章

鉄道業務功労

小西 敏博 氏

まちの話題

命に感謝して

4月18日、蟹供養放生会

今昔物語集の「蟹の恩返し」で有名な山城町の蟹満寺で、伝統行事である蟹供養放生会がおこなわれました。

境内には、水産業者や飲食業者など、蟹に関係する職業の方のほか、一般の方も含めて、約200人が集まり、約300匹の沢ガニを手水鉢に放ちました。



木津川アート 2014 いよいよ始動

～出展作家による空間確認ツアーがはじまりました～

木津川アートって？

現代アートを活用し、市内の様々な場所を舞台にすることで、地域の魅力の発掘や再発見をし、自分たちのまちを知るだけでなく、市民同士や市内外の交流人口を増やすことにより、このまちをもっと知ってもらおうまちづくりの取り組みです。

空間確認ツアーって？

3月22日に決定した出展作家の皆さんに、作品を制作・出展いただく場所を見つけていただくためのツアーです。

皆さんも一緒に楽しみましょう！

木津川アートでは、イベントを楽しみながら運営を手伝ってくださるボランティアスタッフを募集しています。ボランティアスタッフとして参加していただくことで、作家との交流を楽しむことができ、一般の見学者とは違うドキドキ、わくわくの瞬間もあります。

ボランティアの仕事には…

- 会場となる場所のお掃除や草刈りをする「おそうじ隊」
 - 作家と一緒に食べる食事をつくる「ぶたじる隊」
 - 会期中の会場や作品の見守りをする「みまもり隊」
- などがあります。

木津川アートは、さまざまなボランティアの力で成り立ちます。皆さんからの応募をお待ちしています。



5月9日には、ボランティアによる「歩かないまちあるき」があり、ぶたじるを作って交流を深めました。

応募・問合せ 木津川アートプロジェクト事務局 (一社)木津川市観光協会 ☎73-8191
観光商工課 ☎75-1216

地域長・副地域長を紹介します

4月25日に平成26年度第1回地域長会議が開催され、市からの連絡依頼に続き、意見・情報交換がおこなわれました。地域長・副地域長の皆さんには、地元地域と市との連絡調整、地域振興に関する市からの依頼や伝達、地域の安定・発展、市行政との効率的な連携などを担っていただいています。

(平成26年4月現在、敬称略、順不同)

行政地域名	役 職	氏 名
木 津 町	地域長 副地域長	上 村 隆 雄 松 田 利 男
木 津	地域長 副地域長	加 田 征 嘉 木 下 勝 弘
本 町 西	地域長 副地域長	佐々木 孝 夫 大 倉 久 和
本 町 東	地域長 副地域長	池 尻 弘 司 壹 岐 茂 美
下 川 原	地域長 副地域長	和 田 稔 久 保 三 左 男
宮 ノ 裏	地域長 副地域長	石 橋 和 夫 達 脇 幹 夫
木 津 東 部	地域長 副地域長	駒喜多 正 秀 生 田 幸 広
市 坂	地域長 副地域長	才 治 之 宏 引 箇 美 佐 男
相 楽 南	地域長 副地域長	河 村 和 年 坂 本 敏 秋
北 之 庄	地域長 副地域長	武 田 功 隆 吉 村 隆 衷
吐 師	地域長 副地域長	多 氣 和 雄 吉 田 義 人
兜 台	地域長 副地域長	宇 恵 義 剛 西 内 剛 敷
相 楽 台	地域長 副地域長	藤 井 暉 喜 中 岡 功 三
東木津川台	地域長 副地域長	伊 藤 本 輝 岡 村 俊 雄
西木津川台	地域長 副地域長	三 幸 光 雄 角 井 正 幸
州 見 台	地域長 副地域長	関 河 正 克 大 竹 善 夫
梅 美 台	地域長 副地域長	立 花 弘 志 東 義 章
里 二 本 松	地域長 副地域長	久 保 田 幸 人 山 本 勝 治
加 茂 西 部	地域長 副地域長	前 田 繁 治 小 寺 正 能
新 町	地域長 副地域長	古 岡 之 雄 庵 野 勝 次
船 屋	地域長 副地域長	楠 原 富 美 竹 下 敦 浩
加 茂 駅 東	地域長 副地域長	ユ 川 丈 雄 廣 瀨 一 求
		武 田 正 雄 福 川 森 茂 美
		辻 本 清 隆 今 西 信 義
		辻 原 俊 夫 北 宗 郎

行政地域名	役 職	氏 名
加 茂 東 部	地域長 副地域長	兎 井 精 司 本 上 文 義
瓶 原	地域長 副地域長	山 村 弘 石 丸 捷 隆
当 尾	地域長 副地域長	前 田 義 之 史 吉 田 修 孝 一 西 本 秀 雄 坂 田 弘 幸 岩 福 西 裕 久 福 坂 本 地 圭 子 小 倉 持 幸 子 倉 松 本 井 喜 廣 向 井 井 裕 文 中 本 透
南 加 茂 台	地域長 副地域長	川 添 倫 男 木 下 年 英 岡 崎 信 行 笠 原 照 喜 大 川 曠 隅 谷 康 二 松 村 泰 三 山 本 敏 之 古 川 良 慧 竹 中 真 美 下 川 満 直 片 山 禮 秀 志 久 松 一 久 豊 田 素 山 口 末 大 古 井 瀬 充 井 澤 等
綺 田	地域長 副地域長	大 矢 益 巳 岡 北 真 清 一 川 北 一 司
北 平 尾	地域長 副地域長	伊 原 真 司 森 深 喜 昭 柳 尾 芳 徳 平 野 和 男 松 村 祥 司 木 村 未 男 田 中 照 三 石 田 智 子
高 麗	地域長 副地域長	浅 田 兼 弘 氏 家 孝 夫 福 小 林 清 志 辰 巳 伸 年 今 井 輝 彦 吉 岡 保 廣 杉 本 知 三 藤 本 樹 宮 島 常 吉
上 狛 北 部	地域長 副地域長	
上 狛 南 部	地域長 副地域長	

姫ちゃし!

広報きづがわを
よ〜く読んでね!

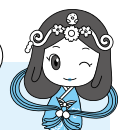

①NPO法人きづがわネットが発行する市の情報に特化したタウンマガジンの名称は?

5月号の答え合わせ ①6団体 ②(株)ミツワ製作所

学研都市インフォメーション

Kansai Science City Information

けいはんなプラザ

ペコロスの母に会いに行く

認知症の母 みつえと
バツイチ・ハゲちゃびんの僕
愛おしくて、ホロリ切ない 僕らの毎日。

監督 森崎東
出演 岩松了、赤木春恵、原田貴和子、加瀬亮、竹中直人 ほか
とき 6月26日(木)・28日(土) 午前10時30分～、午後1時～、午後3時30分～
6月27日(金) 午前10時30分～、午後1時～、午後6時～
料金 一般 1,000円
中学生以下、60歳以上 700円
けいはんなプラザ友の会会員 700円
問合せ (株)けいはんな事業部 ☎95-5115



けいはんなフィルハーモニー管弦楽団演奏会

とき 6月15日(日) 午後2時～(開場 午後1時30分)
ところ けいはんなプラザ「メインホール」
指揮 牧村邦彦(客演指揮)
曲目 ブルッフ／交響曲第2番Op.36、ブラームス／ハイドンの主題による変奏曲 Op.56、Jシュトラウス／ウィーンかたぎOp.354
料金 一般 1,000円
けいはんなプラザ友の会 700円
※未就学児入場不可
チケット (株)けいはんな事業部 ☎95-5115
主催・問合せ けいはんなフィルハーモニー管弦楽団
E-mail: info@kpo.jp
URL: http://www.kpo.jp/



けいはんなプラザ・プチコンサート

6月4日(水) ミルテの花～ドイツと日本の歌曲～
出演: 岩本実奈子(ソプラノ)、高島 朋子(ピアノ)
曲目: プッチーニ／オペラ「ジャンニ・スキッキ」より「私の大好きなお父さん」
6月11日(水) 新世界への誘い～アメリカ～
出演: 越山沙璃(ピアノ)
曲目: ヒナステラ／アルゼンチン舞曲集ほか
6月25日(水) 歌とピアノで世界を巡るコンサート
出演: 山本美波(ソプラノ)、山本絵里子(ピアノ)
曲目: シューベルト／野ばらほか
とき 午後0時15分～0時45分
ところ けいはんなプラザ「アトリウムロビー」
料金 無料(駐車場1時間未満無料)
問合せ けいはんなプラザプチコンサート実行委員会 ☎95-6128

綾戸智恵Concert2014 ～Picture in a Frame～

とき 8月3日(日) 午後4時～(開場 午後3時30分)
ところ けいはんなプラザ「メインホール」
料金 6,000円(全席指定)※未就学児入場不可
チケット ①けいはんなプラザ友の会先行 6月8日(日) ※同時入会可
②一般発売 6月12日(木)
※①・②とも窓口販売 午前10時～、電話予約 午後1時～(初日のみ)
・(株)けいはんな(けいはんなプラザ3階) ☎95-5115(平日午前10時～午後5時)
・ジェイエムピー ☎71-8200(電話予約のみ)
問合せ (株)けいはんな事業部 ☎95-5115



けいはんな記念公園

◆ホタルの夕べ 要予約

とき 6月5日(木) 午後7時30分～9時
ところ 水景園
料金 2,500円(お弁当つき)
定員 40人
対象 中学生以上



◆水景園のホタル鑑賞会

とき 6月15日(日)まで 午後7時～9時30分
ところ 水景園
一般300円、小中学生150円、未就学児無料、その他割引なし

◆ホタルのミニ講座

とき 毎週月曜日 午後7時15分～7時45分
定員 40人(先着順)

◆ホタルコンサート

とき 毎週金曜日 午後7時15分～8時

◆水景園のいけばな教室 要予約

とき 6月5日・19日(木) 午後1時30分～4時
ところ 水景園観月楼研修室
料金 2,000円
定員 10人 ※3日前までに予約

◆～花のある暮らし～ 要予約 ランカアップクラス園芸講習会

とき 6月10日(火) 午前10時30分～正午
ところ 水景園観月楼研修室
料金 4,000円～5,000円
定員 10人

申込・問合せ けいはんな記念公園管理事務所(☎93-1200) URL: http://www.keihanna-park.jp
参考 通常の開園時間: 午前9時～午後5時 通常の庭園入園料: 一般200円、小中学生100円(60歳以上は年齢証明の提示で無料)

図書館だより

LIBRARY
INFORMATION

休館日カレンダー

日	月	火	水	木	金	土
1	2	3	4	5	6	7
8	9	10	11	12	13	14
15	16	17	18	19	20	21
22	23	24	25	26	27	28
29	30	1	2	3	4	5
6	7	8	9	10	11	12

●印は全館休館日です。

中央図書館 ☎ 72-2980

加茂図書館 ☎ 76-6466

山城図書館 ☎ 86-5001

開館
時間

平 日／午前10時～午後6時
土・日／午前10時～午後5時
※山城図書館は祝日開館

貸し
出し

図書／10冊まで
(うち視聴覚資料2点まで)
期間／2週間

新しくはいった本 (加茂図書館)

成人書

■いろは判じ絵

岩崎均史 著

江戸時代に広く庶民に流行した「絵で見るなぞなぞ」、判じ絵。浮世絵師が趣向を凝らした珍問・難問およそ500問をいろは順に分類して紹介する。



■アボカドベストレシピー BOOK

樫出版社

人気のアボカド料理専門店とアボカド好き料理家による、アボカドレシピブック。店でリピート率の高いメニューとアボカドに合うおすすめレシピ、アボカド料理&スイーツバリエーションレシピを収録する。



児童書

■ねむいんだもん

福田幸広 しゃしん

木の枝につかまって眠っているパンダ、地面に転がって眠っているウサギ、みんなで寄り添って眠っているペンギン…。動物たちが昼寝をしている姿を多数紹介します。



■おやすみおやすみ

ウラジミール・ボブリ 絵

クマ、ハト、サカナ、ウマ、アザラシ、こねこ…。いろいろな動物がねむるようすを、やさしい言葉と美しい絵で語りかける。おやすみまえにぴったりの絵本。



図書館職員からのオススメ本

『神去なあなあ日常』 三浦しをん 著

平野勇氣、18歳。高校卒業と同時に放り込まれた三重県の山奥、美人の産地・神去(かむさり)村。林業に従事し、自然を相手に生きてきた人々と出会い、チェーンソー片手に山仕事。先輩の鉄拳、ダニやヒルの襲来、しかも村には秘密が…。最近映画化された林業エンターテインメント小説です。



■加茂図書館雑誌等のリサイクル

加茂図書館所蔵の保存年数の過ぎた雑誌や付録等を無料で提供します。各自持ち帰り用の袋をご持参ください。

と き 6月28日(土) 午前10時～

※在庫がなくなりしだい終了します。

中央図書館

土曜シアター

◆『ミッキーマウス ミッキーの消防隊』

と き 6月14日(土)

午後2時～3時

(開場:午後1時45分)

ところ 2階「視聴覚室」

ホリデーシアター

◆『日本の名作童話 一休さん、かぐやひめ他』

と き 6月22日(日)

午後2時～3時

(開場:午後1時45分)

ところ 2階「視聴覚室」

※シアターは、開始後15分経ってご参加の方がおられない場合には、上映を中止します。ご了承ください。

おはなし会

◆絵本・紙芝居のよみきかせ

(朗読サークル「こだま」)

と き 6月7日・28日(土)

午前10時30分～正午

6月21日(土)

午後2時～2時30分

加茂図書館

おはなし会 (おはなしポケット)

と き 6月1日・15日(日)

午前10時30分～11時

山城図書館

おはなし会

◆「ボールあそび」のおはなし

と き 6月8日(日) 午前11時～

◆「にじ」のおはなし

と き 6月22日(日) 午前11時～

雑誌スポンサー募集中です!

図書館が購入している雑誌のスポンサーを募集しています。

問合せ 中央図書館 ☎ 75-2980

Fax 72-2900



ホー ル・イ ベ ント

6月のグラウンドゴルフDAY

と き 6月5日・19日(木)
 ところ 不動川公園「多目的広場」
 利用料 200円
 申込 当日午前9時から、アスピアやましろ窓口へ。
 その他 ・クラブ・ボールはご持参ください。
 ・開催中のケガや持病等による事故発生の場合、当
 事業団は責任を負いませんのでご了承ください。

不動川公園多目的広場・テニスコート7月・8月
 分の利用申込受付開始日(抽選会)変更のご案内

変更前 6月1日(第1日曜日)



変更後 6月8日(第2日曜日)

山城プール(月曜日休館)

夏休み短期水泳教室

	と き	受付開始日
1 期	7月29日(火)～8月2日(土)	※6月17日
2 期	8月5日(火)～9日(土)	
3 期	8月19日(火)～23日(土)	
4 期	8月25日(月)～29日(金)	

※市外にお住まいの方は、6月24日からの受付となります。

コース	時間	対象	内容	定員
ジュニア コース	午前9時～10時	小学生	水慣れから バタフライまで	120人 (先着順)
チャイルド コース	午前10時30分 ～11時30分	3歳～ 年長	水遊びから クロールまで	85人 (先着順)

受講料 ひとり1期 5,500円

申込 開館日の午前10時30分～午後8時に、受講料添
 えて山城プールへ。(電話申込不可)

水中筋トレ教室

と き 6月3日(火)～24日(火) 毎週火曜日(4回)
 午後7時～8時

対 象 中学生以上

受講料 1期間4回 4,500円

アクアシェイプ教室

と き 6月4日(水)～9月24日(水) 毎週水曜日(全15回)
 午後7時30分～8時30分 ※7月30日、8月13日を除く

対 象 中学生以上

チケット 1回券 1,000円 5回券 4,000円

水中ウォーキング教室

と き 6月4日(水)～28日(土) 毎週水・土曜日
 水曜 午後6時45分～7時15分
 土曜 午後6時30分～7時

対 象 中学生以上

受講料 100円 ※施設使用料別途400円

申込 当日直接山城プールへ。

※開館時間は日にちによって異なりますので、山城プー
 ル(☎86-2010)まで問い合わせください。

アスピアやましろ

○イベント記事については、税込表示となっています。

日	月	火	水	木	金	土
1	2	3	4	5	6	7
8	9	10	11	12	13	14
15	16	17	18	19	20	21
22	23	24	25	26	27	28
29	30	1	2	3	4	5
6	7	8	9	10	11	12

○は休館日



アスピアやましろ(山城総合文化センター)

☎86-5851 Fax86-5852

URL: <http://www.bunspo-shinko.or.jp>

グリーンホールイベント

イベント名	と き	入場料	主 催
スキップコンサー ト Vol. 6	6月8日(日) 午前10時30分～	無料	スタジオスキッ プ
2014 ピアノフェ スティバル	6月22日(日) 午前10時45分～	無料	株式会社 J E U G I A
京田辺市民管弦楽 団第3回定期演奏会	6月29日(日) 午後2時～	無料	京田辺市民管 弦楽団

アスピアダンスパーティー

と き 6月15日(日) 午後1時30分～4時30分
 ところ グリーンホール
 入場料 前売800円(当日1,000円)
 お求め 次の施設で発売しています。(アスピアやましろ
 のみ電話予約可)
 アスピアやましろ
 中央交流会館・西部交流会館・加茂文化センター
 (6月13日まで販売)

劇団かかし座「長靴をはいたねこ」

グリム童話でおなじみの物語が、劇団か
 かし座によってきれいな影絵と立体感のあ
 る舞台になりました。

手影絵の体験コーナーもありますので
 ひご参加ください。



と き 8月23日(土) 午後2時～
 ところ グリーンホール(全席自由)
 入場料 こども(3歳以上) 前売300円 当日500円
 大人(高校生以上) 前売600円 当日1,000円
 お求め 次の施設にて発売しています。(アスピアやまし
 ろのみ電話予約可)
 ・アスピアやましろ
 ・中央交流会館・西部交流会館・加茂文化センター・
 山城プール(8月21日まで販売)
 ※市外にお住まいの方は、6月1日(日)からの発売
 となります。(電話予約同時受付)

その他 ・入場券の販売は無くなりしだい終了とさせてい
 ただきますのでご了承ください。
 ・お求め後の取消し・変更はできませんのでご了承
 ください。
 ・小学3年生以下のお子様は保護者同伴をお願い
 します。

いずみホール

○イベント記事については、税込表示となっています。

日	月	火	水	木	金	土
1	2	3	4	5	6	7
8	9	10	11	12	13	14
15	16	17	18	19	20	21
22	23	24	25	26	27	28
29	30	1	2	3	4	5
6	7	8	9	10	11	12

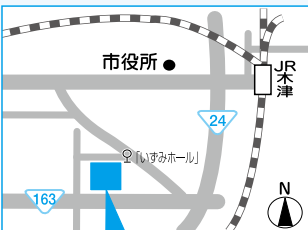

いずみホール (中央交流会館)
☎72-8800 Fax72-2801 [月曜日休館]

紙芝居ワークショップ

～世界に一つ あなただけの紙芝居 作って演じてみよう～

参加者それぞれが自分だけのオリジナル紙芝居をストーリーから絵の作成、読み聞かせまでをプロの講師の指導のもと楽しく作り上げて発表します。

と き 6月6日～8月8日までの毎週金曜日(全10回)
午前10時～正午
※8月8日は、発表会
参加費 15,000円(材料費300円程度別途必要)
講師 (有)人形劇団京芸劇団員
申込 電話でいずみホールへ。



浴衣で七夕を楽しもう 無料

浴衣を着て七夕の雰囲気を楽しみながら交流しませんか。

と き 7月6日(日) 午後1時30分～4時
ところ 和室
対象 市内にお住まいの6歳(年長)～小学生の子どもとその保護者
内容 子どもへの簡単な着付け
保護者の方への着付け(希望の方のみ)
着付け教室の後、短冊作りや簡単な日本舞踊を楽しみ、茶話会を予定しています。
講師 蓮井和子
持ち物 子ども 浴衣・帯
大人 浴衣・半幅帯・腰ひも2本・前板・コーリンベルト・ウエストベルト(無くても可)
定員 10組(先着順)
申込 6月1日午前9時からいずみホールへ。

お詫びと訂正

広報きづがわ5月号で掲載しました、以下の記事につきまして、誤りがございました。市民の皆さまにご迷惑をおかけいたしましたことを、お詫びし訂正いたします。

訂正箇所(広報きづがわ5月号表紙)

正	木津中学校の校舎が新しくなりました。
誤	木津川中学校の校舎が新しくなりました。

加茂文化センター

○イベント記事については、税込表示となっています。

日	月	火	水	木	金	土
1	2	3	4	5	6	7
8	9	10	11	12	13	14
15	16	17	18	19	20	21
22	23	24	25	26	27	28
29	30	1	2	3	4	5
6	7	8	9	10	11	12

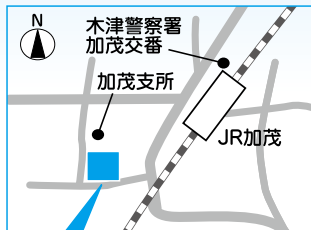

加茂文化センター (あじさいホール)
☎76-4611 Fax76-7593

ふれあいロビーステージ出演者募集!

お友達やご家族と一緒に出演してみませんか。

と き 11月3日(月・祝)、12月20日(土)の2回
午後1時30分～3時(予定)
ところ 1階ロビー
募集内容 音楽、ダンス、ミニ演劇、舞踏、落語、漫才、マジック等、15～30分程度のステージ発表が出来る木津川市にお住まいの個人やグループ、団体
※音響機材や備品等の利用については、事前に確認のうえ申し込みください。
※広報・集客の協力をお願いします。
※出演料、交通費等はありません。
※営利を目的とした発表はできません。
申込 6月7日～7月20日に、加茂文化センター窓口に申し込みください。
出演日時については、希望に添えない場合があります。また、応募多数の場合や構成等の都合によりお断りする場合がありますのでご了承ください。
主催 公益財団法人
木津川市緑と文化・スポーツ振興事業団

文化振興支援事業 活動支援のご案内

展示会・発表会など、あなたの文化芸術活動を支援します。(希望日が施設の空き状況とあう日)

と き	9月2日(火)～ 平成27年2月28日(土)	9月2日(火)～ 12月25日(木)
ところ	アスピアやましろ	いずみホール・ 加茂文化センター

対象 芸術文化に関する活動をしている市内にお住まいの個人および団体
※詳しくは、各窓口設置の募集要項をご確認ください。
申込 6月20日まで(開館日および受付時間に限る)に希望する施設の窓口へ申し込みください。(審査のうえ結果を通知させていただきます。)

今年度のキャッチフレーズは「家事場のパパチカラ」

男性と女性が、職場で、学校で、地域で、家庭で、それぞれの個性と能力を発揮できる「男女共同参画社会」を実現するためには、皆さん一人ひとりの取り組みが必要です。

市では、「木津川市男女共同参画計画～新★キラリさわやかプラン～」をもとに、男女がともに輝く社会を目指し、さまざまな施策や事業をおこなっています。

男女共同参画講演会を開催します **無 料**

みんなで支え合う地域の防災

～いざという時のために、老若男女の知恵を集めましょう～

いつ起こるかわからない災害について、いざという時どうすればよいのか一緒に考えてみましょう。

- と き 7月3日(木) 午後2時～3時30分
と ころ 市役所4階「4-3・4-4会議室」
講 師 NPO政策研究所専務理事・防災士 相川 康子 氏
定 員 40人
託 児 1歳～5歳(定員5人、要予約、先着順)
前日までに女性センターに申し込みをしてください。
託児場所は、庁舎北別館2階「会議室」です。
問 合 せ 女性センター(相楽台4丁目3) ☎72-7719
(午前8時30分～午後5時15分 月曜・祝日休館)

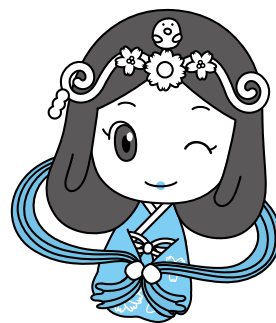

男女共同参画人材リストに登録しましょう！

市では、男性と女性が社会の対等な構成員として、あらゆる分野における活動に参画し、ともに責任を担う男女共同参画社会づくりを目指してさまざまな事業をおこなっています。

「男女共同参画人材リスト登録事業」(人材リスト)は、そのような社会づくりに賛同し、さまざまな事業で協力いただける方を募集するために作られました。

あなたの力を活かすチャンスです。ふるって応募ください。

- 対 象 市内にお住まい、お勤め又は活動の場を有する20歳以上の方で、次のいずれかに該当する方
- ・ 仕事・研究・芸術・スポーツなどのあらゆる分野で専門的な知識や活動実績のある方、または有識者・有資格者
 - ・ 市政や地域の発展に意欲や関心のある方
- 内 容 庁内審議会などの委員、市主催事業の講師など
- 登録方法 直接または郵送で、人材リスト登録票に必要事項を記入して女性センターへ。
- そ の 他
- ・ 登録用紙は人権推進課および女性センターにあるほか、市ホームページからもダウンロードできます。
 - ・ 登録された方が選任されるとは限りません。また、就任についても本人の意向を確認します。

6月1日は人権擁護委員の日です。

人権擁護委員の全国組織である全国人権擁護委員連合会では毎年6月1日を『人権擁護委員の日』と定め、この日を中心として、より一層の人権尊重思想の啓発に努めています。

人権擁護委員は、市民の人権が侵されないよう注意し、侵された時はその相談を受けるとともに、被害救済のために速やかに適切な処置をとり、また街頭啓発などを通じて、人権の大切さについて理解を深めてもらうための活動をおこなっています。木津川市でも毎月特設相談所を開設しています。相談内容の秘密は厳粛に守られます。

日時等は毎月の広報誌「各種相談」のページでお知らせします。

- 人権擁護委員 木津地区 中西喜和美・中下和男・尾崎廣子・駒好修
加茂地区 森好美・岡本かをる・三浦孝啓・小西彰
山城地区 野口文男・藤本美代子・井上総
- 問合せ 人権推進課(木津人権センター) ☎72-3522

♪女性センター自主サークル紹介♪

内 容	サークル名	活動日時	内 容	サークル名	活動日時
パンとお菓子づくり	パンとお菓子作り「麦々」	第1(土)午後	マジック	マジックわかば	第1・3(日)午後
パンとお菓子づくり	ひまわり	第3(水)午前	料理	たけのこ	第3(金)夜間
パッチワーク	ログキャビン	第2・4(木)午前	洋裁	こすもす	第1・3(木)午後
パッチワーク	ひだまり①	第1・3(土)午前	編物	花水木	第1・3(火)午前
パッチワーク	ひだまり②	第3(木)午前	活け花	はな	第2・4(金)夜間
パッチワーク	ひだまり③	第2(木)午前・午後	書道	南書会	第2(水)午後
英会話	Let's Speak English	第2・4(金)午前	短歌	萌黄	第4(日)午前
英会話	チャレンジ	第1・2・3(日)午前	絵手紙	かたつむり	第2(火)午後
水彩画	はなもも	第1・3(火)午後	韓国語	韓国語 サラン	第2・4(日)午前
水彩画	マーガレット	第3(金)午後	パソコン	カサブランカ	第1・3(木)午後
コーラス	山びこ	第2・4(土)午前	<div>みんな楽しく活動しています。</div> <div>女性センター ☎72-7719</div>		
コーラス	メヌエット	第2・4(土)午後			
ストレッチ&リズム体操	ポップコーンレディーズ	毎週(水)午前			
グディエクササイズ	フレッシュレディ	毎週(金)夜間			

第34回 京都府女性の船

京都府女性の船が、9月に北海道へ出発します。地域づくりやNPO活動などに関心のある女性の方、職場でさらに能力を発揮したい女性の方、ぜひご参加ください。

と き 9月5日(金)～8日(月)

ところ 北海道

応募資格 京都府内にお住まい又はお勤めの概ね20歳以上の女性で次のすべてに該当する方

- ・ 地域や職場の課題解決や活性化のために、能力を発揮して活躍する意欲がある
- ・ 健康で、この研修に十分に耐え得る体力がある
- ・ 団体生活に適応できる
- ・ 事前研修(8月9日)と事後研修(10月11日)の両方に参加できる

定 員 100人

参加費 ひとり35,000円以内

申 込 6月30日(必着)までに、①参加申込書、②作文(テーマ：現在の活動・関心と京都府女性の船で学びたいこと等について〈400字以上、1,200字以内〉)を女性センター(月・祝日は休館)又は人権推進課へ。
※参加申込書は、女性センター・人権推進課などにあります。また、京都府男女共同参画課のホームページ(<http://www.pref.kyoto.jp/josei/annai.html>)からもダウンロードできます。

問合せ 京都府府民生活部男女共同参画課 ☎075-414-4292 Fax075-414-4293

主 催 京都府

入札参加資格審査申請書(指名願い)の臨時受付について

平成26年8月に、市内業者(市内に主たる営業所(本店)を有する法人または営業拠点を有する個人のうち、別に定める要件に該当する方)を対象に、指名願いを臨時受付します。現在、資格を有していない方で、木津川市からの受注を希望される場合は、申請書を提出し、資格審査を受けてください。詳しくは指導検査課まで問い合わせください。

対 象 ・建設工事 ・測量・建設コンサルタント業務 ・物品・役務の供給

受付期間 8月20日～9月1日 午前8時30分～正午、午後1時～5時15分(土・日曜日を除く)

問 合 せ 指導検査課 ☎75-1224

木津中央地区計画の変更(原案)の縦覧

市では、次の地区計画の変更(原案)について、都市計画法第16条第2項の規定に基づく木津川市地区計画等の案の作成手続に関する条例(平成19年木津川市条例第167号)第2条の規定により、次のとおり縦覧に供します。

なお、同条例第3条の規定により、当該原案にかかる区域内の土地の所有者等(都市計画法第16条第2項に規定)で、原案についてご意見のある方は市長に対し意見書を提出することができます。

【原案の縦覧】

地区計画の変更(原案)について

本都市計画は、「相楽都市計画 木津中央特定土地地区画整理事業」の進捗に伴い、計画的かつ有効な都市的土地利用を図るためにおこなう用途地域の変更に併せ、よりきめ細やかに土地利用等を規制・誘導していくために定めた木津中央地区計画の変更をおこなうものです。

・都市計画の種類 地区計画

・名 称 相楽都市計画木津中央地区計画

※計画内容については、6月17日から市ホームページでもご覧になれます。

縦覧場所 都市計画課

縦覧期間 6月17日(火)～7月1日(火)

午前8時30分～午後5時15分(土・日曜日を除く)

意見書の受付期間等

・受付期間 6月17日(火)～7月8日(火)

午前8時30分～午後5時15分(土・日曜日を除く)

・提出方法 都市計画課に備え付けの意見書様式に必要事項をご記入の上、持参または郵送してください。
(郵送の場合は、受付期間内に必着するようお願いいたします。)

問合せ 都市計画課 ☎75-1222

消費生活掲示板 vol.12 架空請求に気をつけましょう

メールやハガキで一方的に身に覚えのない請求を受けたという、いわゆる「架空請求」に関する相談があとを絶ちません。「過去の未納料金」といった表現で、未払いがあったのかと勘違いさせ、「裁判」や「財産の差し押さえ」といった言葉を並べて不安にさせてお金を支払わせるのが架空請求の手口です。「こころあたりがない場合は」とか「お困りの場合は」などと書かれていても絶対に連絡はしないようにしてください。連絡すると、業者に個人情報聞きだされることになったり、様々な理由をつけて高額な請求をされたりすることがあります。

請求された内容に不明な点があったり、不安を感じた場合は、相手には連絡をせず、まず相楽消費生活センターにご相談ください。消費生活の相談や苦情はお気軽に相楽消費生活センターへ。

☎72-9955 (ナニ?キューキューGOGO!) 相談は無料です。

秘密は厳守します。

と き 月～金(祝・休日、年末年始除く) 午前9時～午後4時

と ころ 相楽会館1階(木津上戸15) 木津総合庁舎東隣(JR木津駅東出口から徒歩5分)

※土・日曜、祝日は消費生活土日祝日電話相談
(☎075-257-9002)へ。(電話のみ)



相楽消費生活センター ☎72-9955



看護師再就職セミナー 無料

看護師免許を持ちながら、現在働いていない「看護師」さん、休職している間の医療の進歩などが心配で再就職に悩んでいませんか。

京都山城総合医療センターでは研修を開催し、現在おこなっている看護技術や知識を学んでいただき復帰へのお手伝いをさせていただきます。今回は、採血、静脈注射の基礎知識、医療機器の操作方法(輸液ポンプ、シリンジポンプ)、吸引などの演習をおこないます。

と き 6月26日(木) 午後1時～3時30分
と ころ 京都山城総合医療センター 9階「会議室」
申 込 6月24日までに、看護部(☎72-0235)へ。
その他 動きやすい服装でお越しください



京都山城総合医療センター ☎72-0235 URL: <http://www.yamashiro-hp.jp/>

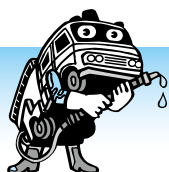

消防News 危険物安全週間

危険物安全週間とは、日本で石油類をはじめとする危険物を扱う事業所における自主保安体制の確立を呼びかけるとともに、広く国民の危険物に対する意識の高揚と啓発を図る週間です。平成2年1月19日に消防庁により毎年6月の第2週の日曜日から土曜日までと定められました。これは気温が高くなり危険物の自然発火による火災が多くなる夏季を目前にした6月初旬に啓発活動をおこなうためです。

危険物とは、消防法に定められているもので、一般的に次のような危険性を持った物品をいいます。

- 1 火災発生の危険性が高い
- 2 火災拡大の危険性が高い
- 3 消火の困難性が高い

私達の身近なものでは、ガソリン、灯油、塗料、接着剤、農薬、マニキュアや除光液などがあります。危険物は、その取扱いを誤ると火災等の事故につながることから、危険物安全週間の機会に、取扱いの注意事項等を今一度確認することが事故防止上大切になります。

相楽中部消防組合消防本部 ☎72-2119 URL <http://www.sourakuchubu119-kyoto.jp/>



花火が夜空を彩ります

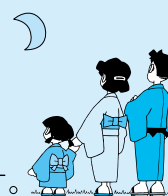

～ 木津川市2014夏祭り ～

夏の風物詩として親しまれている「木津川市夏祭り」をおこないます。

詳しくは来月号広報の折込チラシをご覧ください。

と き 7月26日(土)

※小雨決行・雨天順延 7月27日(日)

と ころ 木津グラウンド

～花火大会へ応援をお願いします～

多くの方々に楽しみ・感動を届けるため、夏祭りの趣旨にご賛同いただける皆さんから協賛・寄付を受け付けています。

皆さんからの応援よろしくお願いします。

問合せ 木津川市夏祭り実行委員会事務局(木津川市観光協会内)

☎73-8191 Fax73-8136

協賛花火もやっています

皆さんのメッセージを広く周知します。

協賛金額	花火の種類 (メッセージアウンス)	プログラム及び WEB ページに ご芳名掲載 (文字の大きさ)
300,000 円以上	スターマイン (20 文字以内)	36 ポイント
50,000 円以上	7 号玉 (20 文字以内)	24 ポイント
30,000 円以上	5 号玉 (20 文字以内)	18 ポイント
10,000 円以上		12 ポイント
3,000 円以上		8 ポイント



園芸教室“涼を呼ぶ癒しの苔玉づくり”

と き 6月27日(金) 午後1時30分～3時
と ころ 木津川市公園都市緑化協会会議室
対 象 市内にお住まいの方
定 員 15人(申込多数の場合抽選)
料 金 2,000円
申 込 6月17日(必着)までに、はがき又はFaxで住所、氏名、電話番号を記入して次へ。
問合せ 〒619-0214 木津神田2-1
 公益財団法人 木津川市公園都市緑化協会
 ☎ Fax72-6050

府立山城郷土資料館

企画展「笠置寺の涅槃図と南山城の仏画・大般若経」
 笠置寺の大型の涅槃図や南山城の大般若経を展示し、かつての村落の信仰の様子を探ります。
と き 6月15日(日)まで 午前9時～午後4時30分
文化財連続講座「南山城の大般若経をめぐる」
 春の企画展「笠置寺の涅槃図と南山城の仏画・大般若経」に関連した内容の講座を開催します。
と き 6月14日(土) 午後1時30分～3時30分
講 師 当資料館 資料課長 田中 淳一郎
聴講料 無料(入館料必要)
 ※事前申込は必要ありません。

と ころ 山城郷土資料館
入館料 一般200円・小中学生50円
問合せ 山城郷土資料館 総務課 ☎86-5199
 Fax86-5589

ふるさと散歩 6月

～大仏鉄道の跡を巡る～

明治時代、加茂から奈良まで鉄道が走っていた。その名は大仏鉄道。

と き 6月14日(土)
集 合 JR加茂駅西口 午前9時15分(小雨決行、雨天中止時は翌日順延) ※解散正午頃
コース 加茂駅西口→ランプ小屋→機関車C57→高田寺→観音寺橋台→う回路→鹿背山橋台→梶ヶ谷トンネル→赤橋→松谷トンネル→梅美台公園
料 金 200円(運営協力金)
持ち物 帽子、飲み物、タオルなど
問合せ NPO法人ふるさと案内・かも ☎ Fax76-3989
その他 ・事前の申し込みは必要ありません。
 ・傷害保険は、各自で加入してください。

木津川サイクリング倶楽部

市内をゆっくりのんびりサイクリングして、貴重なお宝自転車コレクションを拝見します。

と き 6月22日(日) 午前9時(雨天中止)
集 合 木津グランド(木津川端69-1)
対 象 自己責任で参加できる方
主催 木津川サイクリング倶楽部
 杉野 ☎090-9984-6106、嶋村 ☎86-4758
その他 ・昼食代等個人で必要なものは個人負担です。
 ・レンタサイクルは、事前申し込みが必要(有料)です。

南加茂台公民館 ふれあいの集い

木津川市加茂公民館サークル連絡会と共催で、高齢者や障がいのある方々をお招きし、バザー・模擬店や音楽・ダンスをとおして、楽しくふれあえる交流の場を計画しています。

と き 6月15日(日) 午前11時30分～午後3時
と ころ 南加茂台公民館
内 容 バザー・模擬店の部(午前11時30分～午後1時) サークル活動の中で作られた、手作りの作品を販売します。収益金は、招待団体に寄附します。ふれあいの部(午後1時30分～3時) サークル『フラレディーズ』『歌おう心のうた』他
問合せ 南加茂台公民館 ☎76-5959

航空自衛隊創設60周年記念 平成26年奈良基地祭

当日は、飛行展示および事前飛行訓練により、奈良基地周辺および飛行経路にあたる地域については騒音等で迷惑をおかけしますが、ご理解とご協力をお願いします。詳しくは、航空自衛隊奈良基地へ問い合わせください。

と き 6月7日(土) 午前9時～午後3時
と ころ 航空自衛隊奈良基地(奈良市法華寺町1578)
内 容 観閲式訓練展示、飛行展示、装備品展示等
問合せ 航空自衛隊奈良基地広報室
 ☎0742-33-3951

URL: <http://www.mod.go.jp/asdf/nara/>
その他 来場の際には、公共交通機関をご利用ください。

普通救命講習会受講者募集 無料

と き 7月13日(日) 午前9時～正午
と ころ 相模中部消防組合消防本部3階
内 容 心肺蘇生法、異物除去法、止血法及び自動体外式除細動器(AED)の使用法など
対 象 木津川市、笠置町、和束町および南山城村にお住まい又はお勤めの方(原則、中学生以上の方とします。)
定 員 30人(先着順)
申 込 6月2日～27日午前8時30分から17時まで(土、日、祝日は除く。)に次へ。
問合せ 相模中部消防組合消防本部 警防課救急係
 ☎72-2119

けいはんな市民雑学大学第70回講座

と き 6月28日(土) 午後2時～4時ごろ
と ころ イオンモール高の原4階「こすもすホール」
タイトル 「こうして生命は生まれた ～GADV生命起源仮説～」
市民教授 池原健二さん(放送大学奈良学習センター長)
参加費 無料(資料代100円)
定 員 60人
問合せ けいはんな市民雑学大学
 渡辺 ☎090-7880-6787

山背古道ホタルウォーク 無料

井手町の名所旧跡を巡り、ホタルまつり会場へ向かいます。

と き 6月21日(土) 午後3時～6時ごろ
集 合 JR玉水駅 (解散 南谷川ホタル公園)
案内人 井手町ふるさとガイドボランティア
申込み 山背古道探検隊事務局 ☎82-6162
主 催 山背古道探検隊
共 催 山背古道推進協議会



けいはんなプラザ・プチコンサートin高山 無料

若手音楽家の素晴らしい生演奏などをお楽しみください。

と き 6月16日(月) 午後0時15分～午後0時45分
ところ 高山サイエンスプラザ
演奏曲 「金管五重奏の調べ」と題し、デュカス/ラ.ペリのファンファーレ、パッパ/コントラプンクトゥス ほかを予定
問合せ 奈良先端大支援財団 ☎0743-72-5815
協 賛 奈良先端大、参天製薬、日本電気、上六印刷、幸信プラスチック、高山サイエンスプラザ

木津川市音楽芸術協会 第93回サロンコンサート

と き 6月22日(土) 午後2時30分～(開場午後2時)
ところ 加茂文化センター「リハーサル室」
曲 目 第二重奏 火の鳥
 ピアノ連弾 四手連弾の為の組曲「日本の四季」
 歌 ケヤキ、沈丁花に寄せて、歌が生まれる
出演者 岩橋範子、中谷けい(声楽)
 岸田典子、田村映子 福尾正代(ピアノ)
 赤羽美由紀、井波公香(箏)
 辻川謙次(ピアノ伴奏、友情出演)
参加協力費 300円(高校生以下無料)
問合せ 井上 ☎76-5851

中年から始めるらくらくピアノ サークル会員募集

夢だったピアノ 楽譜が読めなくてもその場で両手で弾けた!を実感しませんか。

歌ったりおしゃべりしたり脳の活性化にもぴったり。気軽におこください。

と き 第2・4火曜 東部交流会館
 午前10時～11時30分
 第1・3水曜 西部交流会館
 午前10時15分～11時45分
費 用 1回1,000円と会館費
問合せ 中年から始めるらくらくピアノ代表 東 ☎080-8524-2871

箏曲サークル琴里 会員募集

現代曲から古典まで、お琴の楽しさ、音色の美しさを多くの人に知ってもらい、演奏を楽しむためのサークルです。初めてのひと、昔弾いたことのある人も一緒に楽しみませんか。

と き 第2・4金曜日(金曜日に都合が悪い方は相談可)
 (6月は、13日・27日) 午後7時～10時
ところ 庁舎北別館2階「和室」
会 費 2,000円(楽器使用料などを含む)
問合せ 箏曲サークル琴里代表 岩井 紀代子
 ☎・Fax72-0014
その他 連絡は、できるだけFaxでお願いします。電話は夜間をお願いします。

納税のお知らせ

市民税・府民税・・・第1期・・・納期限は6月30日(月)
 国民健康保険税・・・第1期・・・納期限は6月30日(月)
 ☆便利な口座振替をご利用ください☆
問合せ 収納課 ☎75-1204

第12回 浄瑠璃寺 行者まつり

と き 6月7日(土) 午前10時～午後4時
講演「世流に逆らう」 浄瑠璃寺住職 佐伯快勝
と き 午後2時～3時
定 員 70人(先着順)
奉賛料 2,000円
仙師 峯香さんと一緒にお地藏様を彫りましょう 無料
ところ 地蔵堂
定 員 30人(先着順)
申 込 平岡 道子 ☎・Fax0745-75-6239
問合せ 浄瑠璃寺 ☎76-2390
主 催 小田原山 浄瑠璃寺、瑠璃の会

パソコンニューメディア6月サロン 無料

パソコン何でも相談と交流サロンです。地域の情報活性化を一緒に進めましょう。

と き 6月19日(木) 午後1時～(何でも相談)
 午後2時～4時(交流サロン)
ところ 山城老人福祉センター 1階「やすらぎ苑」
問合せ 木津川市パソコンニューメディアサロン
 宗形 ☎86-4320
 Email: yamashiro88@yahoo.co.jp
 URL: http://kidupns.at.webry.info/

スクラップブックング

～クローバー～

現像したままの写真や、データ保存している写真でアルバム作りをしてみませんか。

と き 6月19日(木) 午前10時～正午
ところ いずみホール1階「クラフト2」
内 容 体験会
定 員 10人
持ち物 同じテーマの写真5～10枚
申込み 電話で次へ。
 クローバー 浅川 ☎080-1508-1597

第64回NAISTサイエンス塾の参加者を募集

コンピュータとカメラを使って楽しいパノラマ写真を作ります。

と き 7月12日(土) ①午前10時～11時30分
 ②午後1時～2時30分
場 所 高山サイエンスプラザ4階
参加費 500円/人
対象 小学生(保護者同伴要)
定 員 各回20人(申込多数の場合抽選)
申 込 6月1日～19日に、E-mail、Fax、ハガキに、イベント名称、希望時間(第2希望まで)、参加者氏名(フリガナ)、校名、学年、住所(郵便番号)、E-mail、FAX、電話番号を記入して次へ。
問合せ 奈良先端大支援財団(〒630-0101、生駒市高山町8916-12)
 ☎0743-72-5815、FAX0743-72-5819
 E-mail: kagaku@science-plaza.or.jp
 URL: http://www.science-plaza.or.jp
その他 当選通知は、6月27日までに起こないです。落選通知は起こないません。



第8回市民ソフトテニス大会(兼府民総体選考会)

と き 6月22日(日) 午前9時～【予備日：6月29日(日)】
ところ 木津川台公園テニスコート
種 別 男子ダブルス・女子ダブルス
 一般の部とシニアの部(50歳以上の方)
 ※参加数により一般とシニアを統合することがあります。
 ※65歳以上の男性は申請の性とします。
対 象 市内にお住まい又はお勤めの方の18歳以上の方
参加料 1ペア1,000円(当日徴収)
申 込 6月13日までに、社会教育課社会体育係(中央体育館内 ☎73-2323)へ。
 ※受付は午前8時30分～午後5時15分(火曜日休館)
問合せ 木津川市ソフトテニス連盟 笠原 ☎39-8450
その他 ・参加申込書は、社会教育課社会体育係にあります。
 ・主催者でスポーツ傷害保険に加入します。
主催・共催 木津川市体育協会・木津川市ソフトテニス連盟

第8回市民バレーボール大会

と き 7月6日(日) 午前9時～
ところ 中央体育館
対 象 市内にお住まい又はお勤めの方で編成されたチーム
部 門 男子の部(9人制)、女子の部(9人制)
参加費 1チーム1,000円(代表者会議時徴収)
申 込 6月30日までに、社会教育課社会体育係(中央体育館内 ☎73-2323)へ。
 ※受付は午前8時30分～午後5時15分(火曜日休館)
問合せ 木津川市バレーボール連盟 多田 ☎090-7397-2887
その他 ・本大会を府民総体予選とします。
 ・代表者会議を、7月3日(木)午後8時から、中央体育館会議室でおこないますので、チーム代表者の方は必ず出席してください。
 ・主催者でスポーツ傷害保険に加入します。
主催・共催 木津川市体育協会・木津川市バレーボール連盟

行政何でも相談所 無料

専門の相談員が、困っていることにお応えします。

と き 7月2日(水) 午前10時～午後3時
ところ イオンモール高の原2階「平安コート」
内 容 登記・税金・年金などに関する相談
問合せ 京都行政評価事務所 ☎075-211-2596
 奈良行政評価事務所 ☎0742-24-0300
その他 弁護士による法律相談
 ※相談は無料で、秘密が厳守されます。

市民スポーツ交流会

～ダブルダッチを体験しよう!～

2本の縄を使って跳ぶ縄跳び、ダブルダッチを体験してみませんか。

ダブルダッチサークルで活躍されている大学生の皆さんをお招きして、ダブルダッチの体験会を開催します。お気軽にご参加ください。

と き 6月22日(日) 午前10時～正午
ところ 中央体育館
対 象 市内にお住まい又はお勤め・通学の小学生以上の方
定 員 80人(先着順)
参加費 1人200円(当日徴収)
申込み 6月15日までに、社会教育課社会体育係(中央体育館内 ☎73-2323)へ。
 ※受付は午前8時30分～午後5時15分(火曜日休館)
問合せ 木津川市地域スポーツ協会 佐々木 ☎73-6688
その他 ・小学生は、保護者同伴でご参加ください。
 ・体育館シューズをご持参ください。
 ・主催者でスポーツ傷害保険に加入します。
主催・共催 木津川市体育協会・木津川市地域スポーツ協会

第15回市民バウンドテニス教室

～第11回市民交流大会～

バウンドテニスは子どもからお年寄りまで楽しめるスポーツです。

と き 6月29日(日) 午前9時～午後4時
 (受付：午前9時～9時15分)
教室 午前9時30分～11時30分
交流大会 午後1時～4時
ところ スポーツセンター
対 象 市内にお住まい又は通学の中学生以上の方
大会種目 ダブルス戦
参加費 200円(当日徴収、教室・交流大会どちらか参加でも200円)
持ち物 体育館シューズ、飲料、タオル
申 込 6月23日までに、社会教育課社会体育係(中央体育館内 ☎73-2323)へ。
 ※受付は午前8時30分～午後5時15分(火曜日休館)
問合せ 木津川市バウンドテニス連盟 河口 ☎76-5338
その他 ・競技に必要な物は主催者で用意します。
 ・運動のできる服装で参加ください。
 ・主催者でスポーツ傷害保険に加入します。
 ・教室・交流大会どちらかのみ参加も可能です。
主催・共催 木津川市体育協会・木津川市バウンドテニス連盟

家族葬専用式場

「感動のお葬式」ならー

こころ、ひとつになれる
 Image Hall
 イマージュホール木津川

0120-24-8750

Panasonic

自由設計リフォーム

Refine
 リファイン

●毎週日曜日に
 新聞折込してます!

木津川市【耐震補助金受付】
 補助金最高120万円+税額控除
 あります。【15件限定】
 安心安全な家が1日も早く実現
 して下さい。手続き無料!
 京都府木造住宅耐震診断士登録店

リファイン京田辺

検索

Refine 京田辺
 京田辺市三山木西荒木6
 お気軽にお電話下さい。通話料無料 0120-806-200



きづがわ法律事務所

弁護士 中西 健一郎

相談ご予約 ☎ 0774-75-1818
 (受付 9:30～18:00)

木津川市木津駅前1-22 森川ビル2F(木津駅西口徒歩1分)はし書店様の上

借金、不動産、相続、離婚、その他何でもお気軽にご相談ください



第8回木津川市民ジュニアテニス大会

- と き** 7月13日(日) 午前9時～
【雨天の場合：7月20日(日)】
- ところ** 木津川台公園、兜谷公園各テニスコート
- 種 目** シングルス 男子の部・女子の部
(予選リーグの結果によるクラス別トーナメント)
- 対 象** 市内にお住まい又は通学の小・中学生
- 参加費** 1人 500円
(申込時、納入方法を指示します。)
- 申 込** 6月28日までに、社会教育課社会体育係(中央体育館内 ☎73-2323)へ。
※受付は、午前8時30分～午後5時15分
(火曜日休館)
※学年および試合経験回数等を確認します。
テニス協会 藤田 ☎090-5661-3738
- 問合せ** 組合せ及び試合時間の発表は、7月6日(日)以降に上記の各テニスコートで掲示しますので確認してください。
- その他** 主催者でスポーツ保険に加入します。
- 主催・共催** 木津川市体育協会・木津川市テニス協会

第8回市民男女別ゲートボール大会

- と き** 7月24日(木) 午前9時～
(受付：午前8時30分～)
【雨天の場合：7月25日(金)】
- ところ** 赤田川グラウンド
- クラス** 男子の部・女子の部
- 対 象** 市内にお住まいの18歳以上の方で男女別に編成されたチーム
- 参加費** 1チーム1,000円
(当日徴収)
- 申 込** 6月11日～7月9日までに、社会教育課社会体育係(中央体育館内 ☎73-2323)へ。
※受付は午前8時30分～午後5時15分
(火曜日休館)
- 問合せ** 木津川市ゲートボール連盟 滝沢 ☎76-6432
- その他** 本大会を、府民総体予選とします。
・ステック、ゼッケン、審判員腕章は各チーム持参すること。
・組合せ抽選は、主催者側で厳正におこないます。
・雨天順延等は各チーム代表者に午前7時頃に連絡します。
・主催者でスポーツ傷害保険に加入します。
- 主催・共催** 木津川市体育協会・木津川市ゲートボール連盟



市民バドミントン講習会

元実業団選手の水島浩一さんを講師にお迎えして技術講習会を開催します。

- と き** 6月29日(日)①午前の部(基礎技術の練習)
午前9時30分～午後0時30分
(受付：午前9時15分～)
②午後の部(実践練習) 午後1時30分～4時45分
(受付：午後1時15分～)
- ところ** 中央体育館
- 対 象** 市内にお住まい又はお勤め、通学の小学生以上の方
- 参加費** 午前の部 200円、午後の部 400円(当日徴収)
- 申 込** 6月15日までに、社会教育課社会体育係(中央体育館内 ☎73-2323)へ。
※受付は午前8時30分～午後5時15分(火曜日休館)
- 問合せ** 木津川市バドミントン連盟 堀 ☎72-8559(午後5時以降)
- その他** 体育館シューズ、ラケットをご持参ください。
・詳細は、申込時に要項でご確認ください。
・主催者でスポーツ傷害保険に加入します。
- 主催・共催** 木津川市体育協会・木津川市バドミントン連盟

市民バドミントン教室

- と き** ①7月5日(土) 午後1時～3時
②7月12日(土) 午後1時～3時
- ところ** スポーツセンター
- 対 象** 市内にお住まい又はお勤め、通学の高校生以上の方
- 参加費** 1回200円(当日徴収)
- 申 込** 6月29日までに、社会教育課社会体育係(中央体育館内 ☎73-2323)へ。
※受付は午前8時30分～午後5時15分(火曜日休館)
- 問合せ** 木津川市バドミントン連盟 堀 ☎72-8559(午後5時以降)
- その他** 体育館シューズ、ラケットをご持参ください。
・主催者でスポーツ傷害保険に加入します。
- 主催・共催** 木津川市体育協会・木津川市バドミントン連盟

木の津講談席 要予約

- と き** 7月5日(土) 午後2時～(開場1時30分～)
- ところ** ギャラリーカフェ「人と木」
- 演 目** 「太閤の風流」 ひさご亭 幸月
語り 美空ひばり第三弾「不死鳥コンサート」
ひさご亭遊花
「お楽しみ」 旭堂南啓
- 木戸銭** 1,000円(飲み物代を含む)
- 抽 券** 上方講談を楽しむ会 ☎71-0305

月2,800円で楽しく英会話

入会金無料▲先着順6名
▲加茂文化センター
▲月3回、土曜日の午前

大人 9時10分 園児 10時45分
小学生 10時 ベビー 11時25分

English Garden ☎080-4221-1437

カビや菌をシャットアウト
エアコンクリーニング

おそうじ本舗 相楽店 検索

携帯OK ☎0120-502-400

ご相談だけでも大歓迎 精華町乾谷65 担当：杉浦

<加茂町限定> 6月より
訪問散髪始めます(月曜日)

※対象 ご高齢の方・外出困難な方
・カットのみ ¥2,000(出張費込)
予約制(火～金の間にお電話ください)

TEL 0774-56-5903
(アクア内 市川まで)



第8回市民グラウンド・ゴルフ大会

- と き** 7月12日(土) 午前9時～
【雨天の場合：7月13日(日)】
- ところ** 不動川公園「多目的広場」
- 対 象** 市内にお住まい又はお勤めの18歳以上の方
- 料 金** 1人200円(当日徴収)
- 申 込** 6月20日までに、社会教育課社会体育係(中央体育館内 ☎73-2323)へ。
※受付は、午前8時30分～午後5時15分(火曜日休館)
- 問合せ** 木津川市グラウンド・ゴルフ協会 三浦 ☎86-3710
- その他** ・本大会を府民総体木津川市一次予選とします。
・主催者で、スポーツ傷害保険に加入します。
- 主催・共催** 木津川市体育協会、木津川市グラウンド・ゴルフ協会

木津川市サッカー大会(11人制・府民総体予選会)

- と き** 6月29日(日) 午後2時～5時
- ところ** 南加茂台小学校グラウンド
- 対 象** 市内にお住まい又はお勤めの18歳以上の方
- 参加費** 1チーム2,000円(当日徴収)
- 申 込** 6月14日までに、申込用紙に必要事項を記入して、社会教育課社会体育係(中央体育館内 ☎73-2323 Fax72-3636)へ。
※受付は、午前8時30分～午後5時15分(火曜日休館)
※申込はFaxでも可とします。
- 問合せ** 木津川市サッカー連盟 大崎 ☎090-1484-6087
- その他** ・申込多数の場合は、主催者で抽選します。
・組合せ・試合時間等は主催者で決定し、チーム代表者へ連絡します。
・登録は18人までとして、交代は5人までとします。
- 主催・共催** 木津川市体育協会・木津川市サッカー連盟

ダイヤルするまえに…

木津川市の各課・各部署へのお電話の際は、下記を参考に、電話番号を確認のうえ、おかけください。間違い電話で、無関係なご家庭や事務所などにご迷惑をおかけしています。

なお、月～金曜日の午前8時30分～午後5時15分は各課ダイヤルインへ、それ以外の時間は市役所代表(☎72-0501)へお電話ください。

市役所担当課 ダイヤルイン・メールアドレス

市役所

☎ 72-0501 (代表)

Fax72-3900 (総務課)

- 人事秘書課…………… ☎75-1234
☎ hisho@city.kizugawa.lg.jp
- 学研企画課…………… ☎75-1201
☎ kikaku@city.kizugawa.lg.jp
- 企業立地推進室………… ☎75-1201
☎ kigyo@city.kizugawa.lg.jp
- 総務課…………… ☎75-1200
☎ somu@city.kizugawa.lg.jp
- 危機管理課…………… ☎75-1206
☎ kikikanri@city.kizugawa.lg.jp
- 財政課…………… ☎75-1202
☎ zaisei@city.kizugawa.lg.jp
- 行財政改革推進室………… ☎75-1202
☎ gyokaku@city.kizugawa.lg.jp
- 税務課…………… ☎75-1203
☎ zeimu@city.kizugawa.lg.jp
- 収納課…………… ☎75-1204
☎ shuno@city.kizugawa.lg.jp
- 市民年金課…………… ☎75-1210
☎ shimin@city.kizugawa.lg.jp
- 西部出張所…………… ☎72-6770

- 人権推進課…………… ☎75-1217
☎ jinken@city.kizugawa.lg.jp
- まち美化推進課………… ☎75-1215
☎ machibika@city.kizugawa.lg.jp
- クリーンセンター建設推進室………… ☎75-1226
☎ clean-center@city.kizugawa.lg.jp
- 観光商工課…………… ☎75-1216
☎ kanko@city.kizugawa.lg.jp
- 社会福祉課…………… ☎75-1211
☎ fukushi@city.kizugawa.lg.jp
- 国保医療課…………… ☎75-1214
☎ kokuho@city.kizugawa.lg.jp
- 高齢介護課…………… ☎75-1213
☎ kaigo@city.kizugawa.lg.jp
- 子育て支援課…………… ☎75-1212
☎ kosodate@city.kizugawa.lg.jp
- 健康推進課…………… ☎75-1219
☎ kenko@city.kizugawa.lg.jp
- 指導検査課…………… ☎75-1224
☎ shido@city.kizugawa.lg.jp
- 建設課…………… ☎75-1223
☎ kensetsu@city.kizugawa.lg.jp
- まちづくり事業推進室………… ☎75-1225
☎ machizukuri@city.kizugawa.lg.jp
- 管理課…………… ☎75-1221
☎ kanri@city.kizugawa.lg.jp
- 都市計画課…………… ☎75-1222
☎ tokei@city.kizugawa.lg.jp
- 木津北地区保全推進室………… ☎75-1222
☎ kizukita@city.kizugawa.lg.jp

- 農政課…………… ☎75-1220
☎ nosei@city.kizugawa.lg.jp
- 水道業務課…………… ☎75-1250
☎ suidogyomu@city.kizugawa.lg.jp
- 水道工務課…………… ☎75-1251
☎ suidokomu@city.kizugawa.lg.jp
- 下水道課…………… ☎75-1252
☎ gesui@city.kizugawa.lg.jp
- 出納室…………… ☎75-1218
☎ suito@city.kizugawa.lg.jp
- 加茂支所(代表)…………… ☎76-3611
- 加茂支所市民福祉課………… ☎76-8501
☎ k-shimin@city.kizugawa.lg.jp
- 山城支所(代表)…………… ☎86-2300
- 山城支所市民福祉課………… ☎86-6600
☎ y-shimin@city.kizugawa.lg.jp
- 学校教育課…………… ☎75-1230
☎ gako@city.kizugawa.lg.jp
- 教育施設整備室…………… ☎75-1231
☎ kyoiku@city.kizugawa.lg.jp
- 社会教育課…………… ☎75-1233
☎ shakaikyoku@city.kizugawa.lg.jp
- 文化財保護室…………… ☎75-1232
☎ bunkazai@city.kizugawa.lg.jp
- 議会事務局…………… ☎75-1240
☎ gikai@city.kizugawa.lg.jp
- 行政委員会事務局…………… ☎75-1208
☎ gyosei@city.kizugawa.lg.jp

森登記測量事務所

土地家屋調査士 森 理 運

- 土地・建物の登記・測量 ■
- 境界に関するご相談 ■

お気軽に
お電話
下さい!

木津川市木津清水 27 番地 17

☎ 0774-39-8975

森登記測量事務所 検索

近鉄新祝町駅 東口徒歩1分 精華町祝園長塚17番地5

なごみ司法書士事務所

[なごみ司法書士事務所] 検索

京都司法書士会 司法書士 藤井伸樹

相続・遺言・贈与・成年後見
抵当権抹消・裁判手続・破産

お気軽にお電話下さい! ☎0774-93-3009

弁護士法人 松柏法律事務所 生駒事務所

奈良市中登美ヶ丘6-3-3 リコラス登美ヶ丘A棟2階

奈良弁護士会 弁護士 田辺 美紀 奈良弁護士会 弁護士 藤本 秀行
奈良弁護士会 弁護士 山本 直 奈良弁護士会 弁護士 山田 直子
大阪弁護士会 弁護士 奥岡 眞人

相談料 30分 5,000円(税別)

但し、初回のみ
30分無料

■お問合せは

☎0742-81-8361 学研奈良登美ヶ丘駅南口から
徒歩1分 リコラス登美ヶ丘2階



届いていますか?「広報きづがわ」

「広報きづがわ」は、市内の区・自治会などにご協力いただき各世帯に配布しています。届いていない場合は、学研企画課までご連絡ください。目の不自由な方には、広報をカセットテープで聞くことができる「声の広報」、また、点字で読むことができる「点字広報」をご用意しています。詳しくは、学研企画課までご連絡ください。

問合せ 学研企画課 ☎75-1201 Fax75-2701

各種相談日

人権・行政相談

6月10日、7月8日(火)

午後1時～4時

木津人権センター

6月17日(火) 午後1時～4時

加茂文化センター

6月24日(火) 午後1時～4時

アスパアやましろ

問合せ

人権相談 人権推進課

行政相談 総務課

社協法律相談

(要予約) 相談月の1日午前8時30分～、土日祝の場合・翌平日)

6月13日(金) 午後1時～3時30分

木津老人福祉センター

問合せ 社会福祉協議会本所

☎71-9559

社協心配ごと相談

6月6日、7月4日(金)

午後1時30分～4時

木津老人福祉センター

6月11日(水) 午後1時30分～4時

加茂ふれあいセンター

6月27日(金) 午後1時30分～4時

山城保健センター

問合せ 社会福祉協議会

☎72-5532

☎76-4338

☎86-4151

年金相談(要予約)

6月25日(水) 午前10時～午後4時

庁舎北別館

予約・問合せ 京都南年金事務所

☎075-643-2620

健康相談(要予約)

6月5日(木) 午前9時30分～11時

加茂保健センター

6月26日(木) 午前9時30分～11時

木津保健センター

7月1日(火) 午前9時30分～11時

山城保健センター

問合せ 健康推進課 ☎75-1219

女性センター相談

毎週金曜日

午後1時～3時 女性センター

問合せ 女性センター ☎72-7719

高齢者いきいきサポート窓口(ボランティア・サークル活動等)

毎週月～金(休・祝日を除く)

午前8時30分～午後5時15分

高齢介護課

問合せ 高齢介護課 ☎75-1213

障害者いきいきサポート窓口(就労支援)

毎週月～金(休・祝日を除く)

午前8時30分～午後5時15分

社会福祉課

問合せ 社会福祉課 ☎75-1211

いじめ・不登校等対策

毎週金曜日 午前10時～午後6時

中央図書館

問合せ 学校教育課 ☎75-1230

※電話相談

毎週金曜日 午前10時～午後5時

☎72-2650

交通事故相談

6月12日(木) 午前9時～午後4時

京都府木津総合庁舎

問合せ 木津地域総務室 ☎72-0051

多重債務法律相談(要予約)

6月13日(金) 午後5時～6時30分

庁舎北別館

問合せ

相案消費生活センター

☎72-9955

観光商工課

☎75-1216

京都府消費生活安全センター

☎075-671-0044

京都府山城広域振興局商工労働観光室

☎21-2426

消費生活相談

平日 午前9時～午後4時

相案会館(京都府木津総合庁舎東隣)

問合せ 相案消費生活センター ☎72-9955

児童相談所全国共通ダイヤル

☎0570-064-000

法律相談(要予約)

毎週火曜日 午後1時～5時

東部交流会館

料金 5,400円(40分あたり)

問合せ 京都弁護士会 ☎075-231-2378

社会福祉士による

成年後見制度についての無料相談会

6月7日、7月5日(土)

午前10時～午後3時30分

イオンモール高の原

問合せ 京都社会福祉士会 ☎090-4498-4689

※各相談については、回数制限等がある場合がありますので、詳細は事前に問い合わせください。

やまなみ法律事務所
YAMANAMI LAW OFFICE
弁護士 橘 英樹 (京都弁護士会所属)
京都府相楽郡精華町山田下川原3-6
グランシャリオ山田川第2ビル2階
(近鉄山田川駅前)
☎050-5520-7546
http://www.eonet.ne.jp/~yamanami/
☆各種法律相談受けいたします。お気軽にご相談下さい。
☆業務時間 平日午前9時30分～午後5時30分

税務・会計、相続・贈与、会社設立、建設業許可他
http://www.fujiharakaikai.com/
藤原総合会計事務所
税理士・行政書士 藤原 義明
税理士・行政書士 藤原 庸貴
税理士・社会保険労務士 大倉 康
木津川市木津宮ノ内95-9 いずみホール前
☎0774-72-7711(代) P有り

6月 新茶売出し中
贈りものに宇治茶・新茶を
新茶 10%割引
宇治茶 専門店 **駒井金龍園**
木津川市相楽城下20-20
(近鉄山田川駅東歩7分) ☎72-0225

加茂区域

各ごみは、決められた日の、**朝8時まで**に出してください。
※ごみは決められた場所へ出してください。



地区別収集区域表（燃やすごみ以外）

区 域	地 区
A 地区	① 南加茂台4・6・8・9丁目
	② 南加茂台12・13・14・15丁目
B 地区	① 南加茂台1・2・3・5丁目
	② 南加茂台7・10・11丁目
C 地 区	井平尾、岡崎、河原、西、東、登大路、 仏生寺、口畑
D 地 区	里、二本松、観音寺、大野、法花寺野、南加茂台1丁目の一部
E 地 区	新町（駅西1含む）、南町、西町、中町、東町（駅西2含む）、中森、兎並、山ノ上、北
F 地 区	兎並西（駅東4含む）、駅東1・2・3、小谷上、小谷下、銭司、山田、奥畑
G 地 区	高田、当尾地区全域

粗大ごみ

※テレビ・冷蔵庫・冷凍庫・洗濯機・衣類乾燥機・
エアコン・パソコン・バイクは収集できません。

A 地区① 7月25日(金)	A 地区② 7月31日(木)	B 地区① 7月11日(金)	B 地区② 7月8日(火)	C 地区 7月17日(木)
D 地区 8月21日(木)	E 地区 7月18日(金)	F 地区 8月22日(金)	G 地区 8月12日(火)	

ペットボトル

※キャップ・ラベルは外して出してください。

A 地区①②	第4月曜	E 地区・F 地区	第4火曜
B 地区①②	第2月曜	G 地区	第1月曜
C 地区・D 地区	第4月曜		

燃やすごみ（生ごみ・木くず・紙くずなど）

月・木曜	観音寺、大野、法花寺野、北新町の一部、中新町の一部、 南町、西町、中町、東町（駅西2含む）、中森、岡崎の一部、 河原、南加茂台1・8・9・12・14丁目、プレステマンション
火・金曜	二本松、高田、北新町の一部、中新町の一部、南新町（駅 西1・駅東1の一部含む）、兎並、兎並西（駅東4含む）、山 ノ上、北、小谷上、小谷下、山田、当尾地区全域、南加茂 台3・4・5・6・10・15丁目
水・土曜	里、銭司、井平尾、岡崎の一部、西、東、登大路、仏生寺、 口畑、奥畑、駅東1・2・3（プレステマンションを除く）、 南加茂台1丁目の一部・2・7・11・13丁目

※詳しくは「ごみ収集カレンダー」をご覧ください。

燃やさないごみ（ビン・かん・陶器類・蛍光灯など）

A 地区①②(第2・4木曜)	6月 12日・26日	7月10日
B 地区①②(第1・3月曜)	6月 2日・16日	7月 7日
C 地区(第2・4水曜)	6月 11日・25日	7月 9日
D 地区(第2・4木曜)	6月 12日・26日	7月10日
E 地区(第2・4金曜)	6月 13日・27日	7月11日
F 地区(第2・4火曜)	6月 10日・24日	7月 8日
G 地区(第1・3木曜)	6月 5日・19日	7月 3日

ビニール・プラスチックごみ（ビデオテープ・歯ブラシ・靴など）

A 地区①②(第1・3火曜)	6月 3日・17日	7月 1日
B 地区①②(第1・3木曜)	6月 5日・19日	7月 3日
C 地区(第1・3木曜)	6月 5日・19日	7月 3日
D 地区(第1・3木曜)	6月 5日・19日	7月 3日
E 地区(第1・3金曜)	6月 6日・20日	7月 4日
F 地区(第1・3金曜)	6月 6日・20日	7月 4日
G 地区(第2・4月曜)	6月 9日・23日	7月14日

ビニール・プラスチック容器包装（レジ袋・食品カップ・卵ケースなど）

A 地区①② 金曜	B 地区①② 水曜	C 地区 月曜	D 地区 月曜	E 地区 火曜	F 地区 火曜	G 地区 水曜
--------------	--------------	------------	------------	------------	------------	------------

山城区域

各ごみは、決められた日の、**朝8時まで**に出してください。
※ごみは決められた場所へ出してください。



燃やすごみ

新聞・雑誌・ダンボール
古着・紙製容器包装

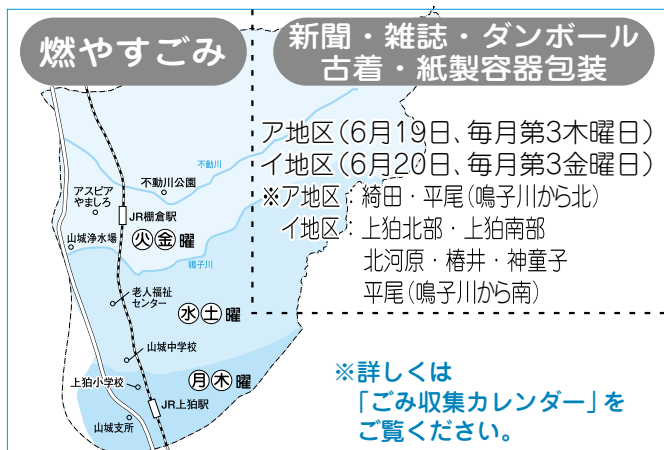

粗大ごみ

※テレビ・冷蔵庫・冷凍庫・洗濯機・衣類乾燥機・
エアコン・パソコン・バイクは収集できません。

①地区 7月12日(土)	②地区 7月26日(土)	③地区 8月9日(土)
④地区 8月23日(土)	⑤地区 6月14日(土)	⑥地区 6月28日(土)

- ①地区(上粕南部・国道24号から西側・国道163号から南側)
- ②地区(上粕北部・国道24号から東側)
- ③地区(椿井・北河原・南平尾(鳴子川から南))
- ④地区(南平尾(鳴子川から北)・神童子)
- ⑤地区(北平尾・南綺田(不動川から南))
- ⑥地区(南綺田(不動川から北)・北綺田)

燃やさないごみ

ビン、かん、陶器類、蛍光灯など

(注) 収集日は同じ日ですが、必ず別々の袋に入れて出してください。

A 地区(第2・4水曜)	6月11日・25日	7月9日
B 地区(第2・4木曜)	6月12日・26日	7月10日
A 地区(上粕北部・上粕南部)		
B 地区(綺田・平尾・椿井・北河原・神童子)		

ビニール・プラスチックごみ

ビデオテープ、歯ブラシ、靴など

飲料用紙パック…中を洗って、切り開き、乾かしてください。
ペットボトル …キャップとラベルは外して出してください。

山城区域全域 第3水曜日

ビニール・プラスチック容器包装

レジ袋、食品カップ・卵ケースなど

山城区域全域 月曜日

ごみ収集日

木津区域

各ごみは、決められた日の、**朝8時まで**に出してください。

※ごみは決められた場所へ出してください。



燃やすごみ Combustible

生ごみ・木くず・紙くずなど
Kitchen waste, dust etc.

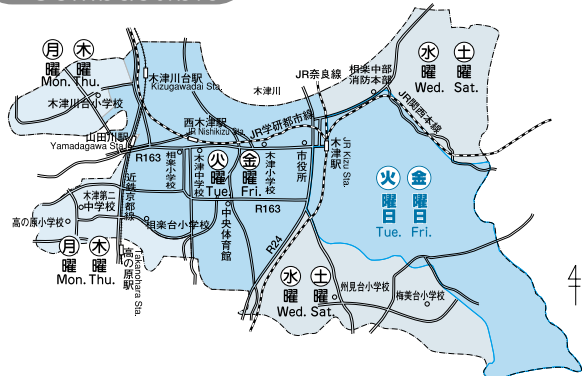

燃やさないごみ Incombustible

ビン・かん・陶器類・蛍光灯など
(Bottles, cans, pottery etc.)

ビニール・プラスチックごみ Plastic and Vinyl

ビデオテープ・歯ブラシ・靴など
(Video tapes, tooth brushes etc.)

(注) 必ず、別々の袋に入れて出してください。

A 地区(第1・3火曜)	6月 3日・17日	7月 1日
B 地区(第1・3木曜)	6月 5日・19日	7月 3日
C 地区(第2・4月曜)	6月 9日・23日	7月14日
D 地区(第1・3月曜)	6月 2日・16日	7月 7日
E 地区(第2・4土曜)	6月14日・28日	7月12日
F 地区(第2・4木曜)	6月12日・26日	7月10日
G 地区(第2・4火曜)	6月10日・24日	7月 8日
H 地区(第1・3金曜)	6月 6日・20日	7月 4日
I 地区(第2・4水曜)	6月11日・25日	7月 9日
J 地区(第1・3水曜)	6月 4日・18日	7月 2日
K 地区(第2・4金曜)	6月13日・27日	7月11日

飲料用紙パック Paper cartons

※中を洗って、切り開き、乾かしてください。

ペットボトル Plastic bottles

※キャップとラベルは外して出してください。

飲料用紙パック ペットボトル 回収容器常設場所

市役所
女性センター
リサイクル研修ステーション
西部交流会館
東部交流会館
京都府木津総合庁舎駐車場前倉庫内
以上施設開所日のみ設置

スーパー中村屋(木津店)
城酒店
イワウチ酒店
JA京都やましろ木津支店
アル・プラザ(木津店)
ハーベス(木津川台店)
スーパードーム
イオン高の原店(西側入口)
サンディ(木津店)
フレンドマート(木津川台)
以上営業日のみ設置

拠点回収

決められた場所へ出してください。

第1火曜	A 地区・D 地区
第2火曜	B 地区・C 地区・K 地区
第3火曜	E 地区・H 地区・I 地区
第4火曜	F 地区・G 地区・J 地区

Permanent collection points for paper cartons/Plastic bottles.

We regret that due to lack of space, no details in English are available. Please ask your neighbors and/or the Kizugawa city office for information regarding collection points.

古紙類(新聞・雑誌・ダンボール・古布など) Used paper, magazine, corrugated cardboard, and cloth

古紙類をリサイクルすることで燃やすごみの量を減らすことができます。

古紙類集団回収事業

古紙類等の集団回収にご協力ください。

集団回収で古紙類(新聞、雑誌、ダンボール、紙パック、古着)を収集された場合、補助金(予算範囲内)をお支払いします。

※収集業者によって回収品目が異なることがあります。詳しくは、各収集業者に問い合わせください。

拠点回収

梅美台公園南側歩道	第3月曜日
黄葉公園	第1木曜日

古紙類…新聞・雑誌・ダンボール・古布・飲料用紙パックなどは完全リサイクルされます。「燃やすごみ」として収集されません。各地域で、定められた場所にきちんとお出しください。

Used paper, magazine, corrugated cardboard, and cloth must each be sorted out separately.

These items should be recycled and not be treated as combustible waste.

※詳しくは「ごみ収集カレンダー」をご覧ください。

ビニール・プラスチック容器包装 Plastic casing / wrapping

レジ袋・食品カップ・卵ケースなど
Grocery bags, shampoo bottles, egg cartons etc.

A 地区 木曜 (Thu.)	B 地区 月曜 (Mon.)	C 地区 木曜 (Thu.)	D 地区 水曜 (Wed.)	E 地区 水曜 (Wed.)	F 地区 月曜 (Mon.)
G 地区 金曜 (Fri.)	H 地区 火曜 (Tue.)	I 地区 火曜 (Tue.)	J 地区 金曜 (Fri.)	K 地区 火曜 (Tue.)	

粗大ごみ Oversized Garbage

机・自転車・ストーブ・タンスなど
Desk, bicycle, stove, chest etc.

※テレビ・冷蔵庫・冷凍庫・洗濯機・衣類乾燥機・エアコン・パソコン・バイクは収集できません。

A 地区 8月20日(水)	B 地区 7月12日(土)	C 地区 7月26日(土)	D 地区 8月19日(火)
E 地区 7月29日(火)	F 地区 6月3日(火)	G 地区 6月28日(土)	H 地区 8月28日(木)
I 地区 6月26日(木)	J 地区 8月29日(金)	K 地区 7月10日(木)	

収集できないごみ

タイヤ・廃油・バッテリー・農薬・劇物・消火器などの処理は購入店又は専門業者にご相談ください。

Please note that we don't accept dangerous materials, chemicals, car batteries, tires or oil etc. These items should be taken to the store from which you bought them.

ひと・まち・みらい 木津川市を創るすべての絆 「第二十二回」

つながることが面白い

久保田マルコ

ライバルは、「広報きづがわ」です。

そう宣言してくれたのは、木津川市のタウンマガジン「Kizugawa Amble」の発行元NPO法人きづがわネットの代表である久保田マルコ(本名:久保田文子)さん。



市民と談話する久保田さん(左側)

2011年の木津川アートを機に市内の情報に特化したタウンマガジンとして産声をあげた雑誌「Amble」は、市内の色々な情報を発信し続け、子育て世代のお母さんを中心に人気のフリーペーパーだ。

Ambleは、「Amble ゆっくり歩く」という意味でも分かるように、「まちをゆっくり歩いて、まちとアートを楽しむ」という木津川アートのコンセプトからつけられたそうだ。

久保田さんがかかわり始めたのは第2号から。そのころ、本職である日本語教師の仕事を手離して、木津川市で何か活動したいと思っていた彼女が、たまたま編集者を探していたAmble関係者と出会ったのがきっかけだ。

初めて飛び込んだ雑誌編集の世界に戸惑いや不安もあったが、まちをゆっくり歩いていろんな人や木津川市での時間を楽しみながら、情報を発信していくことに迷いは無かったという。



Ambleを続けていく中で取り扱う内容を広域化してはどうかという話を持ちかけられたこともある。

しかしながら、広域化すると、自分の好きなまちを自分の足で稼ぎ、色々な市民とのつながりを感じながら、まち全体に発信していくことが出来なくなる・・・、発信する情報が薄くなることは避けたい。やはり、このまちにこだわりたい!との思いから広域化をしなかったという。

彼女の活動は、「つながる」ことをコンセプトにしている。2013年春に市内の子育てサークルなどと協力しておこなった「KizugawaつながるFESTA」では、今もなお、子育てネットワークが広がっている。そして、Amble、Facebook、森コンなど、今は、子育て世代とのつながりが中心ではあるが、このような活動を通して、全市民や幅広い世代でもっと繋がっていくのが活動の目標である。彼女は、なぜ、それほど、つながることにこだわっているのか、その理由は、彼女との話で少し分かったよ

うな気がした。

市外に住んでいた彼女は、陶芸家の夫との結婚を機に、縁あって木津川市に越してきた。しかし、久保田夫婦は、自然が豊かで、適度に生活環境の整っている木津川市のことをすぐに好きになり、この地に居を構えることを決めたようだ。

引越してきて、すぐに思ったこと、それは、ご近所さんの温かさにふれたことだという。

そして、木津川市に住んでいくうちに、この地に住む人の魅力に面白味を感じたようだ。

新しいまち、古くからあるまち、新旧が混在する木津川市の市民をどんどん繋げていきたい、もっと活力のあるまちにしたい。この思いがあるからこそ、Ambleを続けてくる事が出来た。「Ambleを通じて少しでも人と人が繋がっていけば、このまちは、また少し面白くなる。このまちが好きだから、このまちの可能性を信じて、私は、Ambleを作っていきます。これからは、Ambleを軸に色々なイベントをし、人と人をつなげていけたらと思っています。」

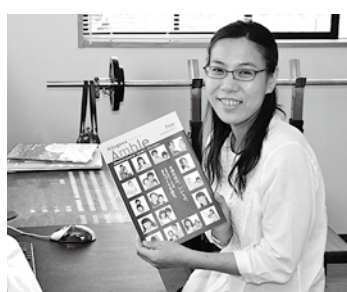

そう語る彼女の瞳の奥には、面白いことが高く積み上げられているように見えた。

木津川市の町を楽しむ、人をつなぐ、タウンマガジン

Kizugawa Amble

Kizugawa Amble は、ココにあります!
木津川市役所、加茂・山城各支所、各図書館、いずみホール、あじさいホール、アスパアやましろなど