

4
2013 No.73
平成25年

広報

きづがわ

(前月比)
市の人口 2013年3月1日 現在
人口 72,027人 (+30)
(うち外国人453人)
男 34,812人 (+9)
女 37,215人 (+21)
世帯数 26,568世帯 (+30)

K I Z U G A W A



「ママもつながる ボクもつながる」

木津川市にお住まいの子育てママたちが中心になって企画運営した『kizugawa つながる FESTA』は、いろいろな人の思いやつながりで、3月4日にガーデンモール木津川でおこなわれました。

当日は、たくさんの親子が来場され、大いに賑わっていました。

もくじ

子や孫の未来につなぐ	… 2	まちの話題	… 27	情報ラインナップ	… 37
福祉と暮らし	… 7	学研都市インフォメーション	… 30	ごみ収集日	… 42
健康	… 16	ホール・イベント	… 31		
環境	… 19	図書館だより	… 33		

Contents

『第2次木津川市行財政改革大綱』を策定しました。

この大綱は、今後5年間の木津川市の行財政改革の指針となる計画です。

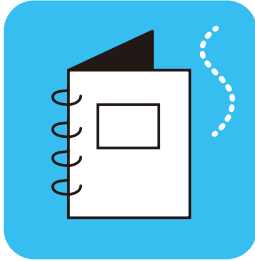

木津川市では、合併自治体に対する地方交付税の特例措置が、平成28年度以降、5年間で段階的に減額・終了するため、これに対応できる持続可能な行財政システムの確立が喫緊の課題となっています。

このため、公募市民・有識者からなる行財政改革推進委員会に、今後の行財政改革の考え方等についての諮問をおこなうと共に、パブリックコメントにより市民の皆さんのご意見を伺ったところです。

今回、行財政改革推進委員会の答申に基づいて、大綱を策定いたしましたので、その概要をご案内します。

【3つの基本理念と5つの重点改革項目】

この大綱には、3つの基本理念と5つの重点改革項目を定めています。これらに基づいて、今後の行財政改革の取り組みを進めていきます。

3つの 基本理念

- ・ 市民と共に創る、協働の自治体
- ・ 簡素で市民満足度の高い、持続可能な自治体
- ・ 自ら考え、行動する自治体

5つの 重点改革 項目

1. 協働の市政の推進
2. 行政体制の確立
3. 事務事業の見直し
4. 公共施設の見直し
5. 財政システムの確立

行
財
政
改
革
の
取
り
組
み

【第2次行財政改革大綱の計画期間】

この大綱の計画期間は、平成25年度から29年度までの5年間です。

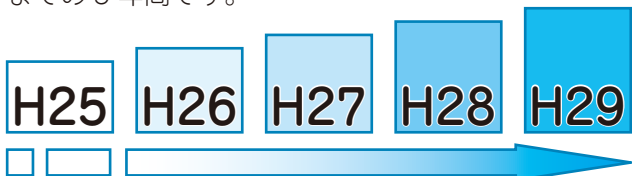

行財政改革推進委員会の澤井会長から
大綱の答申を受ける河井市長

この大綱の詳しい内容は、木津川市ホームページの
市政情報 > 行財政改革・行政評価 > 行財政改革 をご覧ください。



アメリカ合衆国に行きませんか

～中学生海外派遣事業派遣団員募集～

中学生の皆さん、ホームステイや現地中学校での授業など、アメリカの中学生・ホストファミリーと交流し、豊かな国際感覚を身に付けませんか。海外での生活を通し、文化や歴史、自然、生活習慣などの違いを体験しましょう。

派遣期間 7月29日(月)～8月7日(水) 10日間【予定】

派遣場所 アメリカ合衆国 カリフォルニア州 サンタモニカ市周辺

応募要件 次の条件をすべて満たす方

- ・市内にお住いの中学生の方(過去に本事業に参加された方は除きます)
- ・事前研修会および報告会などを含む全ての日程に参加できる方
- ・長期の団体生活および海外滞在に耐えられる方

定員 12人

参加費 18万円(海外渡航に係る手続費用・団体行動時以外の飲食費などは除きます)

※参加費については、個人負担助成制度があります。

申込 4月25日 午後5時までに、次の書類を国際交流協会事務局(社会教育課)へ提出してください。

- ・参加申込書(社会教育課にあります)
- ・テーマ「海外派遣への抱負」についての作文(400字詰め原稿用紙2枚まで600字以上、自筆のみ)

選考 ・派遣する生徒は、作文審査(第1次審査)・面接審査(第2次審査)で選考をおこないます。

- ・面接審査は、後日におこないます。詳細は、作文審査の合格者に連絡します。

その他 ・国際情勢、諸事情などにより、事業を中止する場合があります。

- ・派遣する生徒については、主催者側で旅行損害保険に加入します。
- ・欠員が生じた場合は、補欠内定者から補充します。
- ・参加者は、国際交流協会に加入していただきます。

問合せ 国際交流協会事務局(社会教育課内) ☎75-1233 Fax73-2566

E-mail shakaikyoiku@city.kuzugawa.lg.jp

主催 木津川市国際交流協会

共催 教育委員会

平成25年度

ホストファミリー募集

～国際交流してみませんか～

今夏、交流事業として、アメリカのサンタモニカ市から、9人の中学生と4人の引率者が木津川市に来られます。この方たちの受け入れ先(ホストファミリー)を募集します。

留学生が家族の一員として生活する中で、お互いの国の文化や生活習慣などの違いを肌で感じ、異文化に対する相互理解を深めてみませんか。

受入期間 7月13日(土)～16日(火)(3泊4日)

※滞在期間 7月10日(水)～16日(火)

内容 中央交流会館までの送迎、食事、宿泊などのお世話をお願いします。

募集家庭 13家庭(中学生9人＜同年代の生徒のいる家庭＞、引率者4人)

選考 応募多数の場合、諸条件を考慮して決定します。

その他 7月13日(土)に中央交流会館で交流パーティーをおこないます。

申込・問合せ 5月31日までに、電話で下記へ。

国際交流協会事務局(社会教育課) ☎75-1233



★育英資金交付基金への寄付のお願い★

教育委員会では、住民の皆さんの寄付金で育英資金交付基金を設置し、経済的に就学が困難と認められる生徒の保護者に対し、交付金として交付していますが、近年の厳しい社会情勢を反映しての交付件数の増加などから育英資金を交付するための基金が年々減少しています。

そこで、皆さんの善意の寄附金を募集します。金額の制限はありませんので、少額からでも結構です。未来を担う青少年の教育の発展のため、皆さんの善意をお待ちしています。

詳しくは、学校教育課(☎75-1230)へ。

木津川市育英資金制度

本制度を希望される方は、下記のとおり手続きしてください。

対 象 市内にお住まいの生活保護家庭またはこれに準ずる家庭の子どもで、高等学校、高等専門学校、専修学校(高等課程)に入学される方および在学中の方

交付金額 予算の範囲内で、育英資金運営委員会で定めます(昨年度は、1人当たり30,000円)

申込・問合せ 4月30日までに、申請書に必要事項を記入し、課税証明書(世帯のうち、所得のある方全員分)と在学証明書を添えて学校教育課(☎75-1230)へ。

土曜日を活用した授業について

京都府教育委員会では、学校週5日制の完全実施から10年が経過する中、この間の教育環境の変化に対応し、土曜日を活用した、より多様な魅力的な教育活動を推進するため、平成23年度から「土曜日を活用した教育の在り方」について、検討や実践研究事業がなされてきました。

木津川市におきましては、これらの実践研究等を踏まえ、平成25年度から全ての市立小・中学校で、土曜日を活用した授業を実施します。

○基本的な考え方

- ・子どもたちの学力充実・向上を図る。
- ・保護者や地域の皆様との連携を推進する。

○実施回数 各学期1回 年3回程度

○時間帯 午前中の半日

○その他 ・実施日等の詳細については、学校ごとに設定します。
・週明けの振替休業日は、設けません。

木津川市立中学校運動部活動連携事業について

平成25年度から、中学生が部活動に参加できる機会が広がります。

自分の学校に希望する運動部活動がない生徒のため、次の要件で近接する中学校の部活動に参加することができます。

- ・個人種目に限る(陸上・卓球・バドミントン・ソフトテニス・剣道)。
- ・参加できる日は、土曜・日曜・祝日及び長期休業中とする。

なお、本事業は就学指定学校変更や学校選択制ではありません。

詳細につきましては、学校教育課もしくは中学校に問い合わせください。

学校教育課 ☎75-1230

社会教育委員を公募します

社会教育委員は、特別職に属する地方公務員として、社会教育に関する市民の意向を行政や施設の運営に反映させるためのパイプの役割を果たしています。

今後、より一層の市民参加と協働を図り、様々な市民の意見を社会教育行政運営に反映させることを目的として、社会教育委員を一般公募するものです。

会 議 社会教育委員会(年6回予定)と専門部会(年6回予定)を主に平日の昼間に開催します。
その他上位団体の研修会が年数回開催されます。

募集人員 2人

委員任期 平成27年3月31日まで

応募資格 社会教育に関心をお持ちで市内にお住まいの、平日開催の会議等に出席できる方。ただし、申込時から任期中において次のいずれかに該当する方を除きます。
(1) 国または地方公共団体の議員
(2) 常勤の国家公務員および地方公務員
(3) 本市の他の委員会・審議会等の委員となっている方
(4) 年齢が満20歳未満の方

応募方法 4月1日～12日に、「木津川市社会教育委員申込書」に「小論文」を添えて、郵送または直接、社会教育課へ。

- ・「木津川市社会教育委員申込書」は、社会教育課に設置している他、市ホームページからダウンロードしていただけます。
- ・「小論文」のテーマは『社会教育の推進のために』で、800字程度で記載してください。原稿の様式や記述方法(自署・ワープロ)は不問です。

選考方法 提出いただいた小論文審査をおこない、合格者には面接し、候補者を決定します。

委員報酬 年額22,000円

申込・問合せ 〒619-0286 木津川市木津南垣外110-9 木津川市教育委員会社会教育課(市役所2階 ☎75-1233)

その他 応募書類は返却できませんので、ご了承ください。



払って
安心!

国民年金



国民年金保険料が変わります

平成 25 年 4 月～平成 26 年 3 月の国民年金保険料は、月額 15,040 円となります。

国民年金保険料の前納制度

国民年金の保険料を現金で 4 月～翌年 3 月分をまとめて納めると割引があります。

納付方法	納付額	割引額	納付期限
毎月納付	180,480 円 (15,040 円 × 12 月)		各翌月末日
1 年前納	177,280 円	3,200 円割引	平成 25 年 4 月 30 日まで
半年前納 (4 月～9 月分)	89,510 円	730 円割引	平成 25 年 4 月 30 日まで

※月々の保険料を、口座振替の早割(当月保険料を当月末引落し)で納付すると月額 50 円の割引があります。

※現金納付の場合、任意の月分から年度末までの分を前納することも可能です。

学生納付特例制度

現在、学生の方で収入が少なく保険料を納めるのが難しいときは、「学生納付特例制度」をご利用ください。

学生納付特例を申請し、承認されると保険料の納付が猶予されます。なお、申請は毎年度必要です。

○学生とは…

大学(大学院)、短期大学、高等学校、高等専門学校、専修学校および各種学校(※1)一部の海外大学の日本分校(※2)に在学する方で、夜間・定時制課程や通信過程の方も含まれますので、ほとんどの学生の方が対象となります。

(※1) 各種学校⇒修業年限が 1 年以上の課程に在学している方に限ります。

(私立の各種学校については都道府県知事の認可を受けた学校に限られます。)

(※2) 海外大学の日本分校⇒日本国内にある海外大学の日本分校であって、文部科学大臣が個別に指定した課程に在学する方

○手続きに必要なもの…

在学証明書または学生証・年金手帳・印かん

退職(失業)した方が申請を行うときは、退職(失業)したことを確認できる書類

※雇用保険受給者証、雇用保険被保険者離職票等の写しを添付してください。

○手続き先は…市民年金課、各支所市民福祉課、西部出張所へ。

「納付」と「学生納付特例」と「未納」はこう違います。

	納 付	学生納付特例	未 納
障害基礎年金・遺族基礎年金(受給資格期間)	○ 入ります	○ 入ります	× 入りません
老齢基 礎年金	○ 入ります	○ 入ります	× 入りません
受給資格期間 年金額に計算	○ されます	× されません	× されません

○障害基礎年金および遺族基礎年金を受給するためには一定の受給要件があります。

○学生納付特例を受けた期間は、将来受ける年金の受給資格期間に算入されますが、年金額には反映されません。

そこで、学生納付特例が承認された期間の保険料は、10 年以内であれば、古い期間から順に納めること(追納)ができます。(ただし、学生納付特例期間の承認を受けた期間の翌年度から起算して、3 年度目以降に保険料を追納する場合には、承認を受けた当時の保険料額に経過期間に応じた加算額が上乗せされます。)

○保険料の追納にあたっては、申込書の提出が必要となります。

問合せ 京都南年金事務所国民年金課 ☎075-643-2547

市民年金課 ☎75-1210

あなたの気になる年金記録、もう一度ご確認を

年金記録問題の解決に向けて、これまで「ねんきん定期便」などをお送りし、ご確認をお願いしてまいりました。しかし、いまだ 2,200 万件の持ち主が確認できていない記録が残っています。

ご自身の年金記録に「もれ」や、「誤り」のあるのではとご心配のある方は、「気になる年金記録再確認キャンペーン」のパンフレットのチェックリストなどでご確認いただき、お近くの年金事務所等にご相談ください。

パンフレットはお近くの年金事務所等または市民年金課で配布しています。

約 9 人に 1 人、年金記録が見つかっています。

若い頃に務めていた記録が見つかった
例：年額 98 万円→234 万円

結婚前の旧姓の記録が見つかった
例：年額 43 万円→154 万円

名前の読み方が誤って登録されていた記録が見つかった
例：年額 0 万円→137 万円

受 付 月～金曜日(午前 9 時～午後 8 時)第 2 土曜日(午前 9 時～午後 5 時)

※祝日(第 2 土曜日を除く)、12 月 29 日～1 月 3 日はご利用いただけません。

問合せ ねんきん定期便・ねんきんネット専用ダイヤル ☎0570-058-555

※050 または 070 から始まる電話でおかけになる場合は、☎03-6700-1144 URL : <http://www.nenkin.go.jp>

平成 25 年度固定資産税の縦覧制度・閲覧制度

土地・家屋価格などの縦覧制度

固定資産税の納税者は、自己の所有する土地や家屋の価格と、市内のほかの土地や家屋の価格を比較し、適正に評価されているかどうかを確認することができます。

【縦覧期間】

4 月 1 日(月)～ 30 日(火) 午前 8 時 30 分～午後 5 時 15 分 (土・日・祝日除く)

【縦覧場所】

税務課(加茂支所、山城支所、西部出張所では縦覧できません。)

【縦覧できる方】

固定資産税の納税者または納税者から委任を受けた代理人

※土地だけの納税者は土地価格等縦覧帳簿のみ、家屋だけの納税者は家屋価格等縦覧帳簿のみ縦覧できます。

※市内に土地、または家屋を所有する方であっても、当該年度において免税点未満等により納税義務がない方、あるいは税の減免措置等により納税者でない方は縦覧できません。

【必要なもの】

＜納税者本人＞本人確認書類(運転免許証、パスポート、健康保険証など)

＜代理人＞委任状および代理人の本人確認書類

固定資産課税台帳の閲覧制度

固定資産税の納税義務者は、自己の所有する固定資産について、課税台帳に登録された事項を閲覧することができます。また、借地・借家人なども当該権利を有する部分に限り固定資産課税台帳を閲覧できます。

【閲覧期間】

平日の開庁日 午前 8 時 30 分～午後 5 時 15 分

【閲覧場所】

税務課(加茂支所、山城支所、西部出張所では閲覧できません。)

【閲覧できる方】

固定資産税の納税義務者、または納税義務者から委任を受けた代理人

借地・借家人(有償で土地、家屋を借りている人に限る)など

【必要なもの】

＜納税義務者本人＞本人確認書類(運転免許証、パスポート、健康保険証など)

＜代理人＞委任状および代理人の本人確認書類

＜借地・借家人など＞賃貸借契約書などの権利関係を示す書類および関係者の本人確認書類

【閲覧手数料】

1 回 300 円 ※4 月 1 日(月)～ 30 日(火)の縦覧期間中は無料

写し(コピー)が必要な場合は 1 枚につき 10 円が別途必要となります。

※固定資産税の納税者は、固定資産の価格(評価額)について不服がある場合、納税通知書の交付を受けた日後 60 日までに、固定資産評価審査委員会へ審査の申し出をすることができます。

問合せ 税務課 ☎75-1203 固定資産評価審査委員会(行政委員会事務局) ☎75-1208



子育てカレンダー

4月

木津	木津子育て支援センター(木津保育園内)	☎71-1115
木津東部	木津東部子育て支援センター(梅美台保育園内)	☎71-8041
加茂	加茂子育て支援センター(いづみ保育園内)	☎76-2130
山城	山城子育て支援センター(やましる保育園内)	☎86-4843

園庭開放など

と	き	内 容	ところ・問合せ
4日(木)	午前9時30分~11時30分	園庭開放・制作	木津
	午前10時~11時30分	園庭開放	山城
9日(火)	午前10時~11時30分	おしゃべりサロン	木津
	午前10時~正午	ひよこサロン	木津東部
	午前10時~11時30分	園庭開放	加茂
	午前10時~11時30分	すきなおもちゃで遊ぼう	山城
10日(水)	午前10時~11時30分	おもちゃで遊ぼう	加茂
11日(木)	午前9時30分~11時30分	園庭開放・ふれあい	木津
	午前10時~正午	自由遊び	木津東部
	午前10時~11時30分	おもちゃで遊ぼう	加茂
	午前10時~11時30分	園庭開放	山城
12日(金)	午前10時~正午	自由遊び	木津東部
16日(火)	午前10時~正午	ひよこサロン	木津東部
	午前10時~11時30分	園庭開放	加茂
	午前10時~11時30分	季節の制作	山城
17日(水)	午前10時~11時30分	わいわいサロン	加茂
	午前10時~11時30分	わいわいサロン	山城
18日(木)	午前9時30分~11時30分	園庭開放・絵本	木津
	午前10時~正午	自由遊び・誕生会	木津東部
	午前10時~11時30分	絵本タイム	加茂
	午前10時~11時30分	園庭開放	山城
19日(金)	午前10時~正午	自由遊び	木津東部
23日(火)	午前10時~11時	はじめてのお誕生会	木津
	午前10時~正午	ひよこサロン	木津東部
	午前10時~11時30分	園庭開放	加茂
	午前10時~11時30分	造形	山城
24日(水)	午前10時~11時30分	作りましよう	加茂
	午前10時~11時30分	誕生会	山城
25日(木)	午前9時30分~11時30分	園庭開放・食育	木津
	午前10時~正午	自由遊び	木津東部
	午前10時~11時30分	誕生会	加茂
	午前10時~11時30分	園庭開放	山城
26日(金)	午前10時~正午	自由遊び	木津東部
30日(火)	午前10時~11時30分	園庭開放	加茂
	午前10時~正午	ひよこサロン	木津東部
	午前10時~11時30分	リトミック	山城

※市内の保育園でも、第1・3火曜日(祝日除く)午前10時~11時30分に園庭開放をおこなっています。
詳しくは、各保育園へ問い合わせください。

つどいのひろば

▼ わくわくひろば (☎73-0308)

と き 毎週月・水・金曜日 午前10時~午後4時
毎週土曜日 午前10時~正午

ところ 平和堂アル・プラザ木津店2階

▼ かるがもひろば (☎71-0040)

と き 毎週月・水・金・土曜日 午前10時~午後3時30分

ところ ガーデンモール木津川2階

※祝祭日・年末年始は休みます。

子育て相談

ところ	と き
木津	平日 午前9時30分~午後4時
木津東部	平日 午前9時~午後5時 土曜日 午前9時~午後3時
加茂	平日 午前9時30分~午後4時
山城	平日 午前9時30分~午後4時

社会福祉協議会

社協木津

社会福祉協議会 木津支所(木津老人福祉センター内)
☎72-5532

社協加茂

社会福祉協議会 加茂支所(加茂ふれあいセンター内)
☎76-4338

社協山城

社会福祉協議会 山城支所(山城保健センター内)
☎86-4151

子育てサークル

未就園児対象の子育てサークルが、各地域にあります。参加希望の方は、問い合わせください。



おもちゃの図書館

木津老人福祉センター 4月3日・17日・5月1日(水)

木津東部子育て支援センター 4月11日・5月9日(木)

山城保健センター 4月25日(木)

と き 午前10時~11時30分

加茂ふれあいセンター 4月16日(火)

と き 午前10時~正午

木津川おもちゃ病院

木津老人福祉センター 4月6日(土)・5月4日(土・祝)

加茂ふれあいセンター 4月19日(金)

と き 午後1時~4時

※こわれた“おもちゃ”を無料(原則)で修理しています。



地域力再生プロジェクト事業

「よっといで」の子育て支援活動

～つながりの輪 ひろげよう～

「よっといで」(子育て支援団体)は、地域で子育て支援活動に取り組んでいます。

内 容	と き
おやこひろば	月～金曜日 午後1時～2時
ふれあいクッキング	4月9日(火) 午前10時～午後1時30分
エコクッキング	4月15日(月) 午前10時～午後1時
おやこあそび	4月22日(月) 午後1時30分～3時
おやこクッキング	4月25日(木) 午後1時30分～3時

ところ よっといで ※午前10時～午後3時
(木津清水106 市役所から南へ徒歩5分)

問合せ よっといで ☎・Fax72-9910

URL <http://homepage3.nifty.com/yottoide/index.html>

障害福祉手当支給事業を廃止しました

市内にお住まいの障がいのある方に、年齢や障がいの程度に応じて支給していた障害福祉手当を平成24年度で廃止しました。

廃止後の財源は、今後の障害者福祉の充実に活用していきます。ご理解をお願いします。

問合せ 社会福祉課 ☎75-1211

子育て講座

つながりあそび

と き 5月15日(水) 午前10時～11時

ところ 木津子育て支援センター

対 象 市内にお住まいの子どもとその保護者

定 員 親子20組

講 師 めくめくランド 服部 美幸 氏

申込問合せ 4月30日までに往復はがきに子どもの氏名、生年月日、および保護者の住所、氏名、電話番号を記入し下記へ。
なお返信面には必ず保護者の住所、氏名を記入ください。(応募多数の場合抽選)
〒619-0214

木津川市木津白口65 木津子育て支援センター「つながりあそび」宛 ☎71-1115

プレママ・パパ講座

「赤ちゃんはおなかのなかで何をしているの？」

～妊娠前・妊娠初期から知っておきたい胎児や赤ちゃんの知識～

赤ちゃんは、おなかの中で何を感じて、どんな動きをしているかを知ること、妊娠中から赤ちゃんと一緒に楽しく過ごすお手伝いをします。

と き 4月25日(木) 午後1時30分～2時30分

ところ 中央図書館「視聴覚室」(保育ルームはありません)

講 師 京都大学大学院医学研究科教授 呉 東進氏

定 員 40人(先着順)

申 込 前日(土・日・祝日除く)までに、住所、氏名、電話番号を、直接または郵送、Fax、電子メールで、子育て支援課へ。

問合せ 子育て支援課

〒619-0286 木津川市木津南垣外110-9

☎75-1212 Fax75-2083

E-mail: kosodate@city.kizugawa.lg.jp

エコチル調査京都ユニットセンター

☎075-753-9499

E-mail: info@ecochi-kyoto.jp

新 3さいのひろば「にこにこ」

粘土遊び、リズム遊びなどの3歳に適した遊びをお友達と楽しみながら、集団遊びの第一歩を体験します。経験豊富なスタッフが絵本や紙芝居の読み聞かせもします。

と き 5月 第2・3・4木曜(6月～ 毎月第1・2・3木曜)

午前10時30分～11時45分(午前10時15分から受入可)

ところ アル・プラザ木津2階「わくわくひろば」

※「つどいのひろば」非開設日に実施

対 象 入園前の3歳の子ども(2歳6か月から可)

料 金 1か月4,400円(おやつ代・保険料など含む)

定 員 8人程度

その他 説明・体験会を4月11日午前10時30分から実施し、入会申込の受付を開始します。

参加希望者は、予約が必要です。

申込問合せ NPO 法人子育てサポートフレイフレークラブ ☎080-3822-8800

URL <http://www.npofurefuture.net>





平成 25 年度母子家庭奨学金等支給申請について

母子家庭の方に、児童などの教育または養育に要する経費を支給します。

なお、京都府の他の制度による奨学金(高等学校奨学金など)を受給されている方は、併給できません。

対 象・木津川市内にお住まいの母子家庭の母(所得制限なし)

・夫が重度障がい者の方

(児童扶養手当を受給されている方。夫の所得が児童扶養手当の受給制限内であること。)

支給額

区 分		支給額(年額)
奨学金	乳幼児	11,000 円
	小学生	21,500 円
	中学生	43,000 円
	高校生	64,000 円
高等学校入学支度金		35,000 円

必要書類 平成 25 年度母子家庭奨学金等支給申請書(子育て支援課、各支所市民福祉課にあります。)

※申請書には、母子福祉推進員又は民生児童委員の証明が必要です。

※夫が障がいである場合は、児童扶養手当証書の写し又は、障害基礎年金証書など障害の程度を示す書類が必要です。

※高校生は、学校長の在学証明書が必要です。

※前年度受給者には、後日個別に申請書を送付します。

提出期限 5 月 31 日までに下記へ。

問合せ 子育て支援課 ☎75-1212 加茂支所市民福祉課 ☎76-8501 山城支所市民福祉課 ☎86-6600

『手話教室 入門・基礎』(相楽手話奉仕員養成事業) 受講者を募集します

あなたも手話を学んでみませんか。初めての方、聴覚障害者と手話を使って簡単な会話ができる方など、手話の経験に応じた2つの講座があります。

講座名	手話教室「入門」	手話教室・基礎
対象者	初めて手話を学ぶ方	手話で簡単な自己紹介ができる方 手話サークルで手話を学んでいる方 手話教室「入門」を修了した方
と き	5 月 15 日～9 月 4 日 (全 17 回 8 月 14 日休講) (毎週水曜日 午前10時～正午)*特別講座あり	5 月 10 日～9 月 27 日 (全 21 回 8 月 16 日休講) (毎週金曜日 午後7時～9 時)*特別講座あり
ところ	東部交流会館「カルチャールーム 1」	東部交流会館「カルチャールーム 1」
受講料	1,200 円(テキスト代) ※その他実費負担あり	1,470 円(テキスト代) ※その他実費負担あり
受講資格	木津川市または相楽郡にお住まい、お勤め・通学している 18 歳以上の方	

申込・問合せ 4 月 26 日(必着)までに、①～⑦の事項を記入して、下記へ。

①受講講座名

②氏名(ふりがな)

③住所

④年齢

⑤連絡先(電話・Fax)

⑥手話学習経験

⑦保育希望があればお子さんの年齢を記入し郵送で下記へ。

〒619-0214 木津川市木津上戸 15

相楽聴覚言語障害センター 相楽手話教室 事務局 ☎・Fax72-6862



ふとん水洗い乾燥サービス

満 65 歳以上で、介護保険制度の要介護認定において要介護度 3・4・5 に該当する方の衛生管理の支援を目的として、対象となる方が普段使用している布団をクリーニングするサービスです。

ご希望の方は、クリーニング中の代替布団を業者から貸し出します。

本事業は年度ごとの申し込みが必要になります。昨年度サービスを受けた方が引き続きサービスをご利用になる場合は再度申請が必要になります。

なお、施設(ケアハウスを除く)に入所されている方はご利用できません。

また、サービスのご利用には利用者負担金があります。

申 込 直接または郵送で、高齢介護課・各支所市民福祉課へ。＊締切日は実施月の前月末まで

問合せ 高齢介護課 ☎75-1213

その他 申請には申請者の印かんが必要です。

・年間 2 回(5 月・8 月・11 月・2 月実施)まで利用可能です。

・対象者一人につき、寝具上下 1 組のふとんの水洗い乾燥が可能です。

高齢者いきいきサポート窓口の開設

高齢の方がいつまでも住みなれた地域で、健康で生きがいをもって心豊かに過ごせるよう次の窓口を開設します。相談内容は次のとおりです。

- ・サークル活動に関する相談
- ・ボランティア活動に関する相談
- ・仕事等生きがいづくりの相談

と き 月・水・金(週 3 日) 午前 8 時 30 分～午後 5 時

と ころ 高齢介護課(市役所 2 階)

問合せ 高齢介護課 ☎75-1213

※障がいのある方の就労相談窓口も開設します。詳しくは社会福祉課(☎75-1211)へ問い合わせください。

ガイドヘルパー養成講座 (知的障害者移動介護従事者養成研修)

障がい児・者の外出等に付き添うお仕事に興味はありませんか。

いづみ福祉会では、障がいのある方の外出を支援する際の知識と留意点について学ぶ、ガイドヘルパー養成講座を開講します。

3 日間の講習・演習で、ガイドヘルパーの資格が取得できますので、興味のある方は、是非ご参加ください。

と き 4月21日・28日(日) 午前 9 時～午後 5 時 30 分頃
※その他に演習 1 日(6 時間)があります。

と ころ 庁舎北別館 1 階「第 1 会議室」

講習料 5,000 円

定 員 30 人

申 込 4 月 15 日までに、住所、氏名(ふりがな)、年齢、生年月日、連絡先(電話番号・携帯番号・Fax 番号等)、所持資格をご記入の上、Fax で下記へ。(電話でも可)

問合せ 社会福祉法人 いづみ福祉会 サービスセンターいづみ(加茂町里東里 42)

☎76-2535 Fax34-2277(担当：三船・東村)

4 月から育成医療の申請窓口が変わります

育成医療の申請

18 歳未満の障がいがある児童、または放置すると障がいになる可能性がある児童が受けられる「育成医療」の申請窓口は府保健所から市町村に変更となりました。

問合せ 社会福祉課 ☎75-1211 Fax75-2083

平成 25 年度「福祉タクシー利用券」の交付申請について

外出困難な障がいのある方が、タクシーを利用される際の料金の一部を助成する制度を実施しています。次の内容を確認のうえ、対象となる場合は申請ください。(毎年申請が必要です。)

なお、平成 24 年度の「福祉タクシー利用券(桃色)」は、4 月 1 日以降は使用できませんのでご注意ください。

対 象 木津川市に在住する次の障害者手帳等の交付を受けている**在宅**の方(病院へ入院中の方含む)で、所得要件に該当する方

●障害区分

障 害 の 区 分	障害の程度
身体障害者手帳 視覚・下肢・体幹機能・移動機能障害	1・2 級
心臓・じん臓・呼吸器・ぼうこう	1 級
直腸・小腸・肝臓・免疫機能障害	
上肢 1・2 級かつ下肢障害 3 級	
上肢障害 1・2 級かつ公共交通機関の利用が困難(医師意見書要)	
療 育 手 帳	A 判 定

利用券交付額

年間 12,000 円分のタクシー利用券を交付します(月額 1,000 円分)

交付後から平成 26 年 3 月 31 日まで利用いただけます。

※ 5 月以降に申請をされた場合は申請の翌月からの月割り交付となります。

申請に必要なもの

- ・印かん ・身体障害者手帳または療育手帳
- ・「世帯員」の市町村民税課税証明書または非課税証明書
(平成 24 年 1 月 1 日現在、木津川市に住所のない「世帯員」のみ)

申 込 社会福祉課、加茂支所市民福祉課、山城支所市民福祉課

問合せ 社会福祉課障害者福祉係 ☎75-1211 Fax75-2083

●所得要件

対象者の年齢	所得を確認する「世帯員」	所得要件
18 才以上	対象者およびその配偶者	左記の「世帯員」の、平成 24 年度市町村民税所得割(住宅借入金等特別税額控除前)の額を合算した額が 26 万 5 千円(基準額)以下の方
18 才未満	対象児童およびその同一世帯に属する方	

※ 7 月以降に申請された場合は平成 25 年度の税額で決定するため、上記の所得要件に該当されない方で、平成 25 年度の税額が基準額以下と思われる場合は、7 月以降に申請ください。





認知症について正しく知ろう

認知症は、単なるもの忘れではありません。認知症は、脳や身体の様々な疾患を原因として起きる「脳の病気」で、日常生活に支障をきたします。

単なるもの忘れ

記憶の帯



体験の一部を忘れる

体験の一部を忘れるが、体験の他の記憶から忘れた部分を思い出すことができる

日常生活に大きな支障はない

認知症

記憶の帯



体験の全体が
抜け落ちる

体験の全体を忘れるので、思い出すことが困難

日常生活に支障がでる

早期発見・早期治療が大切です

認知症は、症状が軽い段階から病院で適切な治療をおこなえば、症状を軽くしたり、進行を遅らせたりすることができる病気です。

「認知症かもしれない」と思ったら、かかりつけ医や相談機関に相談しましょう。

【認知症疾患医療センター】

京都府立医科大学附属病院 ☎075-251-5566
京都府立洛南病院 ☎32-5960
医療法人栄仁会宇治おうばく病院 ☎32-8226
一般財団法人療道協会 西山病院 ☎075-955-2229
独立行政法人国立病院機構 舞鶴医療センター ☎0773-62-1710

【木津川市地域包括支援センター】

本庁舎(市役所高齢介護課内) ☎75-1213
加茂支所(市役所加茂支所内) ☎76-8502
山城支所(市役所山城支所内) ☎86-6601

【木津川市在宅介護支援センター】

サンシティ木津在宅介護支援センター ☎73-8865
在宅介護支援センター木津芳梅園 ☎72-7500
加茂町在宅介護支援センター加茂の里 ☎76-8294
山城町在宅介護支援センター山城ぬくもりの里 ☎86-5460

【認知症の人と家族の会】

電話相談 ☎0120-294-456
(午前10時～午後3時、土日祝除く)

健康・介護についてお悩みはありませんか？

～高齢者の集いの場へ専門職が伺います～

高齢者になると知らず知らず心身の機能が衰えてきます。体の変化に早めに気がついて改善に努めれば、心身の機能を維持・増進することができます。

高齢期の心身の衰えを防ぎ、改善に努めていく取り組みを「介護予防」と言います。

「介護予防」のため、皆さんの集いの場へ専門職が無料で伺います。ぜひご活用ください。

対象 65歳以上の方で、10人以上の団体

問合せ 高齢介護課包括支援係 ☎75-1213

その他 日時と内容については相談してください。

高齢介護課 包括支援係 ☎75-1213



災害時要援護者台帳の登録について

登録内容変更および登録廃止の届出にご協力をお願いします！！

転居等で、登録内容に変更が生じた方は、登録内容変更の届出をお願いします。
また、次の方は、登録対象者では無くなりますので、登録廃止の届出をお願いします。

(登録廃止については、電話連絡可(社会福祉課 ☎75-1211))

- 妊婦として登録されている方で、出産等された方
- 高齢者で施設入所となった方
- 長期入院となり、退院の見込みが当面ない方。なお、退院されてご自宅に戻られた場合で、登録をご希望の方は、新規で申請していただけます。

年齢到達等により、4月1日に登録廃止となる方があります！！

次の方は、4月1日にて自動的に登録抹消となります。(届出の必要はありません。)

- 平成25年4月に中学生になるひとり親家庭のお子さん
- 平成24年4月2日～平成25年4月1日の期間に、4歳になられたお子さん
- 4月1日時点で、すでに10か月以上妊婦として登録されている方

※阪神・淡路大震災では、約85%を一般住民が、約5%を消防団が救出したとの推計があり、「自分の命は自分で守る(自助)」や「隣近所、地域社会の人とのつながり(共助)」などが、もっとも重要な防災対策であると言えます。

※大規模な災害が発生した時、交通網の寸断、通信手段の混乱、同時に発生する火災などで、市・警察署・消防署等の公共機関が十分に対応できない可能性があり、避難状況を確認の上、実際の救助が開始されるまでには、数日間かかる場合もあります。

※災害時要援護者台帳に登録することより、優先的に救助されるものではありませんので、全ての方について、近隣の皆さんで協力して避難所まで避難していただく必要があります。

※「いざという時の避難方法・避難場所等」について、各ご家庭・隣近所で協力して確認し、積極的に地域の防災訓練等に参加していただくようお願いします。

災害時要援護者台帳の登録内容が変わります！！

災害発生時に、関係機関と連携できるよう登録内容の見直しをおこないました。

これに伴い、新規申請書と登録通知の様式が変更となります。

(4月1日以降の新規申請は、新しい様式の申請書をご利用ください。)

- ただちに命にかかわる病気(人工透析・心臓病等)について、個別に登録する項目を設けます。
- 「かかりつけの病院」「アレルギーの有無」「使用できない薬」を記入する欄を設けます。
- 地域の助け合い(共助)・・・避難時に支援が必要な方は、近隣の避難支援や避難情報伝達者を決めていただき、「近隣の方と協力して避難するための計画」を立てることができるよう記入欄を拡大します。
- 現在登録している方は、年1回の登録内容確認時に、追加・変更等を確認していただきます。
- 内容に変更のある方は、随時、変更届を受付けます。

お薬手帳を常に携帯しましょう！！

服薬されているお薬は、病状により変更となることがあります。お薬については、最新の情報が必要となりますので、常に「お薬手帳」を携帯するようお願いします。

「お薬手帳」を所持していると、自宅や外出時に体調が悪くなり、意思疎通ができない場合でも、救急隊や医師が服薬記録から病気を予測し、適切な治療を迅速におこなうことができます。

また、災害時においても、避難所内の診療所で「お薬手帳」を提示していただくことで、必要なお薬を提供する準備ができます。災害時要援護者台帳に登録できる情報量には限りがありますので、命に関わる情報のみの登録にご協力をお願いします。

国民健康保険からのお知らせ

○こんなときには届出を

異動があった日から必ず 14 日以内に届け出てください。

加入の届け出が遅れると、被保険者資格を取得した日までさかのぼって保険税を支払ったり、保険証がない間の医療費は全額自己負担となります。

また、やめる届け出が遅れると、保険税を二重に払ったり、資格がなくなったあと国保で受けた医療費を返したりすることになります。

届出が必要なとき		届出に必要なもの
国保に入る	木津川市に転入してきたとき	印かん
	子どもが生まれたとき	印かん・母子健康手帳・保険証
	退職などで職場の健康保険をやめたとき 健康保険の扶養家族からはずれたとき 健康保険の任意継続期間が切れたとき	印かん・健康保険の資格喪失証明書・被扶養者資格喪失を証明するもの
	生活保護を受けなくなったとき	印かん・保護廃止（停止）決定通知書
国保をやめる	木津川市外へ転出したとき	印かん・保険証・（特別養護施設等へ転出の場合は入所証明書など）
	職場の健康保険に入ったとき 健康保険の扶養家族になったとき	印かん・国保の保険証・健康保険の保険証（または資格取得証明書）
	生活保護を受けることになったとき	印かん・保険証・保護決定通知書
	死亡したとき	印かん・保険証・会葬お礼はがきなど（喪主のわかるもの）
変更その他	住所・世帯主・氏名・世帯合併・世帯分離などの変更のとき	印かん・保険証
	修学のため、親元を離れて生活するとき （住民票を移して転出の場合）	印かん・保険証・在学証明書（または入学決定通知書・学生証）

* 退職者医療制度に該当される方は、年金証書も必要です。（退職者医療制度該当要件⇒年金受給権のある方で、厚生年金・共済年金を 20 年以上、または 40 歳以降で 10 年以上加入期間がある 65 歳未満の方）

木津川市国保加入者で 70 歳～ 74 歳の方へ

70 歳～ 74 歳の方（高齢受給者証をお持ちの方）で医療機関での窓口負担が 1 割の方は、2 割に引き上げられる予定でしたが、平成 25 年 4 月から 26 年 3 月末までは引き続き 1 割負担になります。

また、高額療養費の支給についても、所得区分が「一般」の方は自己負担限度額が引き上げられる予定でしたが、平成 25 年 4 月～平成 26 年 3 月は引き続き同じ自己負担限度額となります。

- ・ 4 月 1 日から使用していただく修正後の受給者証は 3 月中に対象者の方に送付していますのでご確認ください。
- ・ 高齢受給者証の負担割合は、毎年 8 月に再判定（前年中の所得や世帯状況で判定）しますので、負担割合が変更になることがあります。

国民健康保険税年金特別徴収（年金からの天引き）の仮徴収について

現在、国民健康保険税を年金特別徴収で支払っている方について、平成 24 年度の税額等で計算した仮の平成 25 年度の税額を 4 月・6 月・8 月の年金から特別徴収させていただきます。（対象の方へは個別に通知しています。）

なお、従来どおり 6 月に平成 25 年度国民健康保険税の本算定をして税額が確定すれば、10 月・12 月・翌年 2 月の年金からは本算定税額を特別徴収させていただきます。（先に仮の税額で特別徴収した額を差し引いて特別徴収します。）

また、新たに 4 月から特別徴収を開始させていただく方へも個別に通知します。

人間ドック

国民健康保険・後期高齢者医療制度に加入の皆さんへ

病気の早期発見・早期治療のため、人間ドック・脳ドックの受診費用の一部を補助し、被保険者の健康増進に努めています。

■補助の内容

次の健康診断にかかる費用の「7 割分」を補助します。

- ・人間ドック
- ・脳ドック
- ・併用ドック(人間ドックと脳ドックの併用)

■補助を受けられる要件

次の全てに該当する方

- ①国民健康保険被保険者
 - (1)申請日時時点で満 30 歳以上の方(昭和 58 年 5 月 31 日以前生まれの方)
 - (2)過去 6 か月間に入院していない方、現在妊娠していない方
 - (3)国民健康保険税を完納している方
*今年度から、加入後 1 年未満の方も対象としています。
- ②後期高齢者医療制度被保険者
 - (1)過去 6 か月間に入院していない方
 - (2)後期高齢者医療保険料を完納している方

～ご注意～

※補助を受けられるのは 1 年度につき 1 回です。

※すでに医療機関にかかっている方などは、かかりつけ医に相談ください。

※心臓にペースメーカーを装着されている方などは受診できないことがあります。

※希望者が集中し、希望の病院・希望日での予約ができない場合があります。ご了承ください。

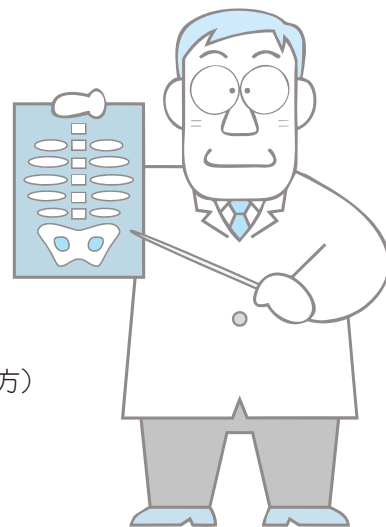

■受診できる医療機関(指定病院)

京都第一赤十字病院、京都第二赤十字病院、蘇生会総合病院、京都きづ川病院、田辺中央病院、公立山城病院、学研都市病院、宇治徳洲会病院

※今年度から 1 泊でのドックは助成の対象外となりました。

■受診される方の負担額(参考：平成 24 年度受診者負担額)

- ・人間ドック 男性 10,500 円～ 12,280 円 女性 11,970 円～ 14,170 円
- ・脳ドック 8,820 円～ 13,540 円
- ・併用ドック(人間ドックと脳ドックの両方) 男性 17,250 円～ 21,420 円 女性 19,530 円～ 22,990 円

申請方法(今年度から申込み方法が変わりました)

4 月中旬に対象となる方に申込案内を送付します。同封の利用申込ハガキに記入のうえ、**平成 25 年 5 月 31 日(金)**までに投函してください(50 円切手を貼り付けてください。)

※利用申込ハガキを受付けた後、利用券をお送りします。

※受診の申し込みは、利用券到着後、ご本人様で医療機関に予約していただきます。

※人間ドック(脳ドック含む)を受診される方は、特定健診も兼ねていますので、木津川市国民健康保険特定健康診査・後期高齢者健康診査は受診できません。

※平成 25 年度総合がん検診を受診申込みされた方は、検診内容によっては、人間ドックと検査内容が重なる場合があります。人間ドックを希望される方は、重複するがん検診の受診はご遠慮ください。総合がん検診のキャンセルに関しては健康推進課(☎75-1219)までお願いします。

なお、重複部分を受診されない場合でも、ドックの金額は変更されませんので、ご了承ください。

○人間ドックに含まれているがん検診項目(脳ドックのみには含まれません。)

- ・大腸がん、胃がん、肺がん検診・・・すべての指定病院の検査項目に含まれています。
- ・乳がん検診(触診)・・・京都第一赤十字病院、京都第二赤十字病院以外の検査項目には含まれています。
- ・マンモグラフィ・・・京都第一赤十字病院、京都第二赤十字病院、宇治徳洲会病院以外の検査項目には含まれています。
- ・前立腺がん検診・・・田辺中央病院のみ含まれています。

問合せ 国保医療課 ☎75-1214

木津川市国民健康保険の「特定健康診査」

6月3日～9月30日 健康診査を受診しましょう

特定健康診査は、心臓病や脳卒中など深刻な生活習慣病の前ぶれである「メタボリックシンドローム」に着目した健康診査です。病気の芽を早い段階で発見して摘み取り、生活改善につなげるための大切な健診ですので、必ず受診してください。

なお、今年度の国民健康保険の助成制度を利用して人間ドック(脳ドック含む)を受診される方は、人間ドック等の検査に特定健康診査が含まれていますので、特定健康診査を受けることはできません。

〔特定健診の対象者〕

40～74歳の木津川市国民健康保険被保険者(平成25年4月1日を基準)

※平成26年3月31日までに40歳に到達される方も含みます。

〔特定健診の受診〕

対象者の方には、4月中旬に受診券と受診案内を送付しますので、希望される指定医療機関へ予約の上、受診してください。健診結果および生活習慣改善のための指導「特定保健指導」該当者の方への案内は後日、個別に通知します。(人間ドック等の案内を同封しますので、どちらかをお選びください。)

〔特定健診の検査項目〕

問診	既往歴・生活習慣・自覚症状等
身体計測	身長・体重・BMI・腹囲・血圧
診察	理学的所見(身体観察)・視診・触診
血液検査	・血中脂質検査 中性脂肪・HDL- コレステロール・LDL- コレステロール ・肝機能検査 GOT・GPT・γ-GPT ・血糖検査 空腹時血糖・ヘモグロビンA1C ・尿検査 糖・蛋白 ・腎機能検査 クレアチニン ・貧血検査 赤血球数・血色素量・ヘマトクリット値 ・その他の血液検査 白血球数・血小板数・尿酸

心電図検査

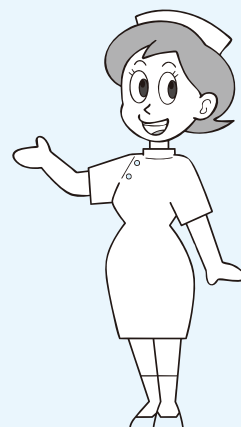

後期高齢者医療制度の健康診査

木津川市の後期高齢者医療制度に加入されている方の健康診査を、6月3日～9月30日の約4か月間、市内の協力医療機関でおこないます。

対象者には、4月中旬に受診案内と受診券をご自宅へ送付しますので、希望される指定医療機関に予約の上、受診してください。(検査項目は、木津川市国民健康保険の特定健康診査の項目と同じですが、腹囲計測はありません。)

※今年度の人間ドック・脳ドックの費用の助成を希望される方は、健康診査の受診はできません。

問合せ 国保医療課 ☎75-1214



地区医師会から市民の皆さんへ

シリーズ健康エッセイ

Vol. 1

相楽医師会の先生による、さまざまな健康に関する話題を、シリーズでお届けしていきます。

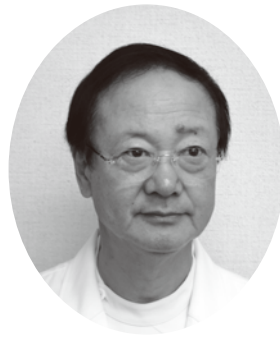

社団法人相楽医師会
小堤 國廣 会長

広報きづがわに相楽医師会に所属する医師が健康情報を掲載することとなりました。

昨今、テレビや新聞、インターネット等に情報があふれかえっています。知りたい情報が容易に手に入る状況の中で、なぜ今、医師会が健康情報をお届けするのでしょうか。それは情報の重みと正確さの問題です。

テレビ、新聞などマスコミの情報は往々にして重みと正確さに欠け、特に医療情報に関しては、そのことが顕著です。なぜならマスコミにとって大事なのは視聴率や販売部数です。そのため流す情報には面白さが必要となり、医師でも一生診ることが無く、知らなくても良いようなとても珍しい病気や、

たまにはうまく治るがほとんど成功しない治療などが興味深く流され、その情報に影響されている方々を日常診療で多数経験します。

インターネットで得られる情報には良質なものとたくさんあります。公的機関や学会、医師会などが発信している医療情報がそうです。しかし、私的なブログなどではとんでもなく片寄った情報が多く見受けられ、一般の方々が判別するのは困難であると思います。

相楽医師会の医師は毎週のように開かれる講演会、症例検討会、勉強会などでさまざまな事例を学び新しい医学知識の習得に努めています。

たとえ専門外の疾病でも医学的基礎と不断の勉強によって科学的で妥当な判断ができる力を備えていると言つて過言ではありません。

正確で意味のある医療情報をお伝えすることは、責任を持って毎日の診療にあたる地域の医師の義務、医師会の義務でもあると考えています。

どうぞご期待ください。

相楽休日応急診療所

4月・5月の予定(急きょ変更する場合があります。)

～受診前には必ずお電話を～

診療時間 午前9時～

(受付 午前8時30分～午後0時30分)

ところ 相楽会館1階(木津上戸15)

問合せ 相楽休日応急診療所 ☎73-9988

その他 症状によっては診察できない場合や、山城病院を紹介する場合があります。

月 日	診療科目	月 日	診療科目
4月7日(日)	小児科	5月4日(土祝)	内科・小児科
4月14日(日)	小児科	5月5日(日)	内 科
4月21日(日)	内 科	5月6日(月祝)	内科・小児科
4月28日(日)	内科・小児科	5月12日(日)	内 科
4月29日(月祝)	小児科	5月19日(日)	内 科
5月3日(金祝)	内 科	5月26日(日)	内科・小児科

材 料 (4人分)

鯛	280g (70g×4切れ)
小麦粉	大さじ1強
かにかまぼこ	4本
しいたけ	4枚
しめじ	1/2パック弱
えのきだけ	1/2パック弱
グリーンピース	20g
サラダ油	大さじ1
だし汁	1カップ
みりん	大さじ2/3
しょうゆ	大さじ1強
片栗粉	大さじ2弱

一言メッセージ

鯛に小麦粉をまぶす前に少量の酒をふつておくと、臭みがとれておいしくいただけます。

③鯛に小麦粉をまぶし、フライパンにサラダ油を熱して両面焼く。器に盛って、熱いうちに②のあんをかける。

②鍋にAを入れて熱し、①を入れて煮る。きこの類に火がとおったら、グリーンピースも入れて2～3分煮、最後に水溶き片栗粉を入れてとろみをつける。

①かにかまぼこをほぐし、きこの類(しいたけ・しめじ・えのきだけ)は適当な大きさに切る。

作り方

おすすめの味

鯛ステーキの きのこソースがけ

木津川市食生活改善推進員協議会 山城支部
若竹会 安藤 祝美

〈1人分の栄養価〉

エネルギー	……192kcal
たんぱく質	……18.8g
脂 質	……7.4g
カルシウム	……38mg
食物繊維	……1.6g
塩 分	……1.3g





マタニティ広場(妊婦さんの教室) 要予約

友達づくりの機会としてもご利用ください。お父さんのご参加もお待ちしています。

とき 5月16日(木) 午後1時30分～(受付 午後1時15分～)
ところ 市役所4階「会議室」

対象 市内にお住まいの妊婦さんとその家族
内容 ・おっぱいとお産について

- ・助産師さんのお話を聞いてお産に対する不安を和らげませんか～
- ・おなかの赤ちゃんにやさしい食事について
- ・おいしいダシのとり方や賢い栄養のとり方を知りましょう～

持ち物 母子健康手帳、母子保健テキスト(お持ちの方)
定員 25人(先着順)

申込・問合せ 健康推進課 ☎75-1219

レッツウォーキングのお知らせ 要予約

生活習慣病を予防するために、ウォーキングが有効といわれています。

日常生活の中に、ウォーキングを取り入れてみませんか。

とき	集合場所	申込締切
4月9日(火)	加茂保健センター	4月2日
5月27日(月)	木津保健センター	5月20日

午前9時30分～11時(受付 午前9時15分～)

対象 市内にお住まいの40歳～69歳の方
・70歳～75歳までの方(基礎疾患がなく、運動習慣のある方とさせていただきます。)

定員 30人(先着順)

持ち物 ウォーキングのできる服装、お茶など

申込・問合せ 健康推進課 ☎75-1219

その他 ・各コース、おおむね5kmの予定です。
・事前、またはウォーキング当日に申込書兼同意書を提出していただきます。
・雨天中止(当日7時現在の京都府南部地域の降水確率60%以上の場合)

乳幼児の予防接種(4月)

BCG

木津保健センター

4月18日(木) 受付 午後1時30分～2時30分

*平成25年度からBCGの集団接種の会場は、木津保健センターのみとなります。

*4月1日から、BCGの接種対象者が「生後1歳に至るまでの間にある者」に拡大されました。また、標準的な接種期間が、生後5か月から8か月となりました。

*日本脳炎予防接種について、積極的勧奨の差し控えにより、接種できなかった方に対する特例対象者に平成7年4月2日から5月31日までに生まれた方が追加されました。特例対象者(平成7年4月2日～平成19年4月1日生まれ)の方は、20歳未満までの間、接種することができます。

妊娠届をされている方へ

平成25年3月31日までに交付した妊婦健康診査受診券は、平成25年4月1日以降も契約医療機関でご利用いただけます。

なお、里帰り出産等により契約医療機関以外で受診される方の、妊婦健康診査助成申請(還付申請)は、受診日または出産日から1年以内となっています。出産を終えられた方は、速やかに申請をお願いします。

問合せ 健康推進課 ☎75-1219

ご存知ですか？ 不妊治療費の助成制度

不妊症のために不妊治療(保険適用のある治療および人工授精)を受けられている夫婦に、治療費用の一部を助成する制度です。

対象 京都府内に1年以上居住地を有し、かつ受診時に木津川市にお住まいの夫婦で、国民健康保険ほか各種医療保険に加入している方

助成額 保険適用のある不妊治療と人工授精における本人負担額の合計の2分の1以内で、1年度の診療につき10万円を限度とします。人工授精については婚姻の届出をされている方に限ります。

※ただし、保険適用分のみ助成を受ける場合は、6万円を限度とします。

※夫婦双方が不妊治療を受けている場合は、それぞれにつき限度額内で助成します。

申請期限 診療日から1年以内

必要書類 年度ごとに交付申請書・医療機関証明書・請求書を各1枚提出(用紙は健康推進課にあります)

今月は、平成24年4月診療分～平成25年4月診療分の申請ができます。

問合せ 健康推進課 ☎75-1219

その他 体外受精・顕微授精については京都府の制度で助成が受けられる場合があります。

詳しくは、京都府山城南保健所(☎72-4300)まで問い合わせください。



低出生体重児の届出 未熟児訪問指導

未熟児養育医療給付事業

の届出先・窓口が市役所になります！

低出生体重児の届出・未熟児訪問や未熟児養育医療給付事業は、これまで京都府がおこなってきましたが、制度改正により平成25年4月1日から木津川市がおこないます。

【低出生体重児の届出・未熟児訪問指導】

赤ちゃんの出生時体重が2500g未満であった時の届出（新生児出生通知書兼低出生体重児届出書）は市役所健康推進課に提出してください。

早期に未熟児出生を把握するとともに、家庭訪問をおこないます。

【未熟児養育医療給付事業】

出生時に、身体の発達が未熟なため、入院養育が必要であると医師が認めた乳児に、医療費等を給付する制度です。詳細は健康推進課に問い合わせください。

問合せ 健康推進課 ☎75-1219

4月15日(月)～

がん検診・肝炎ウイルス検診(集団検診)が始まります

胃がん・肺がん・大腸がん・前立腺がん検診・肝炎ウイルス検診を申し込まれた方は、3月中旬に届いている集団検診受診券で日時を確認のうえ、受診してください。(申し込み受付は終了しています)

とき・ところ

加茂保健センター：4月15日(月)～20日(土)

木津保健センター：4月22日(月)～24日(水)

5月8日(水)～11日(土)

5月13日(月)～18日(土)

5月20日(月)

アスパアやましろ：4月25日(木)～27日(土)

*申し込みをされた方には個人通知をしています。

受診券に記載されている受付時間にお越しください。個別検診(乳がん・子宮頸がん検診)を申し込まれた方は、「乳がん検診ご案内兼受診票」の表紙および「子宮頸がん検診受診票兼結果通知書」を確認のうえ、受診してください。

問合せ 健康推進課 ☎75-1219 Fax75-2083

平成25年4月～山城保健センター等は“敷地内禁煙”です！

受動喫煙防止のため、山城保健センター(やすらぎコミュニティセンター)、やましろ保育園、山城老人福祉センターの敷地内は、4月から禁煙とします。皆さんのご理解とご協力をお願いします。

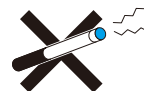

職業技能訓練給付金

ひとり親家庭のお父さん・お母さんの就職を支援するために給付金を支給します

	自立支援教育訓練給付金	高等技能訓練促進費給付金
概要	就職のため、ホームヘルパーなどの資格取得の講座を受講する場合、受講料の一部が支給されます。	就職に有利な一定の資格を取得するため、看護師などの養成機関に通学している場合、一定の給付金が支給されます。
対象となる講座資格	厚生労働大臣指定教育訓練講座	看護師、介護福祉士、保育士、理学療法士、作業療法士
受給資格 ※すべて満たす必要があります	①本人所得が児童扶養手当の支給制限内であること ②ハローワーク(雇用保険)の教育訓練給付の受講資格がないこと ③受講しようとする講座の内容が就職に必要であること ④過去に訓練給付金の支給を受けていないこと	①本人所得が児童扶養手当の支給制限内であること ②養成機関のカリキュラムが2年以上あり、資格取得が見込まれること ③仕事や育児と養成機関への通学との両立が難しいこと ④過去に高等技能訓練促進給付金の支給を受けていないこと
支給額	受講者が実際に支払った教育訓練経費(入学金・受講料)の20%に相当する額 ※上限10万円、4,000円以下は対象外です。 ※受講終了後、受講料領収書などの確認後、支給します。	月額 100,000円(市民税非課税世帯) 月額 70,500円(市民税課税世帯) ※支給期間の上限は2年 ※詳細は問い合わせください。
相談・申請	必ず受講開始前に、受給資格などの審査が必要です。	詳細は問い合わせください。

子育て支援課 ☎75-1212



クリーンセンター建設に向けて

～クリーンセンターは、皆さんの日常生活に欠くことのできない施設です。～

新たなクリーンセンターの建設は、木津川市にとって、一日も早く解決しなければならない、たいへん重要かつ緊急の懸案事項です。今月号では、これまでの取り組みの主な経過と平成24年度に実施した主な内容について、お伝えします。

○これまでの取り組みの主な経過

平成20年度

- ・クリーンセンター施設概要の整理
- ・建設候補地として5か所を選定

平成21年度

- ・審議会を設置し、建設候補地5つの候補地のうち「鹿背山川向地内」に決定

平成22年度

- ・現況測量の実施
- ・施設基本計画の策定
- ・生活環境影響調査計画書の策定

平成23年度

- ・生活環境影響調査の開始
- ・建設候補地の地質等を調査

○平成24年度に実施した主な内容

・生活環境影響調査

昨年度に引き続き、現地調査(春・秋)を実施しました。

既存資料および現地調査に基づき、周辺環境に対する影響について分析・評価などをおこない、調査結果を取りまとめました。なお、クリーンセンターの建設・稼働に伴う周辺環境への影響につきましては、いずれも環境保全目標を満足していました。

・敷地境界測量

クリーンセンター建設用地の敷地境界の測量をおこないました。

・施設基本設計

クリーンセンターの建築・プラントの機能・性能などを検討し、施設の仕様(案)を整理しました。

・敷地造成計画

敷地造成工事の実施設計(案)を作成しました。

・廃棄物対策計画

敷地内の埋設廃棄物について自主調査をおこないました。現状では特に周辺環境への影響はありませんが、今後、敷地造成工事により、廃棄物・廃棄物混じり土に遭遇した場合、関係法令や国のガイドライン等に基づき、周辺環境に配慮して適切に対応します。

○生活環境影響調査結果の概要版について

生活環境影響調査結果の概要版を作成しました。今月号の広報に折り込んでいます。

わかりにくい点等ございましたら、クリーンセンター建設推進室まで問い合わせください。

○ホームページにおけるクリーンセンター建設に関する記事の探し方について

クリーンセンター建設に関する事項について、市のホームページにもできる限り掲載するように努めていますが、ホームページのどこを見れば良いのかわかりにくいとの声を聞きました。

クリーンセンター建設に関するページをすぐに見れるよう、ホームページのトップページ(最初の画面)の右側にバナーと呼ばれる画像「クリーンセンター建設に向けて」を設けています。これをクリックしていただくと、クリーンセンター建設に関する情報ページに移ります。木津川市がクリーンセンター建設の取り組みの主な経過や広報の掲載記事などをまとめています。



クリーンセンター建設に向け、皆様のご理解とご協力をお願いします。

問合せ クリーンセンター建設推進室 ☎75-1226 Fax72-3900 E-mail clean-center@city.kizugawa.lg.jp



犬の登録と狂犬病集合注射実施日程表

		実施時間	実施場所	
加茂地域	4月11日 (木)	13:20～13:30	河原区公民館前	
		13:40～13:50	瓶原公民館前	
		14:00～14:10	恭仁神社入口前	
		14:20～14:30	登大路区集会所前	
		14:40～14:50	仏生寺区公民館前	
		15:00～15:10	奥畑区公民館前	
		15:20～15:30	銭司公民館前	
		15:40～15:50	井平尾集荷場前	
	4月12日 (金)	13:20～13:30	二本松区集会場前	
		13:40～13:50	高田実行組合倉庫前	
		14:00～14:10	観音寺集会所前	
		14:20～14:30	大野区公民館前	
		14:40～14:50	法花寺野区集会所前	
		15:00～15:10	加茂青少年センター前	
		15:20～15:40	兎並区集会所前	
		4月15日 (月)	13:20～13:30	加茂人権センター前
	13:40～13:50		山田区公民館前	
	14:00～14:10		山ノ上区公民館前	
	14:20～15:00		南加茂台公民館前	
	15:10～15:20		南加茂台塚穴公園	
	15:30～16:00		南加茂台東山公園	
	4月16日 (火)		13:20～13:30	北下手集荷場
			13:40～13:50	辻国栖神社前
		14:00～14:10	岩船公民館前	
14:20～14:30		東小区公民館前		
14:40～14:50		西小区公民館前		
15:00～15:10		加茂文化センター前		
山城地域		4月17日 (水)	13:20～13:40	北河原区公民館前
			13:50～14:10	南平尾防災コミュニティセンター前
	14:20～14:40		JR 棚倉駅前(西側)	
	14:50～15:10		南崎田ふれあいセンター前	
	4月18日 (木)	15:20～15:40	北崎田公民館前	
		13:25～13:45	神童子公民館前	
		13:55～14:25	橋井区公民館前	
		14:35～15:05	なでしこ公園前(上狛小学校横)	
木津地域	4月19日 (金)	15:15～15:45	山城福祉センター(山城支所横)	
		13:20～13:50	高の原小学校校門前	
		14:00～14:20	相楽中部消防木津西出張所前	
	4月22日 (月)	14:30～15:10	相楽台小学校校門前	
		15:20～15:50	大里会館前	
		13:20～13:50	木津川台 5 丁目うるおい公園	
		14:00～14:40	木津川台 1 丁目集会所	
		14:50～15:20	吐師会館	
	4月23日 (火)	15:30～16:00	リサイクル研修ステーション	
		13:20～13:40	駅前団地集会所(木津)	
		13:50～14:10	市坂幣羅坂神社前	
		14:20～14:50	州見台 5 丁目茜公園	
15:00～15:40		梅美台 6 丁目青土公園		
4月24日 (水)	13:20～13:40	三樹集会所前		
	13:50～14:20	泉川団地集会所前		
	14:30～15:00	市役所北別館		
		15:10～15:50	相楽中部消防署前	

※○畑子ども集り場・旧加茂図書館前・森区公民館・上狛南部集会所前についてはおこないません。



平成25年度

犬の登録と狂犬病予防集合注射

狂犬病予防法では、犬の所有者は市町村に登録(生涯 1 回)することと、毎年 1 回の狂犬病予防注射を受けさせることが義務付けられています。

人や犬にかみついた場合、未接種犬であれば大きな問題になることが予想されますので、狂犬病予防注射を必ず受けさせましょう。

対象 生後 91 日以上の子犬

料金 ・初めて注射・登録を受ける犬 1 頭につき 6,200 円
(登録代 3,000 円・注射済票代 550 円・注射代 2,650 円)
・すでに登録を受けている犬 1 頭につき 3,200 円
(注射済票代 550 円・注射代 2,650 円)

※つり銭のないようにお願いします。

※登録とは、「所有者の住所氏名」「飼い犬の種類」などを申請し、鑑札(番号札)を受け取っていただくことです。登録代として 3,000 円が必要です。

登録後は市で台帳管理します。

持ち物 下記の申込用紙・代金

その他 他市町村で登録され、木津川市に転入されてきた方は、必ず前住所地の鑑札をお持ちください。木津川市の鑑札と無料で交換します。

・犬同士のトラブルが起きないように十分に制御できる方が連れて来てください。

・飼い犬が亡くなった場合は必ず連絡してください。(登録データ抹消のため)

※下記の動物診療施設でも同料金で狂犬病予防注射・犬登録手続きができます。

動物診療施設名	所在地	電話番号
松原獣医科医院	木津川市山城町上狛坤町 13	86-3047
梅美台動物病院	木津川市梅美台 2 丁目 1-2	73-5351
山城動物病院	木津川市木津馬ヶ瀬 64-1	72-5840
わきもと動物病院	木津川市木津宮ノ内 88-1	71-0453
コスモス動物病院	木津川市加茂町駅東 1 丁目 4-5	46-9978
からしま動物病院	精華町桜が丘 1 丁目 5-20	73-3040
桜ヶ丘動物病院研究所	精華町桜が丘 3 丁目 25-8	72-7790
かなか動物病院	精華町光台 4 丁目 41-8	93-3912
りか動物病院	精華町祝園西 1 丁目 16-17-101	93-3658
きづ川動物病院	精華町山田下川原 11-1-101	71-9580

まち美化推進課 ☎75-1215

犬の登録と狂犬病予防注射申込書(必ず記入の上お持ちください)

登録済(鑑札番号)			住所		木津川市						
未登録(どちらかに○をつけて下さい)			氏名					電話番号	—		
犬の 種 類	犬		犬	歳	犬	犬	オス・メス	犬	大・中・小	犬	白・黒・茶
			の	歳	の	の	オス・メス	の	大・中・小	の	白・黒・茶
			年	歳	名	性	オス・メス	体	大・中・小	毛	白・黒・茶
			齢	歳	前	別	オス・メス	格	大・中・小	色	白・黒・茶
問診票		現在、愛犬の体調は良い。(はい・いいえ) / 現在、妊娠中・授乳期中である。(はい・いいえ)									



野焼きは法律で禁止されています

廃棄物の焼却は、廃棄物の処理および清掃に関する法律で禁止されています。なお、違反の場合、5年以下の懲役、1,000万円以下の罰金またはその両方が科せられます。

例えば・家で不用になったタンスなどの家具を庭で燃やして処分した。

・古新聞が溜まってきたので燃やして処分した。

「これくらいなら・・・」と思わず例え木類・紙類などの家庭ごみであっても、ごみの収集日に排出するなど適正に処理をお願いします。

問合せ 木津警察署 ☎72-0110 まち美化推進課 ☎75-1215

「もったいない」でごみ出さない(3月7日現在) リユース(再利用)のコーナー

ゆずります

座卓、洋服ダンス、サイドボード、折りたたみ

ベッド(S)、ソファ

1. 人形、下着類、本はお断りします。
2. 分別(衣類・食器・小物)してお持ち込みください。
3. 衣類は洗濯したものを、きれいに持ち込んでください。

※上記を守られてない場合は、お持ち帰りいただくことがあります。

リサイクル研修ステーション ☎75-2140

(休館日：月・祝日、月曜日が祝日の場合は翌日)

無料のもののみ 掲載は3か月間

ゆずってください

ジュニアシート、すべり台(大)、リボンカセット(シャープ書院ロングタイプ、TY-156BKX 黒)、圧力鍋(IH)、石油ファンヒーター、石油ストーブ、火鉢、梅干用壺、整理ダンス、レゴブロック、カセットデッキ、ムクの木(本棚・ブックスタンド)、アイロン台、カープミラー、なごみ保育園制服(女)、スチール棚、ハムスターケース、炊飯器(3号炊き)、植木用支柱(2メートル)、ハーモニカ、収納ケース、ヘルスメーター、木津第2中(女子体操服L・リュック)、ウクレレ、ベビーカー(A型・B型)、姿見、ラジコン、土鍋(鍋焼きうどん用)、扇風機、自転車

『廃棄物減量等推進員』を募集しています

ごみの減量化とリサイクルの推進は地球環境をまもるために、ますます重要度を増しています。

廃棄物減量等推進員の会(愛称：エコリーダー「くるっと」)は、市長の委嘱により、市と協力して、ごみの減量化やリサイクルの推進をしているボランティアグループです。

2か月ごとの会合と、不要になった日用品を再使用する手芸教室(布ぞうり、着物のリフォームなど)の開催や、生ごみ堆肥を利用した農園での野菜作りなど、趣味を生かした活動を楽しみながらやっています。また、年2回の「くるっとだより」の発行、環境まつりやフリーマーケットの開催、エコツアーの企画などもしています。

他の市町村と違って、私たちの活動は、行政の主導的な活動ではなく、自ら企画し実行しているところがミソです。

専門知識は必要ありません。興味のある方は、是非仲間になってください。



手芸教室

野菜づくり

環境まつり

フリーマーケット

エコツアー

申込問合せ 木津川市廃棄物減量等推進員の会事務局(リサイクル研修ステーション) ☎75-2140 Fax75-2141

こどもエコクラブのなかまに入ろう

幼・小・中学生、高校生なら誰でも参加できる環境クラブです。会費も必要ありません。

平成24年度はこんな活動をしました

	内 容
5月	こどもエコクラブ発足式・番茶作りとわたの種まき
6月	水質調査
7月	自然観察会
8月	染色教室とエコ工作、茶摘み、そばの種まき、紅茶作り
10月	秋の里山体験
11月	そばの刈り取り、環境まつり、壁新聞作り
12月	クリスマスオーナメント作り、壁新聞作り、京都府環境フェスティバル交流会
1月	そば打ち
2月	冬の里山活動体験
3月	全国フェスティバル

木津川市こどもエコクラブ事務局 ☎75-2140
(リサイクル研修ステーション) Fax75-2141

こどもエコクラブに入る2つの方法

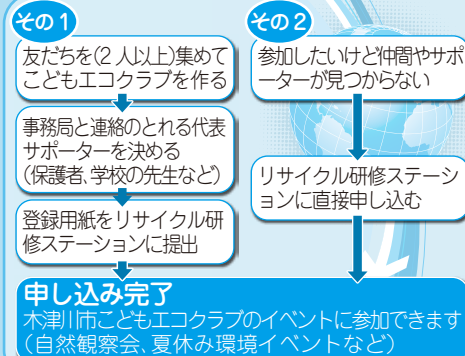

こどもエコクラブ「発足式」

とき 5月12日(日) 午前9時30分～正午
ところ リサイクル研修ステーション
内容 こどもエコクラブ発足式・お茶作り・わたの種まき
※詳しくは、チラシでお知らせします。



平成 25 年度合併浄化槽設置整備補助金の追加申込受付について

市では、生活排水による水質汚濁を防止し、住みよい環境づくりを進めるために、合併処理浄化槽の設置費用を補助しています。合併処理浄化槽とは、台所や風呂、洗濯などの家庭雑排水とトイレのし尿汚水をきれいな水にして放流する設備です。

なお、23 ページに掲載の下水道計画見直しに伴う木津の一部区域の方についても今年度から補助対象(一般地域)となります。

対 象 市内にお住まいの個人で、平成 25 年度内に合併処理浄化槽を確実に設置し、使用開始できる方。

申込締切 5 月 31 日

※ただし、予算の範囲内で先着順となり、定員に達した後はキャンセル待ちとなります。

補助金額	規 模	一般地域	特定地域
	5 人槽	332,000 円	532,000 円
	7 人槽	414,000 円	614,000 円
	10 人槽	548,000 円	748,000 円

※特定地域とは下水道事業の計画区域以外の地域です。

※この申込で補助金の交付を確約するものではありませんのでご了承ください。

★補助の対象（下記のすべてに該当すること）

- ・ 自宅に設置する合併処理浄化槽であること
- ・ 処理対象人数が 10 人槽以下の合併処理浄化槽であること
- ・ 市が定める要綱に適合した資格を持つ者が工事をおこなうこと
- ・ 設置場所(自宅)が下水道事業計画による制限を受けないこと(詳細は問い合わせください)

★次の場合は補助金を受けられません

- ・ 浄化槽法、建築基準法に基づく届出をしないで設置した場合
- ・ 事業所等の事業活動をおこなうところに設置する場合
- ・ 販売目的で合併処理浄化槽付きの住宅等を建築、改築する場合
- ・ 事前に補助金申請をしないで工事をされた場合

申込問合せ まち美化推進課 ☎75-1215

農のまちTVF講座 無料

高校生と一緒に勉強して、作物栽培技術を向上したり、テーマに沿った研究を通して日頃の疑問を解決することで、園芸の楽しさを知ってもらいます。

と き 5 月～12 月 毎週火曜日
午後 1 時 35 分～3 時 25 分

と ころ 京都府立木津高等学校 システム栽培実習室・実習農場他

内 容 受講生は木津校生徒と共に下記のテーマで、実習や研究をおこないます。

- ・ 草花コース(5 人程度)花壇作りとプランタによる飾花、ネリカミの栽培
- ・ 野菜コース(5 人程度)メロン・トマトの栽培、いろいろなカボチャの栽培、スイーツ材料の栽培
- ・ 茶業コース(5 人程度)紅茶の製造とハーブティーブレンド、環境稲作(田んぼ劇場)

申 込 4 月 4 日～17 日(必着)に、必ず往復はが

きに住所、氏名(ふりがな)、年齢、性別、電話番号、受講希望コース(第 1 希望・第 2 希望)、受講理由をご記入の上、下記へ。
〒619-0214 木津内田山 34 京都府立木津高等学校 農場部「農のまちチャレンジ教室」係

問合せ 木津高等学校 ☎72-0031(代表)
※内線で農場部までに連絡ください。
(担当者 吉田 浩実)

その他 年間計画は学校行事等によって変更する場合があります。
・ 栽培した生産物は希望者を対象として実費販売致します。
・ 申し込み多数の場合は、抽選によって受講生を決定します。結果の通知は後日連絡します。

主 催 木津高等学校 農場部

木津地域における下水道整備年次計画の見直しをおこないました

この度、木津地域における下水道整備年次計画の見直しをおこなった結果、平成 30 年度までに整備を予定している区域は下図のとおりとなります。

詳細については、下水道課にて閲覧または、ホームページをご覧ください。

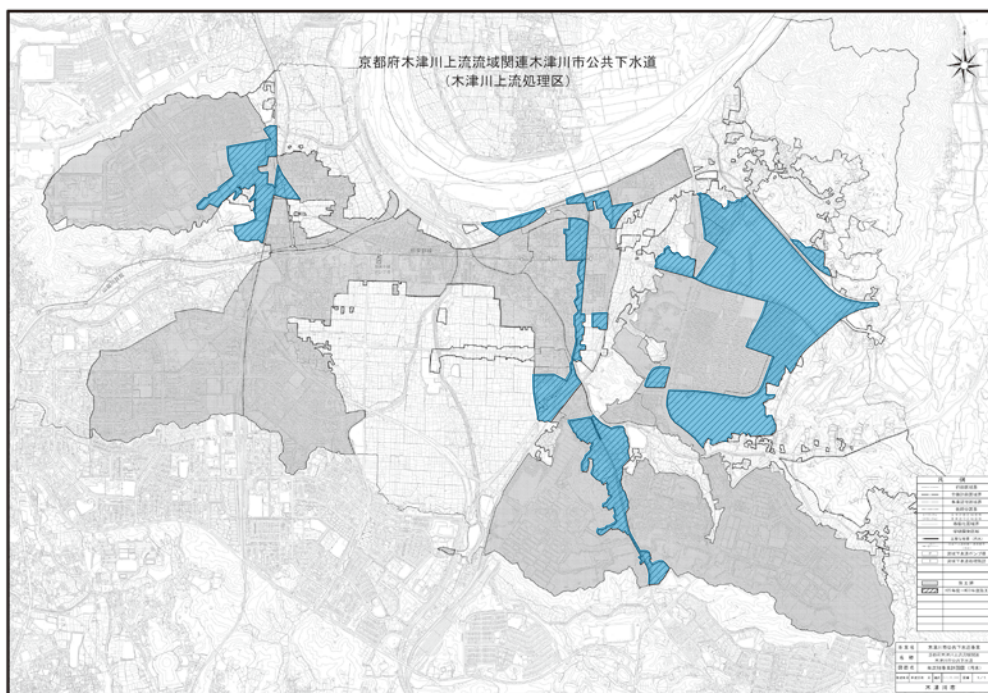

また見直しに伴い、平成 30 年度まで着手が困難である区域については、平成 25 年 4 月から合併浄化槽を設置される場合には補助金の交付対象地域となります。（下図参照）

具体的な地域は次のとおりで、22 ページの浄化槽補助金の追加申込受付記事をご参照ください。

吐 師	中ノ中条・南ノ中条・池ノ尻
木 津	宮ノ裏・白口・東小林・宮ノ堀・今城・内田山・上戸・釜ヶ谷・池田・片山・川原田・大谷 (いずれもＪＲ関西線の南および東側に限る)
市 坂	中山・寒谷・清水

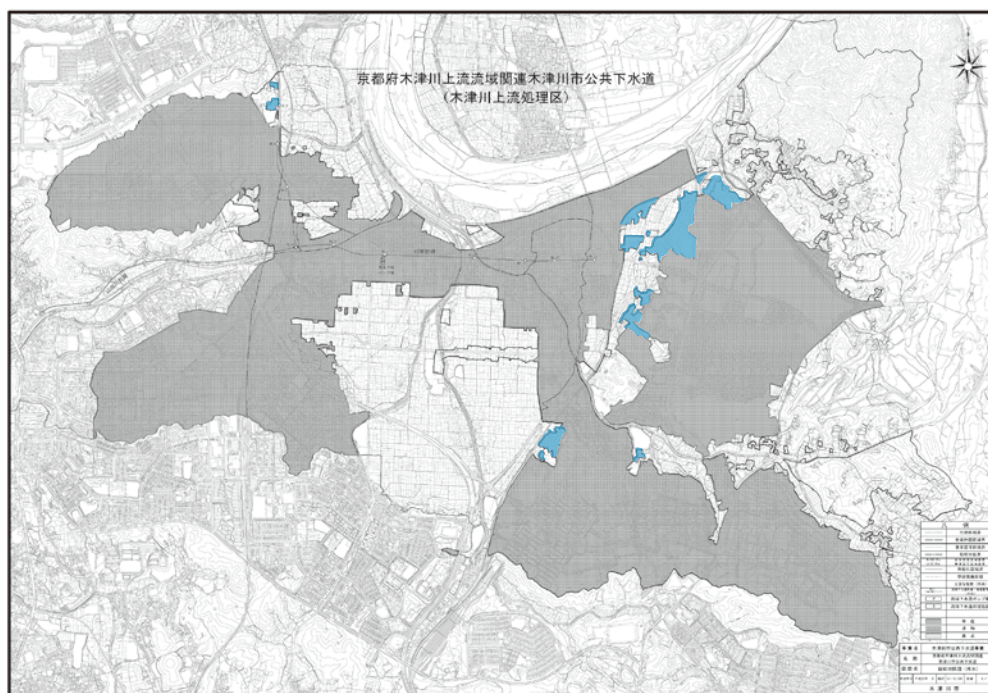

問合せ（計画の見直し）下水道課 ☎75-1252 （浄化槽補助金）まち美化推進課 ☎75-1215

ナラ枯れが発生しています

ナラ枯れは、カシノナガキクイムシが媒介するナラ菌によりミズナラ系の樹木が集団的に枯れるものです。

現在の状況

全国的には東北地方から九州まで広い範囲で報告されています。京都府では平成 5 年に福知山市で発生してから南下し、平成 22 年には京田辺市、奈良市まで拡大しています。木津川市では平成 23 年に山城町神童子三上山周辺でナラ枯れが確認され徐々に拡大している状況です。

被害を受けやすい樹木

カシノナガキクイムシは高齢木の大径木を好み、木に穴をあけ侵入しナラ菌が蔓延し通水機能が壊され枯れて行きます。直径 10 cm 程度以下の木ではカシノナガキクイムシが侵入してもほとんど繁殖できないことが知られています。

カシノナガキクイムシが侵入した木の根元にはフラス（木の粉）が堆積しています。

ナラ枯れが広がってきたのは、里山の木が生活スタイルの変化により伐採し使用されなくなったのも 1 つの要因といわれています。

対策の方法

対策としては、守りたい樹木にビニールシートを木の根元から 3 m から 4 m 巻きつける被覆処理や、殺菌剤を樹幹注入する方法等があります。

被害木は伐倒駆除（薬剤くん蒸）による処理。被害木からカシノナガキクイムシが羽化し飛び立つものを捕獲するため、粘着テープを木の根元から 3 m から 4 m 巻きつける方法。ペットボトルを利用し捕獲する方法等があります。

近くの里山でナラ枯れの状況があれば農政課までご報告ください。



狩猟免許取得助成制度について

有害鳥獣の減少と農作物の被害抑制のため、新たに地元猟友会に入会し、市の有害鳥獣捕獲班員として 5 年以上業務に従事していただける方に対して、狩猟免許の取得費用等を助成しています。

申請要件

以下の①～⑤の要件をすべて満たす方が申請できます。

- ①市内にお住まいの申請日時点の年齢が 65 歳未満の方
- ②散弾銃所持の許可を受け、散弾銃を購入した方
- ③狩猟免許を取得し、狩猟者登録をおこなった方
- ④猟友会木津・山城・加茂支部のいずれかに新たに参加した方
- ⑤木津川市有害鳥獣捕獲班員として 5 年以上業務を遂行することが確約できる方

申請受付期間

平成 25 年 4 月 1 日～平成 26 年 1 月 31 日

その他

制度の内容を詳しく記載した補助金申請要領をお渡ししますので農政課（☎75-1220）まで問い合わせください。

また、制度の内容、補助金申請要領の内容はホームページでもご覧いただけます。

「ミステリアス恭仁宮と万葉歌に詠まれたいづみ川」

いにしへ
～古のみやこが紡ぐ物語～

今造る 久邇の都は 山川の さやけき見れば うべ知らすらし(大伴家持)

万葉歌に多く詠まれた木津川市の風土には、万葉の時代を身近に感じることができる豊かな自然と、歴史が息づいています。シリーズ最後のリレー現地講座は、万葉歌と、短命に終わった恭仁京のナゾに迫ります。

恭仁宮跡では、地元住民の方による手作りの「おもてなし弁当」と、地元新鮮野菜や特産品の販売所を用意しています。

と き 5月18日(土) 午前10時～(受付 午前9時20分～) ※雨天決行

集 合 加茂文化センター(JR 加茂駅から徒歩5分)

定 員 70人(先着順)

参加費 2,400円(昼食代・現地講座費用・イベント保険料等)

※集合場所までの交通費、行程中の個人的費用は含まれていません。

行 程 午前10時 講演会→午前11時30分 ハイキング出発→午後0時30分

恭仁宮跡着(昼食と買い物)→午後1時30分 恭仁宮と瓶原地区散策→午後4時

加茂駅着→午後4時10分 加茂文化センター着

講演会 演題「恭仁宮の《なぞ》と万葉歌」 講師 芝野康之 (木津川市文化財保護室)

申 込 4月8日～5月10日に、電話かFaxで観光商工課(☎75-1216 Fax72-3900 ※土・日・祝を除く)へ。

※申込受付後、3日以内に指定口座に参加費を振り込んでください。振り込みが確認できましたら、参加票をお送りします。(キャンセルによる返金はありませんので、あらかじめご了承ください。)

指定口座 南都銀行天理支店 普通預金 2148255 歴史街道地域連携実行委員会

その他 購入された物品は、JR 加茂駅・加茂文化センターまで運びます。

主 催 歴史街道 飛鳥－奈良－京都 地域連携実行委員会

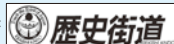

山背古道おはなし探訪 & ミニウォーク 無料

と き 4月21日(日)

午前9時30分(集合)～午後4時頃(解散)

コース JR 上粕駅→天竺堂1号墳→高麗寺→
郷土資料館(見学・昼食・体験)→泉橋寺
→茶問屋街→JR 上粕駅

内 容 京都府郷土資料館で開催の「南山城の縄文文化」企画展(4月20日から)で、学芸員の方に企画展の説明をきき、火おこし体験もします。

申込問合せ 参加および弁当(650円)希望者は、4月17日までに、電話で下記へ。

山背古道探検隊事務局

(井手町企画財政課内) ☎82-5212

山背古道推進協議会事務局

(城陽市商工観光課) ☎56-4019

姫チャレ!

- ①中学生海外派遣事業派遣団員が行く国は?
- ②ナラ枯れの原因となる昆虫は?
- ③精華女子サッカー部員とOGで活動している団体の名前は?

先月号の答え合わせ

- ①筍ロッケ
- ②もったいない

広報で
木津川市の魅力に
気づいて!!

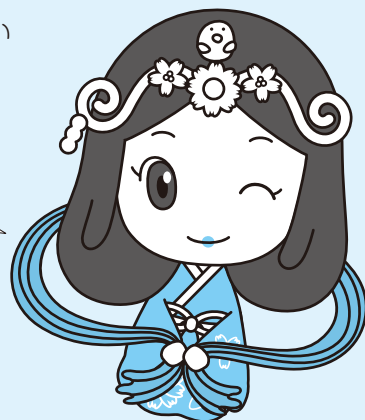

「里山の維持再生ゾーン」の実現に向けて

～市民協働による持続可能なまちづくりのモデルケースとして～

鹿背山の柿づくりを体験しませんか

学研木津北地区のある鹿背山は、柿の産地でもあることをご存じですか。

この地区で年間を通して柿栽培の作業をおこなっているのが、「鹿背山の柿を育てるネットワーク」です。

鹿背山の柿を育てるネットワークでは、鹿背山の四季をはじめとした魅力を感じながら、柿畑を手入れして、秋に実った柿の味は格別です。

柿の栽培作業を通じて地域との交流もおこなっているほか、小学生の体験学習として収穫の体験等の事業もおこなっています。



「柿の木をつぎ木講習会」

と き 4月14日(日) 午後2時～3時

ところ 鹿背山の柿を育てるネットワーク松岡柿農園
(鹿背山古寺地内)

きのつバス「鹿背山バス停」下車東へ徒歩約20分

対 象 市内にお住まいの方

定 員 20人

申込・問合せ 4月10日までに、はがき又はFaxで住所・氏名・電話番号を記入し下記へ。

〒619-0211 木津川市鹿背山立ヶ尻4 鹿背山の柿を育てるネットワーク
会長 松岡 幸男 ☎72-2704 Fax51-7406

「つぎ木」とは・・・

樹木の増やし方の手段のひとつです。

早く、強く成長させたいときなどに有効なのが接ぎ木術です。

これは、自分が育てたいと思う樹木の枝を、同じ種類の台木となる樹木に接ぎ足すことで、台木となった樹木と同じ性質を持った樹木にする方法です。

今回は柿ですが、他の樹木でも活用できます。



柿づくりを楽しみませんか

鹿背山の柿を育てるネットワークでは会員を募集しています。一年を通じて柿の栽培作業でいい汗を一緒に流しませんか。



問合せ 鹿背山の柿を育てるネットワーク 会長 松岡 幸男 ☎72-2704 Fax51-7406

木津川市制5周年記念事業 桜の木記念植樹 (仮称)木津城址公園に桜を植えました

木津川市では、木津川市制5周年記念事業として桜の名所づくりを進めています。そのひとつとして、平成26年度に開園予定の城山台の(仮称)木津城址公園に桜の木を記念植樹をしました。当日は、雨の降る中、事前に応募になった25組79人の方々にご参加くださり、50本の桜を植えました。



育った木は、(仮称)木津城址公園を彩り、木津川市の新しい魅力として桜の名所となってくれるでしょう。

木津川市をアピールしたよ！

2月17日、京都ご当地キャラフェスティバル

京都府内の市町村の観光・特産品などのPRをするため、府内のご当地キャラが集まりました。



開催前には、「木津川市マスコットキャラクター いづみ姫」が、「まゆまる(京都府)」「味夢くん(京丹波町)」とTV番組「ぼじボジたまご」に出演し、イベントをPRしました。

当日は、ステージや会場でマスコットキャラクターたちが自分のまちをPRしながら、市町村ごとのブースで観光情報の発信等をおこないました。

木津川市のブースには800～1,000人の方が訪れ、木津川市のことを知ってもらいました。

日頃の功労を表彰

2月10日、平成24年度京都府知事消防表彰式

平成24年度京都府知事消防表彰式が京都市内で開催され、次の消防団員が見事受賞されました。

また、今年度より四世代消防団員表彰が新設され、次の消防団員が受賞されました。

おめでとうございます。(敬称略)

◎ 功労章	藤原 茂
◎ 永年勤続功労章	森川 博史
◎ 精励章	田邊 利基
	木村 誠
	小川 博
	松田 大資
	鬼防 崇
	江並 史朗
	堀 智彦
	浦辻 克暢
	加野 圭治
	秋田 晃男
	秋田 耕司
	秋田 佳英

四世代消防団員表彰

まちの話題

朝は元気に「おはよう」から

木津川台小学校 児童によるあいさつ運動

木津川台小学校では、2月25日から3月1日までの間、児童会などによる挨拶運動がおこなわれました。児童会の児童らが校門に立ち、登校する児童達に元気に声をかけあっていました。挨拶運動を主催している児童会の山下君らは、「児童全員が元気に挨拶が出来るような学校を目指して、この挨拶運動をはじめました。実際にはじめてみて、学校が明るく元気な雰囲気になり、とてもうれしいです。」と語ってくれました。



食生活改善推進員に新メンバー誕生

平成24年10月～平成25年3月、食生活改善推進員養成講座

正しい食生活や運動実技、衛生管理等を学ばれ25時間の講習会を終えられた15人の新メンバーには、3月12日に、閉講式で修了証が授与されました。今後は木津川市食生活改善推進員協議会に加入され家族、ご近所、さらに市の健康づくりを進めるボランティア活動を展開してくださることを期待しています。



自分たちだけで抱え込まないで

1月24日、若年性認知症の家族のつどい

加茂保健センターで、若年性認知症(65歳未満で発症した認知症)の家族の方を対象としたつどいをおこないました。

つどいでは、認知症の人と家族の会京都府支部の芦田さんの体験談を聞き、家族の方、相楽郡認知症家族の会、ケアマネジャー、関係者の方と交流しました。若年性認知症は、働き盛りで家庭では頼りにされている年代で発症するため、早期退職になったり、生活が大きく変わり、家庭生活に大きな問題が生じてきます。芦田さんは、「困難な介護を楽にしてくれるのは、つどいに参加し、同じように困っている人と話をすることで気持ちが楽になり、経験者の話を聞くことで元気をもらおう」といいます。

認知症は、高齢者だけではなく、若い年代でも発症します。年代によって、問題はそれぞれありますが、これからもつどうことで、介護の思いを共有していきましょう。

第33回京都府女性の船

京都府女性の船が、6月に北海道へ出発します。地域づくりやNPO活動などに関心のある女性の方、職場でさらに能力を発揮したい女性の方、ぜひ参加ください。

と き 6月14日(金)～17日(月)

ところ 北海道(札幌市)

応募資格 京都府内にお住まい又はお勤めの概ね20歳以上の女性で次のすべてに該当する方

- ・地域や職場の課題解決や活性化のために、能力を発揮して活躍する意欲がある
- ・健康で、この研修に十分に耐え得る体力がある
- ・団体生活に適応できる
- ・事前研修(6月1日)と事後研修(7月20日)の両方に参加できる



定 員 100人

参加費 ひとり 35,000円以内

申 込 4月17日(必着)までに、参加申込書、作文を女性センター(月・祝日は休館)又は人権推進課へ。

※参加申込書は、女性センター・人権推進課などにあります。また、京都府男女共同参画課のホームページ(<http://www.pref.kyoto.jp/josei/annai.html>)からもダウンロードできます。

問合せ 京都府府民生活部男女共同参画課 ☎075-414-4291 Fax075-414-4293

主 催 京都府

成人式実行委員会メンバー募集

平成25年度成人式実行委員会のメンバーを募集します。成人式の内容について、一緒に考えてみませんか。皆さんの応募をお待ちしています。

過去の成人式実行委員会の内容等は市ホームページ「実行委員会だより」をご覧ください。

対 象 市内にお住まいの平成5年4月2日～平成6年4月1日に生まれた方

その他 会議は、主に平日の夜間に開催を予定していますが、メンバーの意向により調整させていただきます。

申 込 4月30日までに、電話・Fax・電子メールで氏名、住所、連絡先を下記へ。

問合せ 社会教育課生涯学習係

☎75-1233 Fax73-2566 E-mail shakaikyoiku@city.kizugawa.lg.jp

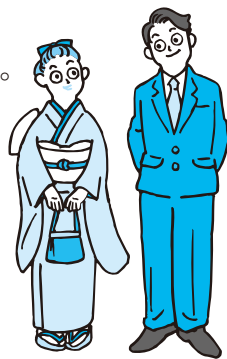

日本語教室チューター募集

あなたも日本語を教えてみませんか。木津川市国際交流協会では、在住外国人との交流&生活支援のため日本語教室を開催しています。あなたも会員(年会費2000円)となって、外国人にマンツーマンで日本語を教えてみませんか。

初心者大歓迎。月2回からOKです。まずは見学にお越しください。

と き 毎週水曜日 午前10時～11時30分

毎週土曜日 午後7時～8時30分

ところ 庁舎北別館

問合せ 木津川市国際交流協会事務局(社会教育課内)

☎75-1233 E-mail shakaikyoiku@city.kizugawa.lg.jp



学研都市インフォメーション

Kansai Science City Information

けいはんなプラザ

けいはんな映画劇場 テルマエ・ロマエ

古代ローマの設計技師（風呂限定）ルシウス。仕事熱心な彼は浴場のアイデアについて悩みまくり、そのあげく現代日本の銭湯にワープ！？彼は現代日本と古代ローマ（風呂限定）を往来できる体質になってしまったのだ！ルシウスの時空を超えた大冒険（風呂限定）がいま始まる！！

突き抜けた笑いの先に感動がある、壮大でファンタジックなコメディ大作堂々誕生！！

監督 武内英樹

出演 阿部寛、上戸彩、北村一輝、竹内力、穴戸開、笹野高史、市村正親 ほか

公式HP <http://thermae-romae.jp/index.html>

とき 4月4日(木)・6日(土)
午前10時30分～、午後1時～、午後3時30分～
4月5日(金)
午前10時30分～、午後1時～、午後6時～
※日曜日の上映はありません。

料金 一般 1,000円
中学生以下、60歳以上 700円
けいはんなプラザ友の会会員 700円

問合せ (株)けいはんな 事業部 ☎95-5115



けいはんなプラザ・プチコンサート

4月3日(水) 春の舞 -The song of Cello-

出演 西川彩乃(チェロ)、美越希(ピアノ)

曲目 Popper / Hungarian Rhapsody op.68 ほか

4月10日(水) フランスの風・サクソフォンコンサート

出演 埴美里(サクソ)、谿博子(ピアノ)

曲目 poulenc / clarinet sonate ほか

4月17日(水) ジブリの世界

出演 平野みなみ(フルート)、山本香織(ヴァイオリン)、廣實弥生(ピアノ)

曲目 久石 譲 / 君をのせて ほか

4月24日(水) ピアノによるマチネ

出演 波戸岡美紗(ピアノ)

曲目 ショパン / バラード第三番 ほか

とき 午後0時15分～0時45分

ところ けいはんなプラザ「アトリウムロビー」

料金 無料(駐車場1時間未満無料)

問合せ けいはんなプラザプチコンサート実行委員会
☎95-5105

けいはんなプラザ開業20周年

けいはんな空から散歩 2013 春

うららかな春の訪れに心躍る季節。

お子様やお孫様のお祝いや、さまざまな記念日の思い出づくりにけいはんな学研都市を空から眺めてみませんか。

ヘリコプターによる空の散歩にご案内いたします。

とき 4月7日(日) 午前10時～午後3時

【※荒天の場合の予備日 4月14日(日)】

料金 遊覧飛行 一人5,500円(税込)

食事付き遊覧飛行 一人8,000円(税込)

飛行時間 約4分

定員 90人

発着場所 けいはんなプラザ駐車場北東角

申込 小川航空株式会社 <http://www.ogawa-air.co.jp/>

☎06-4804-1333

主催 株式会社けいはんな 事業部(小谷、赤石) ☎95-5115



空から見たけいはんな学研都市



飛行予定ヘリ(操縦士1人、乗客3人)

けいはんな記念公園

◆水景園のいけばな教室 要予約

とき 4月4日・18日(木) 午後1時30分～4時

ところ 水景園観月楼研修室

料金 2,000円

◆水景園のこいのぼり

とき 4月19日(金)～5月7日(火) 午前9時～午後5時

ところ 水景園

料金 庭園入園料

◆星空カフェ 無料

とき 4月6日(土) 午後7時～9時

ところ 水景園受付前

共催 ボランティア団体「天文くらぶコペルニクス」

◆三田崇博世界遺産写真展 2013

とき 4月12日(金)～14日(日) 午前9時～午後5時(最終日は午後4時まで)

ところ 水景園観月楼ギャラリー月の庭

料金 庭園入園料

◆春のお茶席

とき 4月6日・13日(土) 午後1時30分～4時

ところ 水景園 ※各20席がなくなり次第終了(予約優先)

料金 500円(抹茶+和菓子) 入園料別途必要

◆春色コンサート～アコースティックギターの奏で～

とき 4月21日(日) 午後2時～3時

ところ 水景園観月楼屋外デッキ

料金 庭園入園料

申込・問合せ けいはんな記念公園管理事務所(☎93-1200) URL <http://www.keihanna-park.jp>

参考 通常の開園時間：午前9時～午後5時 通常の庭園入園料：一般200円、小中学生100円(60歳以上は年齢証明の提示で無料)



ホール・イベント

剪定教室 無料

と き 4月20日(土) 午後1時30分～4時
と ころ アスピアやましろ
対 象 木津川市にお住まいの方
定 員 30人(先着順)
持ち物 軍手・タオル・筆記用具(動きやすく汚れてもよい服装でご参加ください)
 ※あれば、木ばさみ・剪定ばさみ・刈込ばさみ・剪定のこぎり
申 込 4月6日 午前9時から受付開始(電話予約可能)
その他 別途テキスト代 300円が必要となります。

アスピアシアター「東京家族」

山田洋次監督「家族」映画の集大成
 ～これはあなたの家族です～

と き 5月25日(土)
 ①午前10時15分～ ②午後1時30分～
と ころ アスピアやましろグリーンホール
出 演 橋爪功・吉行和子・西村雅彦・夏川結衣・中嶋朋子・林家正蔵・妻夫木聡・蒼井優ほか
チケッ (前売) 一般 1,000円
 シニア(60歳以上) 700円
 ※当日は、それぞれ200円増し
お求め 市内にお住まいの方 4月13日(土) 午前9時～
 市外にお住まいの方 4月20日(土) 午前9時～
 アスピアやましろ窓口で販売(電話予約可。
 ただし、1週間以内にお引き取りください。)
 ※市内にお住まいの方は窓口で住所確認できるものをご提示ください。
 ※お求め後のチケットは取消・変更等はできません。

山城プール

5月1日(水)オープン ～初日は無料サービスデー～

開館時間 午後1時～6時(最終入場 午後5時30分)
使用料 大人400円 こども200円
定期券 大人1,500円 こども1,000円
休館日 月曜日(月曜日が祝日の場合は、翌日が休館日)
前期水泳教室
チャイルドコース
と き 午後3時30分～4時30分
対 象 3歳～年長
内 容 水遊びからクロールまで
定 員 75人(先着順)
ジュニアコース
と き 午後5時15分～6時15分
対 象 小学1年生～6年生
内 容 水慣れからバタフライまで
定 員 100人(先着順)

開催日 5月4日(土・祝)～29日(水)の毎週水・土曜日
受講料 ・週1コース 4回 4,500円(水・土どちらか選択)
 ・週2コース 8回 7,000円(水・土どちらも受講)
申 込 4月4日 午前9時～木津川市にお住まいの方受付開始
 4月5日 午前9時～他の地域にお住まいの方受付開始
 指定の申込用紙に記入し、受講料を添えてアスピアやましろへ。
 ※定員になり次第締め切らせていただきます。
その他 ・申込後の取り消し、変更は一切できません。
 ・申込者少数の場合は、中止またはクラスを合同にしておこないます。
 ・医者から水泳を禁止されている人、またはそれに該当する人は受講できません。
 ・電話での申し込み、予約はできません。
問合せ アスピアやましろ ☎86-5851

アスピアやましろ

日	月	火	水	木	金	土
4	1	2	3	4	5	6
7	8	9	10	11	12	13
14	15	16	17	18	19	20
21	22	23	24	25	26	27
28	29	30	1	2	3	4
5	6	7	8	9	10	11



アスピアやましろ(山城総合文化センター)
 ☎86-5851 Fax86-5852

グリーンホールイベント

イベント名	と き	入場料	主 催
ひばりを唄う Spring Concert 2013	4月21日(日) 午後1時30分～	1,000円	山村和子と その仲間たち

春休みにスタインウェイを弾いてみませんか?

と き 4月5日(金)・6日(土)・7日(日)・9日(火)・10日(水)
 ①午前9時30分～10時30分
 ②午前10時40分～11時40分
 ③午前11時50分～午後0時50分
 ④午後1時～2時
 ⑤午後2時10分～3時10分
 ⑥午後3時20分～4時20分
と ころ アスピアやましろ「グリーンホール」
参加料 木津川市内の方 無料(ただし暖房費1時間1,000円はご負担ください。)
 木津川市外の方 1時間2,000円
 (使用料1,000円・暖房費1,000円)
対 象 中学生以上
 ※団体使用はご遠慮ください。(アンサンブル可)
 ※レッスン、営利を伴うご利用はできません。
申 込 4月2日 午前9時から 受付開始(電話予約可)
 ※市外の方は、参加当日のみ受付させていただきます。
 ※お一人様につき、2時間連続までお申込
 できます。(当日空きがあれば追加可能)
 ※市内の方は窓口で住所確認できるものをご提示ください。

お知らせ「参加者交流演奏会」

ご参加いただいた皆さんで、練習の成果を演奏し交流しませんか。
 4月13日(土)午後1時～3時
 詳しくは、アスピア窓口へ問い合わせください。

グラウンドゴルフ DAY

と き 4月11日(木)・18日(木)午前9時30分～午後4時
 (時間内でご都合の良い時間にどうぞ)
と ころ 不動川公園多目的広場
対 象 18歳以上の方
参加料 一人200円
申 込 当日の午前9時から、アスピアやましろ窓口へ。
その他 ・クラブ・ボールは各自ご持参ください。
 ・開催中のケガや持病等による事故発生の場合、当事業団は責任を負いませんのでご了承ください。

親子リズム

親子で体操や手遊び、歌遊びを通して参加者と親睦を深めましょう。

と き 木曜日(月3回) 午前10時～11時

対 象 2～4歳のお子さんと保護者

受講料 3,000円

講 師 山本 三歌代(日本フィットネス協会インストラクター)

ほっぺん教室

のびのびパンダクラス(1歳～2歳6か月の方)

午前10時～11時

お母さんと一緒に初めてのお友達と楽しく遊びましょう。

にこにこクラス(2歳7か月～4歳の方)

午前11時15分～午後0時15分

就園前のお友達と楽しく集団生活を経験し、自立の心を育てましょう。

と き 木曜日(年40回)

受講料 のびのびパンダクラス 4,500円

にこにこクラス 4,800円

※別途教材費必要

講 師 ならほっぺんくらぶ講師

着物着付け

基礎から着物文化を楽しんでみませんか。

と き 第1・第3土曜日(月2回)

午後1時30分～3時30分

受講料 2,000円

講 師 蓮井 和子

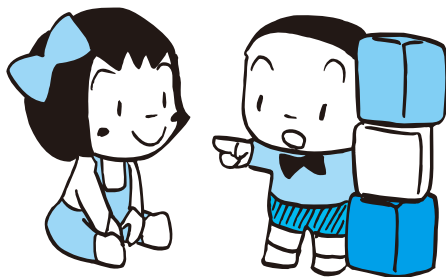

いずみホール

日	月	火	水	木	金	土
4	①	2	3	4	5	6
7	8	9	10	11	12	13
14	15	16	17	18	19	20
21	22	23	24	25	26	27
28	29	30	1	2	3	4
5	6	7	8	9	10	11

○は休館日

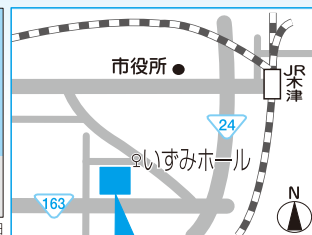

いずみホール(中央交流会館)

☎72-8800 Fax72-2801 [月曜日休館]

いずみホール ダンスパーティー

さわやかな春風のように気軽にダンスを楽しみ市民の皆さんと交流を深めませんか。

美容・健康増進にもお勧めです。

と き 4月14日(日) 午後1時30分～4時

ところ 中央交流会館(いずみホール)「多目的ホール」

定 員 50人

会 費 500円

内 容 フリーダンス(社交ダンス)

申 込 電話でいずみホールへ。

文化・スポーツ講座ご案内

様々な文化・スポーツにふれあいながら地域交流を深めてみませんか。

開講中の講座

こども体育・空手・キッズダンス・親子リズム・リトミック・ほっぺん・こどもアトリエフロンティア・日本画・着物着付

募集中の講座

日本画教室

四季折々の花や風景を日本画で描いてみませんか。

と き 第1・第3土曜日(月2回) 午後1時30分～3時30分

受講料 3,500円

講 師 中野 一義(京都日本画家協会会員)

手紙をお寄せください

～にっぽん縦断こころ旅～



NHK-BS プレミアムで、「にっぽん縦断 こころ旅(2013 春の旅)」がスタートします。俳優の火野正平(ひのしょうへい)さんが4月に、鹿児島県をスタートし、山梨県へ向けて旅をします。

番組では、皆さんからのお手紙で旅のルートを決定するため、市内の「心に残る風景」にまつわる手紙を募集しています。手紙が採用されれば木津川市に火野正平さんが訪れます。

京都府の放送予定 5月13日～19日

応募期限 4月23日(火)必着

応募内容 住所、氏名、電話番号、性別、年齢、思い出の場所、場所にまつわるエピソード

応募方法 ホームページ <http://www.nhk.or.jp/kokorotabi>

郵送 〒150-8001 NHK「こころ旅」係

問合せ NHKふれあいセンター ☎0570-066-066 Fax03-3465-1327

に
ぽ
ん
縦
断
こ
こ
ろ
旅
2013
の
は
る

図書館だより

LIBRARY
INFORMATION

休館日カレンダー

日	月	火	水	木	金	土
4	1	2	3	4	5	6
7	8	9	10	11	12	13
14	15	16	17	18	19	20
21	22	23	24	25	26	27
28	29	30	1	2	3	4
5	6	7	8	9	10	11

●印は全館休館日です。
●印は山城図書館のみ開館日です。
○印は山城図書館のみ閉館日です。

中央図書館 ☎ 72-2980

加茂図書館 ☎ 76-6466

山城図書館 ☎ 86-5001

開館時間 平 日／午前10時～午後6時
土・日／午前10時～午後5時
※山城図書館は祝日開館

貸し出し

図書／10冊まで
(うち視聴覚資料2点まで)
期間／2週間

新しくはいた本 (山城図書館)

一般書

■黄金の庭 高橋 陽子

お寺の閻魔様が動きまわり、池の蓮の花からお釈迦様が現れ、質屋で手に入れたオパール指輪がしゃべり出す…。そんな不思議な町に引越してきた夫婦の平凡な日常を描く、大人のファンタジー。第36回すばる文学賞受賞作品。

■花さんぽ WEST

「体験できる」「四季を感じる」「種類がたくさん」「わざわざ行きたい」「花のある行事」をテーマに、西日本の花名所を紹介。用語集や花名所リスト付きで花に詳しくなる、花めぐりガイドブック。

児童書

■じゃんけんのすきな女の子 松岡 享子

とてもじゃんけんのすきな女の子がいました。何を決めるにもじゃんけん、誰とでもじゃんけん、自分ひとりでもじゃんけん。ある日、女の子はとても大事なことを決めるじゃんけん勝負をすることに…。さてその相手とは？

■プレッツェルのはじまり エリック・カール

ウォルターは、国じゅうで一番腕のいいパン屋さん。ある日、こぼれた牛乳のかわりに水を入れてパンを焼いたら、それを食べた王様が怒っていました。「朝日が3つさしてくるパンをつくるのだ。」さていったいどうしたらいい？ プレッツェルの由来をえがいた昔話を絵本化。



中央図書館

土曜シアター

◆『イソップ物語』

いなかのねずみと町のねずみ ほか全4話』

と き 4月13日(土) 午後2時～2時50分
(開場：午後1時45分)

ところ 中央図書館2階「視聴覚室」
ホリデーシアター

◆『ダンボ』

と き 4月21日(日)午後2時～3時5分
(開場：午後1時45分)

ところ 中央図書館2階「視聴覚室」
おはなし会

◆絵本・紙芝居のよみきかせ

(朗読サークル「こだま」)

と き 4月6日・27日(土)
午前10時30分～正午
4月20日(土)
午後2時～2時30分

加茂図書館

おはなし会 (おはなしポケット)

と き 4月7日・21日(日)
午前10時30分～11時

山城図書館

おはなし会

◆「お手伝い」のおはなし

と き 4月14日(日) 午前11時～

図書館で働いてみませんか？

図書館では、臨時職員の登録を随時募集しています。

○司書の資格を有し、週3日程度で土日働ける方
登録は人事秘書課(☎75-1234)へ。

◆新小学1年生に「としょかんスタートセット」をプレゼント！

木津川市立図書館では、新小学1年生の皆さんに、入学のお祝いとして、図書館使い方ガイド・おすすめ本リスト・利用カードケースが入った「としょかんスタートセット」を入学式後、各小学校を通じて配ります。ぜひ最寄りの図書館をご利用ください。

山城図書館 春のおたのしみ会

はる たん けん だい 春だ！探検！大めいろ

たのしいお話のあとで、大めいろをみんなで探検します。

と き 4月28日(日) 午前11時～正午

ところ アスピア「和室」

対象 幼児・小学生

定員 20人(先着順)

申込 4月2日(火)午前10時から山城図書館の窓口で
受付。※電話、郵送での受付はおこないません。

雑誌スポンサー募集中

図書館が購入している雑誌のスポンサーを募集しています。

雑誌の購入費用を負担していただき、最新号カバーと雑誌欄にスポンサー名称と広告(縦8cm、横15cm以内)を掲載いたします。雑誌は、多くの人の目に留まることが期待されますので、身近な広告媒体としてご活用ください。ご応募をお待ちしています。

対象 企業・商店・団体等

申込 図書館に備付けの雑誌スポンサー制度申込書に必要な書類を添えて、図書館に提出ください。申込書は、図書館のホームページからもダウンロードできます。

※詳しくは、図書館備付及びホームページの募集案内をご覧ください。

問合せ 中央図書館 ☎72-2980 Fax72-2900

総合計画審議会委員(公募委員)を募集します

総合計画審議会は、市長の諮問に応じて、総合計画に関する重要事項を審議する機関です。平成 25 年度は、第 1 次木津川市総合計画後期基本計画の審議をおこなっていただきます。この審議会に市民の皆さんにご参加いただき、より開かれた市政推進を図るため公募による委員を募集します。

1. 公募委員の人数 3 人以内(3 人を超えた場合は選考)

2. 委員の任期 平成 25 年 5 月中旬(平成 25 年度第 1 回審議会開催予定日)から 2 年間

3. 応募資格 (1) 本市にお住まいの満 20 歳以上(平成 25 年 4 月 1 日現在)の方

(2) 本市の他の附属機関等の委員を 3 つ以上兼務していない方

(3) 市議会議員または常勤の市職員ではない方

※平日の日中に開催する会議に参加いただくことをご了承ください。

4. 応募方法

(1) 提出書類

①応募申込書(所定用紙)

市役所学研企画課(市役所 4 階)・加茂支所市民福祉課(加茂支所 2 階)・山城支所市民福祉課(山城支所 1 階)に備え付けの応募用紙(市ホームページ <http://www.city.kizugawa.lg.jp> からダウンロード可)に必要な事項を記入してください。

②小論文(様式自由) 『木津川市のまちづくり』をテーマに 800 字程度の小論文を記述してください。

(2) 提出方法

4 月 5 日～18 日(郵送必着)午後 5 時までに提出書類(応募申込書と小論文)を下記へ郵送、もしくは電子メールで申込みいただくか、直接、学研企画課・加茂支所市民福祉課・山城支所市民福祉課にご持参ください。

※提出書類は返却しませんので、あらかじめご了承ください。

5. 選考 選考は、提出書類を総合的に評価して選考します。

6. 委員の報酬 市条例および規則に基づいて報酬を支払います。

7. 問合せ 〒619-0286 木津川市木津南垣外 110-9 木津川市市長公室学研企画課企画政策係 ☎75-1201

E-mail: kikaku@city.kizugawa.lg.jp

加茂プラネタリウム館

〈GWスペシャル〉ともくんとあそびま Show

と き 5 月 4 日(土・祝)・5 日(日・祝)

①午前 10 時 30 分～

②午後 1 時 30 分～(各回 70 分)

内 容★歌のお兄さんといっしょに遊ぼう!

おはなし会・手遊び・リズム遊びなど

★キッズプラネタリウム

大ぐま小ぐまを探してみよう!

★ゴールデンウィーク限定番組

〈かめっちとぺんた 星空はおおさわぎ〉

★工作コーナーもあります。

定 員 70 人(当日先着順)

参加費 通常料金と同じです。

〈春の一般投影案内〉

と き 土曜・日曜・祝日 ①午前 10 時 30 分

②午後 1 時 30 分 ③午後 3 時

※春休み期間中平日一般投影があります。

内 容 春の大曲線と土星

オート番組「消えた恐竜」

太陽系の中で
水より軽い惑星は
土星だけ!



通常料金

	3歳～小学生	中高生	大人
市 内	無 料	300円	500円
市 外	200円		

※市内の 65 歳以上の方は 250 円

問合せ ☎76-7645 午前 9 時～午後 5 時

※定休日 月・木曜日(祝日の場合その翌日休館)

防災行政無線戸別受信機の管理をお願いします

災害時に、いち早く正確な情報をお知らせするため、山城区域では希望により各家庭に防災行政無線戸別受信機を設置しています。また、屋外には各地点に屋外スピーカを設置しています。

放送の内容

- 平常時…市役所開庁日の午前 7 時と午後 7 時 30 分に、一般行政広報各種行事の案内
- 災害時…災害の予報・緊急放送、避難・誘導のための放送、救助・復旧活動の放送

電池の交換について

戸別受信機には、停電時や緊急に屋外へ持ち出した時のために、内部に単二型乾電池 4 個が入っています。乾電池は 1 年ごとに交換をお願いします。

- また、電源ランプが点滅した時、5 時間以上停電した時なども交換をお願いします。
- 長期間使用されない場合はコンセントを抜き、電池を外しておいてください。

故障かなと思ったとき

- ・戸別受信機が鳴らない、雑音が入るなど故障かなと思ったときは、電源やアンテナのプラグがきちっと取り付けてあるか確認してください。
- ・受信機にホコリなどがたまっていないか確認し、ホコリや汚れを取り除いてください。
- ・電池の寿命が原因である場合がありますので、長い間交換をされていない場合は、乾電池の交換をしてください。

問合せ 山城支所市民福祉課 ☎86-6600

高速道路等への立入による重大事故の危険！

～立入は重大事故につながります～

高速道路等では歩行者や自転車、原付バイクが進入する事例がよく起こっています。

立入は、死亡事故などの重大事故につながります。高齢者や幼児がおられる家庭では、特にご注意ください。

※自動車専用道路への立入は、歩行者はもちろん自転車等の軽車両や 125 cc 以下のバイクも違法行為(道路法第四十八条の十一違反)です。

○平成 24 年に京都府域の京奈和自動車道内への立入者人数

合計 10 人(うち、歩行者 4 人、自転車 3 人、進入手段不明 3 人)

問合せ 西日本高速道路(株)関西支社茨木管理事務所 ☎072-622-4887

平成 25 年度人権相談・行政相談についてのお知らせ

平成 25 年 4 月から人権・行政相談の開催場所・時間が一部変更となります。

人権相談…人権問題に関する悩みごとや、相談したいことをお伺いし、必要に応じ情報提供をおこないます。

行政相談…国の仕事などへの相談や意見・要望を受け付け、助言や関係行政機関への通知などをおこないます。

相談日および場所は次のとおりです。

各区域の担当相談委員は次の方々です。(敬称略)

区 域	相談日	と ころ	と き
木津区域	第 2 火曜日	木津人権センター	午後 1 時 ～ 4 時
加茂区域	第 3 火曜日	加茂文化センター	
山城区域	第 4 火曜日	アスパアやましろ	

◎相談は無料、予約不要です。秘密は厳守されます。

4 月の相談開催日

木津 4 月 9 日(火) 加茂 4 月 16 日(火)
山城 4 月 23 日(火)

※ 5 月以降の開催日程については、毎月広報紙「各種相談」のページでお知らせします。

区 域	人権相談(人権擁護委員)	行政相談(行政相談委員)
木津区域	中西 喜和美・駒 好修 中下 和男・尾崎 廣子	井上 敬子
加茂区域	森 好美・岡本 かをる 中村 禎夫・三浦 孝啓	吉村 啓一
山城区域	野口 文男・井上 総 藤本 美代子	中田 勝彌

問合せ (行政相談)総務課 ☎75-1200 (人権相談)人権推進課 ☎72-3522

春がきました。 「元気に生きて」ー健康長寿を保ちましょう

木津川のほとりの桜の花が、春の挨拶をはじめました。

ところで、健康寿命とは食事や排せつなどの基本的動作が他人の介助なしにできる年齢のことです。2010年の京都市民の平均健康寿命は男性78.2歳、女性82.9歳で、平均寿命より男性で約2歳、女性約4歳低いです(2013年2月3日発表)。健康寿命を伸ばすには、野外歩行や膝屈伸などの筋肉トレーニング運動の継続と禁煙や節飲酒(缶ビール500ml、男性:2本/日、女性:1本/日が目安)と休肝日(週1-2日の禁酒)が大切です。春のいづきを感じながら疲れを感じない程度に歩行や筋肉トレーニングを開始しましょう。



公立山城病院 ☎72-0235 URL <http://www.yamashiro-hp.jp/>



消防News 山火事予防運動

春は入山者が増加し、空気の乾燥、季節風、フェーン現象などの気象条件により山火事が発生しやすい時期にあたることから、消防庁では、広く国民に山火事予防意識の啓発を図るとともに予防対策を強化し、森林の保全と地域の安全に資することを目的として、林野庁と共同で春季全国火災予防運動期間中の3月1日から7日までを「全国山火事予防運動」の実施期間と定めています。

当消防本部におきましても4月1日から7日までを「山林防火運動」期間と定め、山火事予防を呼びかけます。

【林野火災防止のための注意点】

- ・ 枯れ草等のある火災が起こりやすい場所では、たき火をしないこと
- ・ 喫煙は、指定された場所でおこない、吸いがらは必ず消すと同時に、投げ捨てないこと
- ・ バーベキューなど火を使用する場合には、指定された場所でおこない、そこを離れる時には、完全に火を消すこと
- ・ 各自のゴミは、指定された場所に捨てるか持ち帰ること、火気を使用する場合は、周囲の可燃物の状況に十分注意するとともに消火用の水を必ず用意すること
- ・ 強風注意報や乾燥注意報などが発表されている時は、火気の使用は差し控えること



相楽中部消防組合消防本部 ☎72-2119 URL: <http://www.sourakuchubu119-kyoto.jp>

木津警察署・木津川市交通安全対策協議会からのお知らせ

春の全国交通安全運動

自転車は車両、安全に利用しよう

自動車に乗ればみんなシートベルトを!

正しく着用 子どもを守るチャイルドシート



自転車安全利用五則

- 1 自転車は、車道が原則、歩道は例外
- 2 車道は左側を通行
- 3 歩道は歩行者優先で、車道寄りを徐行
- 4 交通ルールを守る
 - 飲酒運転・二人乗り・並進の禁止
 - 夜間はライトを点灯
 - 交差点での信号遵守と一時停止・安全確認
- 5 子どもはヘルメットを着用

4月6日(土)～15日(月)

交通事故死ゼロを目指す日 4月10日(水)

子どもの交通事故防止推進日 4月15日(月)

スローガン

思いやる
心で走ろう
京の春





木津児童館クレイスイーツ教室(身近なお菓子をコピーしよう)

～育てよう一人ひとりの人権意識～

と き 4月27日(土)、5月11日(土)、6月8日(土)
午後1時～4時30分

ところ 木津児童館

対 象 市内にお住まいで、木津児童館に平成25年度の来館登録している小学生

定 員 18人(申込多数の場合抽選)

参加費 ひとり500円(3回分)(当日に徴収)

講 師 元児童館指導員 辻本 香織 氏

その他 ・参加申込書は木津児童館にあります(印かんを持参ください)
・参加者には後日詳しい案内状を送付します。
・1教室が3回の連続教室ですので、日程をよくご確認ください。
・平成25年度の木津児童館来館登録が必要になります。

申込・問合せ 4月16日(必着)までに直接参加申込書を持参するか、はがきに児童の氏名(ふりがな)・学校名・学年・保護者の住所・氏名・電話番号を記入押印の上、下記へ。
〒619-0214 木津清水 27-4
木津児童館 ☎72-4700

木津児童館漁業体験学習(魚を捕って食べよう)

～育てよう一人ひとりの人権意識～

と き 5月25日(土) ※雨天決行、荒天時中止

集 合 木津児童館 午前8時45分

ところ 田尻海洋交流センター(大阪府)

対 象 市内にお住まいで次のいずれにも該当する小学生
・木津児童館に来館登録している
・5月17日(金)午後7時からの事前学習会に保護者と参加できる

定 員 30人(申込多数の場合抽選)

参加費 ひとり2,000円(事前学習会時に徴収)

申込・問合せ 4月25日(必着)までに直接参加申込書を持参するか、はがきに児童の氏名(ふりがな)・学校名・学年・保護者の住所・氏名・電話番号を記入押印の上、下記へ。
〒619-0214 木津清水 27-4
木津児童館 ☎72-4700

その他 ・参加申込書は木津児童館にあります。(印かんを持参ください)
・参加者に、後日くわしい案内状を送ります。
・参加決定後に辞退される場合は、キャンセル料500円が必要になります。
・荒天時や、漁船が出港できない場合、中止になります。
・来館登録は随時受付をしています。

小谷児童館 年間連続教室参加者募集

小谷児童館では、市内全域の小学生を対象に、年間連続教室の参加者を募集します。

募集教室名	定 員
英語教室(親しむクラス、話そうクラス)	各20人
絵画・造形教室(2クラス)	各20人
スポーツ教室	30人
和太鼓教室	20人
四季の星座教室	20人

ところ 小谷児童館(四季の星座教室のみ小谷児童館および加茂プラネタリウム館)

対 象 市内にお住まいの小学生

申込・問合せ 4月13日の説明会後～20日までに直接来館し、申込書に記入してください。

<事業内容説明会>

と き 4月13日(土) 午後2時～3時

ところ 小谷児童館2階教室

対 象 小学生がおられる保護者、小学生

申込・問合せ 筆記用具を持参いただき、直接児童館へお越しください。小谷児童館 ☎76-4415

日本漢字能力検定受検者募集

と き 6月1日(土) 8～10級＝午後2時～3時
2～7級＝午後3時20分～4時40分

ところ 小谷児童館

対 象 市内にお住まいの方

検定費用 2級 3,500円
準2級～4級 1,800円
5級～7級 1,500円
8級～10級 1,000円

申 込 4月1日～20日に、直接小谷児童館または木津児童館へ。

問 合 小谷児童館 ☎・Fax76-4415
(午前10時～午後6時)

その他 申込が10人以下の場合は、中止になることがあります。

第14回木津川市かも野外音楽フェスタ2013

と き 4月29日(月・祝)
午後1時～4時30分 ※雨天中止

ところ JR加茂駅東、駅東公園

出演団体 Dear Suite Charlie、RUNGAINA、木津 高校吹奏楽部、山城中学校吹奏楽部、FLAPPERS、いずみ太鼓 木の鼓、南陽高校吹奏楽部 OB 会、加茂ウインドオーケストラ、泉川中学校吹奏楽部、木津南中学校吹奏楽部、らららもか、加茂少年少女合唱団、木津中学校吹奏楽部+K☆CREW、南陽高校吹奏楽部

問合せ 広報 松宮 ☎080-6182-1483

主 催 木津川市かも野外音楽フェスタ実行委員会

納税のお知らせ

固定資産税・都市計画税…第1期…納期限は4月30日(火)
☆便利な口座振替をご利用ください☆



朗読ボランティア募集

目の不自由な方のために、広報、議会だより等を読み録音して、各公共施設に置いています。

また、文芸作品(藤沢周平、宮部みゆき等)で朗読の勉強をし、楽しみながらボランティアの幅を広げています。

一緒に朗読を楽しみながら、ボランティアをしてみませんか。

と き 第2・3・4水曜日(午前)、第1火曜日(広報録音)

ところ 加茂文化センターほか

会 費 月額500円(教材費、親睦費含む)

問合せ ボランティアサークル「朗読いずみ」

代表 佐々木 ☎・Fax76-5420

フラワーアレンジメント教室

色とりどりのお花で、春を満喫するアレンジメントを作ってみませんか。経験を問いませんので、お気軽に参加ください。

と き 4月12日・26日(金) 午前10時30分～正午

ところ 中央交流会館(いずみホール)「研修室1」

持ち物 はさみ、古新聞、作品を入れる袋

費 用 各日3,000円(花材代)

申込・問合せ 事前に電話で下記へ。

フローリスト Neo 橋 ☎73-6702

木津川サイクリング倶楽部 要予約

竹の子掘りにバーベキューを楽しんだ後、春の風を感じながらサイクリングします。

と き 4月21日(日) ※雨天中止

集 合 木津グラウンド 午前10時

参加費 大人2,000円 家族の場合2人目から1,500円、子ども1,000円

その他 小学生以下は父兄同伴のこと

定 員 20人

主催・問合せ 木津川サイクリング倶楽部

事務局 杉野☎090-9984-6106 嶋村☎86-4758

加茂太極拳愛好会

ゆっくりとした呼吸と動作で太極拳をやってみませんか。いつでも見学、体験できます。

と き 日曜日、火曜日、金曜日

ところ 南加茂台公民館 やすらぎセンター

会 費 2,300円(月4回)

問合せ 古西 ☎080-3111-5913

西田 ☎76-6940

八木邸シャンソン・コンサート

春爛漫、サクラ舞う木津川畔の歴史と由緒ある八木邸の米蔵で、お洒落でドラマチックなシャンソンの数々をお楽しみください。

と き 4月13日(土) 午後1時30分～

ところ 八木邸(木津町内垣外、JR木津駅から西へ徒歩10分)

参加費 2,500円(ケーキ・お茶付き)

演 奏 荒木直子(ボーカル)、吉田幸生(ピアノ)

主催・問合せ 電話で下記へ。

荒木 ☎050-5004-3406 ☎090-5974-6887

主 催 八木邸でシャンソンを楽しむ会

ふるさと散歩 4月

～海住山寺から西山尾根を花の神童寺へ～

ミツバツツジ、山桜の芽吹きなど春の訪れを感じる尾根道を歩きます(健脚向けコース)

と き 4月6日(土) 午前9時15分～午後2時30分頃

集 合 JR加茂駅西口 午前9時15分(小雨決行)

コース 加茂駅→恭仁大橋→海住山寺(トイレ休憩)

とび じょうあと
→鷹ガ城跡→神童寺(昼食・休憩)→湧出宮
→JR棚倉駅

料 金 400円(運営協力金・海住山寺入山料・保険料)

持ち物 帽子、弁当、飲み物、タオル、つえなど

問合せ NPO法人ふるさと案内・かも ☎・Fax76-3989

その他 事前の申し込みは必要ありません。

けいはんなサロン

～暮らしの中の科学を考える～

と き 4月12日(金) 午後2時～4時30分

ところ けいはんなプラザ ラボ棟2階「天の川」

内 容 「大規模スーパーにおける食品の品質検査」
～アレルギー物質、放射性物質を中心に～

定 員 50人

参加費 500円(飲み物、お菓子代を含む)

申 込 前日までに、Fax又はE-mailで下記へ。

問合せ けいはんな文化学術協会 ☎95-5110

Fax050-3156-1616

E-mail antares@kvc.keihanna.ne.jp

Let's Study English once more

中学校の教科書をもとに一緒に英語のおさらいをしませんか。特に国際交流(ホームステイ交流)に興味のある方、歓迎します。

と き 第1・3水曜日 午前10時～11時30分

ところ 西部交流会館

会 費 1回500円(会場・資料代)

主 催 Friendship Furce 木津支部

問合せ 合田 ☎・Fax 72-8356

第28回 木津水彩画サークル展・会員募集

木津水彩画サークルメンバーの作品を展示します。皆さんのご観覧とご講評をお待ちしています。

また、新会員を募集します。お気軽にお入りください。

と き 4月16日(火)～26日(金)(土日休み)

午前9時～午後5時(初日は午後1時から)

ところ 木津川市役所 1階「住民活動スペース」

内 容 会員の作品(風景画、静物 ほか)の展示

活 動 第1・3土曜日(庁舎北別館)午後1時～5時

会 費 2,000円/月

問合せ 木津水彩画サークル 中垣 ☎72-6552



平成 25 年度第 1 期テニス教室

初級者と中級者に分かれてストローク、ボレー、スマッシュ、サーブを毎回繰り返しやさしく指導します。昨年に続き参加頂いた方には、上達に合った指導を行いますので是非続けて参加してください。

と き 4月7日・14日、5月5日・26日、6月2日・16日(日)
午前9時～午前11時

ところ 塚穴公園テニスコート(2面)

講師 木津川市テニス協会会員

対象 木津川市にお住まい又はお勤めの方

参加費 200円／1回

受付 当日に塚穴公園テニスコートで受付と参加費を徴収します。

・開始10分前に会場に来て受付をお願いします。

問合せ 木津川市テニス協会 柳谷 ☎76-5626

その他 ①主催者で、スポーツ傷害保険に加入します。
②必ずテニスシューズの着用をお願いします。
③駐車場がございません。
④雨等で中止の場合は、テニスコートにて連絡します。

主催・共催 木津川市体育協会・木津川市テニス協会

第7回市民テニス大会

と き 5月12日(日)午前9時～

【雨天の場合：5月19日(日)】

ところ 木津川台公園・兜谷公園・梅美台公園・スポーツセンターテニスコート

クラス 男子ダブルス・女子ダブルス

対象 市内にお住まい又はお勤めの方

参加費 1チーム 1,000円(納入方法は、お申込み時にお渡しする注意事項に記載しています。)

申込 4月26日 午後5時15分までに、社会教育課社会体育係(☎73-2323 中央体育館内(火曜日休館))へ。

その他 主催者で、スポーツ傷害保険に加入します。
・申し込みはペアをお願いします。
・会場、時間等については、5月5日に各テニスコートに掲示します。

問合せ 木津川市テニス協会 藤田 ☎090-5661-3738

主催・共催 木津川市体育協会・木津川市テニス協会

2013年 市民ソフトテニス(軟式テニス)塚穴教室

と き 4月からの1年間(除、1月および2月)
第2・4土曜日 午前9時～11時

ところ 塚穴公園テニスコート

対象 市内にお住まい又はお勤めの小学生以上の方

参加料 1回200円(開催ごとに徴収)

申込 申込みは不要です。直接コートに来てください

その他 主催者でスポーツ傷害保険に加入します。
・テニスシューズ、ラケットは各自でご用意ください。

問合せ 木津川市ソフトテニス連盟
遠藤 ☎76-5503

主催・共催 木津川市体育協会・木津川市ソフトテニス連盟

2013年 市民ソフトテニス春季大会

と き 4月21日(日) 午前9時～午後5時
【予備日：5月12日(日)】

ところ 塚穴公園テニスコート

種 目 男女別ダブルス戦(65歳以上の男性は申請の性とします)

対象 市内にお住まい又はお勤めの方(高校生可)

参加料 1ペア1,000円※当日徴収

申込 4月11日 午後5時15分までに、社会教育課社会体育係(☎73-2323 中央体育館内(火曜日休館))へ。

※男女計25ペアになり次第、締め切ります。

問合せ 木津川市ソフトテニス連盟 笠原 ☎39-8450

その他 主催者でスポーツ傷害保険に加入します。

主催・共催 木津川市体育協会・木津川市ソフトテニス連盟

剣道生募集 京都聖心館

いつでも見学・体験受け付けています。

まずはお電話で連絡ください。

と き 第1・3水曜日、毎週土曜日
午後7時～9時

ところ 水曜日 中央体育館2階 剣道場
土曜日 木津川台小学校体育館

対象 幼・小・中学生、一般の男女

料 金 月謝2,000円

問合せ 酒井☎72-2904 藤本☎73-3806



いろは動物病院

城山台 2月に開院しました!

狂犬病注射実施中!

ペットホテルあり 日・祝午前診療

0774-46-9099

いろは動物病院 検索

相続登記・抵当権抹消・債務整理

木津川司法書士事務所

司法書士 松本 尚

木津川市相楽城下12-6 岡野ビル202号
(トリアスロンのビル2階)

☎0774-73-0565

木津川司法書士事務所

検索

「広報きづがわ」に広告を掲載しませんか?

毎月約28,000部を発行し、市内の各世帯へお届けしている「広報きづがわ」に、広告を掲載しませんか?

詳しくは、市ホームページをご覧ください、学研企画課までお問い合わせください。

問合せ 学研企画課

☎75-1201 Fax75-2701



平成 25 年度春季小学生ソフトボール教室

ときところ 5月11日(土) 州見台小学校 午前9時～正午 6月8日(土) 木津川台小学校 午前9時～正午
7月13日(土) 梅美台小学校 午前9時～正午

※雨天の場合は、グラウンド状態によって判断しますので、会場の方に確認に来てください。

対 象 市内の小学3年生以上の男女

参加費 各回 200 円(当日徴収)

講 師 木津川市ソフトボール協会指導部

申 込 5月6日 午後5時15分までに、社会教育課社会体育係(☎73-2323 Fax72-3636 中央体育館内(火曜日休館))へ。

その他・当日受付は、午前8時30分～8時50分としています。※受付時に参加費を徴収させていただきます。

・グローブは、各自で持参してください。持っていない方は、申し込みの際に申し出てください。

・主催者側で、スポーツ傷害保険に加入します。

・服装は、学校で着用している体操服を着用してください。(名前と学校名が分かるようにお願いします。)

・お茶は用意しておりませんので、必ずお茶を持参してください。

問合せ 木津川市ソフトボール協会 福島智久 ☎090-3722-7534 (教室当日は午前8時～正午)

主催・共催 木津川市体育協会・木津川市ソフトボール協会



ダイヤルするまえに…

木津川市の各課・各部署へのお電話の際は、下記を参考に電話番号を確認のうえ、おかけください。間違い電話で、無関係なご家庭や事務所などにご迷惑をおかけしています。

なお、月～金曜日の午前8時30分～午後5時15分は各課ダイヤルインへ、それ以外の時間は市役所代表(☎72-0501)へお電話ください。

市役所担当課 ダイヤルイン・メールアドレス

市役所

☎ 72-0501 (代表)

Fax72-3900 (総務課)

人事秘書課 ☎75-1234

☎ hisho@city.kizugawa.lg.jp

学研企画課 ☎75-1201

☎ kikaku@city.kizugawa.lg.jp

企業立地推進室 ☎75-1201

☎ kigyos@city.kizugawa.lg.jp

総務課 ☎75-1200

☎ somu@city.kizugawa.lg.jp

危機管理室 ☎75-1206

☎ kikikanri@city.kizugawa.lg.jp

財政課 ☎75-1202

☎ zaisei@city.kizugawa.lg.jp

行財政改革推進室 ☎75-1202

☎ gyokaku@city.kizugawa.lg.jp

税務課 ☎75-1203

☎ zeimu@city.kizugawa.lg.jp

収納課 ☎75-1204

☎ shuno@city.kizugawa.lg.jp

市民年金課 ☎75-1210

☎ shimin@city.kizugawa.lg.jp

西部出張所 ☎72-6770

人権推進課 ☎75-1217

☎ jinken@city.kizugawa.lg.jp

まち美化推進課 ☎75-1215

☎ machibika@city.kizugawa.lg.jp

クリーンセンター建設推進室 ☎75-1226

☎ clean-center@city.kizugawa.lg.jp

観光商工課 ☎75-1216

☎ kanko@city.kizugawa.lg.jp

社会福祉課 ☎75-1211

☎ fukushi@city.kizugawa.lg.jp

国保医療課 ☎75-1214

☎ kokuho@city.kizugawa.lg.jp

高齢介護課 ☎75-1213

☎ kaigo@city.kizugawa.lg.jp

子育て支援課 ☎75-1212

☎ kosodate@city.kizugawa.lg.jp

健康推進課 ☎75-1219

☎ kenko@city.kizugawa.lg.jp

指導検査課 ☎75-1224

☎ shido@city.kizugawa.lg.jp

建設課 ☎75-1223

☎ kensetsu@city.kizugawa.lg.jp

まちづくり事業推進室 ☎75-1225

☎ machizukuri@city.kizugawa.lg.jp

管理課 ☎75-1221

☎ kanri@city.kizugawa.lg.jp

都市計画課 ☎75-1222

☎ tokei@city.kizugawa.lg.jp

木津駅前整備事務所 ☎73-6990

☎ kizuekiseibi@city.kizugawa.lg.jp

農政課 ☎75-1220

☎ nosei@city.kizugawa.lg.jp

水道業務課 ☎75-1250

☎ suidogyomu@city.kizugawa.lg.jp

水道工務課 ☎75-1251

☎ suidokomu@city.kizugawa.lg.jp

下水道課 ☎75-1252

☎ gesui@city.kizugawa.lg.jp

出納室 ☎75-1218

☎ suiteo@city.kizugawa.lg.jp

加茂支所(代表) ☎76-3611

加茂支所市民福祉課 ☎76-8501

☎ k-shimin@city.kizugawa.lg.jp

山城支所(代表) ☎86-2300

山城支所市民福祉課 ☎86-6600

☎ y-shimin@city.kizugawa.lg.jp

学校教育課 ☎75-1230

☎ gakkou@city.kizugawa.lg.jp

教育施設整備室 ☎75-1231

☎ kyoiku@city.kizugawa.lg.jp

社会教育課 ☎75-1233

☎ shakaikyoiku@city.kizugawa.lg.jp

文化財保護室 ☎75-1232

☎ bunkazai@city.kizugawa.lg.jp

議会事務局 ☎75-1240

☎ gikai@city.kizugawa.lg.jp

行政委員会事務局 ☎75-1208

☎ gyosei@city.kizugawa.lg.jp

イマージュ倶楽部会員募集中

葬儀社 株式会社 花駒

イマージュホール木津川 ☎619-0222 木津川市相楽一新堂2-1

(スーパー中村屋向い側)

山城店 ☎619-0204 木津川市山城町上狹野日向24

イマージュホール精華 ☎619-0236 精華町植田寺東5-2

☎ 0120-24-8750 24時間受付

http://www.hanakoma.com

お任せ下さい家のお掃除

ハウスクリーニング・エアコンクリーニング

おそうじ本舗 相楽店 検索

携帯OK ☎0120-502-400

精華町乾谷65 担当:杉浦

毎週日曜日に新聞折込しています

快速住まいのリフォーム
Refine
パナソニックのリファインシアター

介護保険対象工事・太陽光発電・オール電化・バリアフリー改修・省エネ改修・耐震改修・火災報知器・エコ住宅にリファイン工事承ります
ネットで検索

リファイン京田辺

Refine 京田辺
京田辺市三山木西荒木6 お問合せ
通話料無料 ☎0120(806)200へ



届いていますか?「広報きづがわ」

「広報きづがわ」は、市内の区・自治会などにご協力いただき各世帯に配布しています。届いていない場合は、学研企画課までご連絡ください。目の不自由な方には、広報をカセットテープで聞くことができる「声の広報」、また、点字で読むことができる「点字広報」をご用意しています。詳しくは、学研企画課までご連絡ください。

問合せ 学研企画課 ☎75-1201 Fax75-2701

人権・行政相談

4月9日(火) 午後1時～4時

木津人権センター

4月16日(火) 午後1時～4時

加茂文化センター

4月23日(火) 午後1時～4時

アスパアやましろ

問合せ

人権相談 人権推進課 ☎72-3522

行政相談 総務課 ☎75-1200

社協法律相談

(要予約) 相談月の1日午前8時

30分、土日祝の場合・翌平日)

4月12日(金) 午後1時～3時30分

木津老人福祉センター

問合せ 社会福祉協議会本所

☎71-9559

社協心配ごと相談

4月5日(金) 午後1時30分～4時

木津老人福祉センター

4月10日、5月8日(水)

午後1時30分～4時

加茂ふれあいセンター

4月26日(金) 午後1時30分～4時

山城保健センター

問合せ 社会福祉協議会

木津支所 ☎72-5532

加茂支所 ☎76-4338

山城支所 ☎86-4151

年金相談(要予約)

4月24日(水) 午前10時～午後4時

庁舎北別館

予約・問合せ 京都南年金事務所

☎075-643-2620

健康相談(要予約)

4月8日(月) 午前9時30分～11時

木津保健センター

4月12日(金) 午前9時30分～11時

山城保健センター

問合せ 健康推進課 ☎75-1219

女性センター相談

4月12日・26日(金) 午後1時～3時

女性センター

問合せ 女性センター ☎72-7719

いじめ・不登校等対策

カウンセリングルーム

毎週金曜日 午前10時～午後6時

中央図書館

問合せ 学校教育課

☎75-1230

※電話相談 毎週金曜日

午前10時～午後5時

☎72-2650

交通事故相談

4月11日(木) 午前9時～午後4時

京都府木津総合庁舎

問合せ 木津地域総務室

☎72-0051

多重債務法律相談(要予約)

4月12日(金) 午後4時～7時

庁舎北別館

問合せ 相模消費生活センター

☎72-9955

観光商工課

☎75-1216

京都府消費生活安全センター

☎075-671-0044

京都府山城広域振興局商工労働観光室

☎21-2426

消費生活相談

平日 午前9時～午後4時

相模会館(京都府木津総合庁舎東隣)

問合せ 相模消費生活センター

☎72-9955

児童相談所全国共通ダイヤル

☎0570-064-000

法律相談(要予約)

毎週火曜日 午後1時～5時

東部交流会館

料 金 5,250円(40分あたり)

問合せ 南部法律相談センター

☎075-231-2378

社会福祉士による成年後見制度についての無料相談

4月6日、5月4日(土)

午前10時～午後3時30分

イオンモール高の原

問合せ 京都社会福祉士会

☎090-4498-4689

やまなみ法律事務所
YAMANAMI LAW OFFICE
弁護士 橋 英樹 (京都弁護士会所属)
京都府相模郡精華町山田下川原3-6
クラシヤリオ山田川第2ビル2階
(近鉄山田川駅前)
☎050-5520-7546
http://www.eonet.ne.jp/~yamanami/
☆各種法律相談お受けいたします。お気軽にご相談下さい。
☆業務時間 平日午前9時30分～午後5時30分

税務・会計、相続・贈与、会社設立、建設業許可他
http://www.fujiharakaikai.com/
藤原総合会計事務所
税理士・行政書士 藤原 義明
税理士・行政書士 藤原 庸貴
税理士・社会保険労務士 大倉 康
FSC
木津川市木津宮ノ内95-9 いずみホール前
☎0774-72-7711(代) P有り

4月は茶 大蔵ざらえセール
日頃の感謝の気持ちを込めて大幅割引
宇治茶専門店(玉露、かぶせ、煎茶他)
無料試飲
駒井金龍園
京都子育て応援バスポート お持ちの方
障害者手帳 1年中割引サービス!
木津川市相模城下20-20 日曜休
(店)☎FAX 72-0225 (自)☎73-3676

加茂区域

各ごみは、決められた日の、**朝8時まで**に出してください。
※ごみは決められた場所へ出してください。



地区別収集区域表（燃やすごみ以外）

区 域	地 区
A 地区	① 南加茂台4・6・8・9丁目
	② 南加茂台12・13・14・15丁目
B 地区	① 南加茂台1・2・3・5丁目
	② 南加茂台7・10・11丁目
C 地 区	井平尾、岡崎、河原、西、東、登大路、 仏生寺、口畑
D 地 区	里、二本松、観音寺、大野、法花寺野、南加茂台1丁目の一部
E 地 区	新町（駅西1含む）、南町、西町、中町、東町（駅西2含む）、中森、兎並、山ノ上、北
F 地 区	兎並西（駅東4含む）、駅東1・2・3、小谷上、小谷下、銭司、山田、奥畑
G 地 区	高田、当尾地区全域

粗大ごみ

※テレビ・冷蔵庫・冷凍庫・洗濯機・衣類乾燥機・エアコン・パソコン・バイクは収集できません。

A 地区① 5月14日(火)	A 地区② 5月30日(木)	B 地区① 5月10日(金)	B 地区② 5月31日(金)	C 地区 4月18日(木)
D 地区 5月16日(木)	E 地区 4月19日(金)	F 地区 5月24日(金)	G 地区 5月20日(月)	

ペットボトル

※キャップ・ラベルは外して出してください。

A 地区①② 第4月曜	E 地区・F 地区 第4火曜
B 地区①② 第2月曜	G 地区 第1月曜
C 地区・D 地区 第4月曜	

燃やすごみ（生ごみ・木くず・紙くずなど）

月・木曜	観音寺、大野、法花寺野、北新町の一部、中新町の一部、南町、西町、中町、東町（駅西2含む）、中森、岡崎の一部、河原、南加茂台1・8・9・12・14丁目、プレステマンション
火・金曜	二本松、高田、北新町の一部、中新町の一部、南新町（駅西1・駅東1の一部含む）、兎並、兎並西（駅東4含む）、山ノ上、北、小谷上、小谷下、山田、当尾地区全域、南加茂台3・4・5・6・10・15丁目
水・土曜	里、銭司、井平尾、岡崎の一部、西、東、登大路、仏生寺、口畑、奥畑、駅東1・2・3（プレステマンションを除く）、南加茂台1丁目の一部・2・7・11・13丁目

※詳しくは「ごみ収集カレンダー」をご覧ください。

燃やさないごみ（ビン・かん・陶器類・蛍光灯など）

A 地区①②(第2・4木曜)	4 月 11 日・25 日	5 月 9 日
B 地区①②(第1・3月曜)	4 月 1 日・15 日	5 月 6 日
C 地区(第2・4水曜)	4 月 10 日・24 日	5 月 8 日
D 地区(第2・4木曜)	4 月 11 日・25 日	5 月 9 日
E 地区(第2・4金曜)	4 月 12 日・26 日	5 月 10 日
F 地区(第2・4火曜)	4 月 9 日・23 日	5 月 14 日
G 地区(第1・3木曜)	4 月 4 日・18 日	5 月 2 日

ビニール・プラスチックごみ（ビデオテープ・歯ブラシ・靴など）

A 地区①②(第1・3火曜)	4 月 2 日・16 日	5 月 7 日
B 地区①②(第1・3木曜)	4 月 4 日・18 日	5 月 2 日
C 地区(第1・3木曜)	4 月 4 日・18 日	5 月 2 日
D 地区(第1・3木曜)	4 月 4 日・18 日	5 月 2 日
E 地区(第1・3金曜)	4 月 5 日・19 日	5 月 3 日
F 地区(第1・3金曜)	4 月 5 日・19 日	5 月 3 日
G 地区(第2・4月曜)	4 月 8 日・22 日	5 月 13 日

ビニール・プラスチック容器包装（レジ袋・食品カップ・卵ケースなど）

A 地区①② 金曜	B 地区①② 水曜	C 地区 月曜	D 地区 月曜	E 地区 火曜	F 地区 火曜	G 地区 水曜
--------------	--------------	------------	------------	------------	------------	------------

山城区域

各ごみは、決められた日の、**朝8時まで**に出してください。
※ごみは決められた場所へ出してください。



燃やすごみ

新聞・雑誌・ダンボール
古着・紙製容器包装

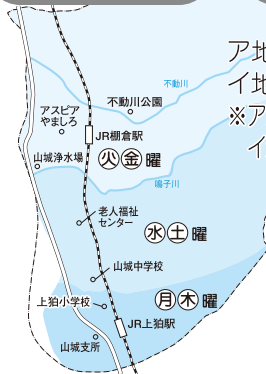

ア地区（4月18日、毎月第3木曜日）
イ地区（4月19日、毎月第3金曜日）
※ア地区：綺田・平尾（鳴子川から北）
イ地区：上粕北部・上粕南部
北河原・椿井・神童子
平尾（鳴子川から南）

※詳しくは「ごみ収集カレンダー」をご覧ください。

粗大ごみ

※テレビ・冷蔵庫・冷凍庫・洗濯機・衣類乾燥機・エアコン・パソコン・バイクは収集できません。

①地区 4 月 13 日(土)	②地区 4 月 27 日(土)	③地区 5 月 11 日(土)
④地区 5 月 25 日(土)	⑤地区 6 月 8 日(土)	⑥地区 6 月 22 日(土)

- ①地区（上粕南部・国道24号から西側・国道163号から南側）
- ②地区（上粕北部・国道24号から東側）
- ③地区（椿井・北河原・南平尾（鳴子川から南））
- ④地区（南平尾（鳴子川から北）・神童子）
- ⑤地区（北平尾・南綺田（不動川から南））
- ⑥地区（南綺田（不動川から北）・北綺田）

燃やさないごみ

ビン、かん、陶器類、蛍光灯など

（注）収集日は同じ日ですが、必ず別々の袋に入れて出してください。

A 地区(第2・4水曜)	4 月 10 日・24 日	5 月 8 日
B 地区(第2・4木曜)	4 月 11 日・25 日	5 月 9 日
A 地区（上粕北部・上粕南部） B 地区（綺田・平尾・椿井・北河原・神童子）		

ビニール・プラスチックごみ

ビデオテープ、歯ブラシ、靴など

飲料用紙パック…中を洗って、切り開き、乾かしてください。
ペットボトル …キャップとラベルは外して出してください。

山城区域全域 第3水曜日

ビニール・プラスチック容器包装

レジ袋、食品カップ・卵ケースなど

山城区域全域 月曜日

※「ごみ収集カレンダー」および「ごみの分別と出し方ガイドブック」は、木津川市ホームページに掲載しています。

Garbage Collection

Please put your garbage in its designated place before 8 a.m. on collection day. Do not put your garbage out the night before. Inquiry: Machibikasuisinka (Sanitation Sec.) Kizugawa city Office
Tel: 75-1215 Fax: 72-3900

まち美化推進課 ☎75-1215

ごみ収集日

各ごみは、決められた日の、**朝8時まで**に出してください。

※ごみは決められた場所へ出してください。



木津区域

燃やすごみ Combustible

生ごみ・木くず・紙くずなど
Kitchen waste, dust etc.

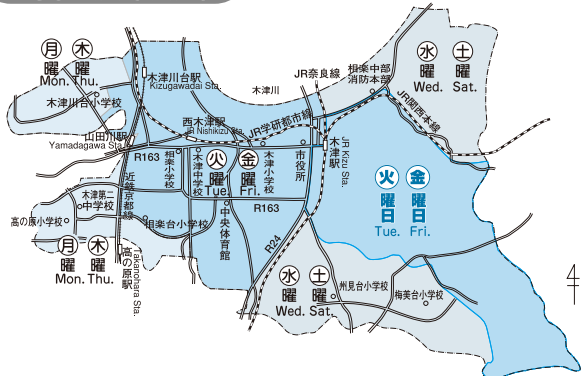

燃やさないごみ Incombustible

ビン・かん・陶器類・蛍光灯など
(Bottles, cans, pottery etc.)

ビニール・プラスチックごみ Plastic and Vinyl

ビデオテープ・歯ブラシ・靴など
(Video tapes, tooth brushes etc.)

(注) 必ず、別々の袋に入れて出してください。

A 地区 (第1・3火曜)	4月2日・16日	5月7日
B 地区 (第1・3木曜)	4月4日・18日	5月2日
C 地区 (第2・4月曜)	4月8日・22日	5月13日
D 地区 (第1・3月曜)	4月1日・15日	5月6日
E 地区 (第2・4土曜)	4月13日・27日	5月11日
F 地区 (第2・4木曜)	4月11日・25日	5月9日
G 地区 (第2・4火曜)	4月9日・23日	5月14日
H 地区 (第1・3金曜)	4月5日・19日	5月3日
I 地区 (第2・4水曜)	4月10日・24日	5月8日
J 地区 (第1・3水曜)	4月3日・17日	5月1日
K 地区 (第2・4金曜)	4月12日・26日	5月10日

飲料用紙パック Paper cartons

※中を洗って、切り開き、乾かしてください。

ペットボトル Plastic bottles

※キャップとラベルは外して出してください。

拠点回収

決められた場所へ出してください。

第1火曜	A 地区・D 地区
第2火曜	B 地区・C 地区・K 地区
第3火曜	E 地区・H 地区・I 地区
第4火曜	F 地区・G 地区・J 地区

Permanent collection points for paper cartons / Plastic bottles

We regret that due to lack of space, no details in English are available. Please ask your neighbors and/or the Kizugawa city office for information regarding collection points.

古紙類 (新聞・雑誌・ダンボール・古布など) Used paper, magazine, corrugated cardboard, and cloth

古紙類をリサイクルすることで燃やすごみの量を減らすことができます。

古紙類集団回収事業

古紙類等の集団回収にご協力ください。

集団回収で古紙類(新聞、雑誌、ダンボール、紙パック、古着)を収集された場合、補助金(予算範囲内)をお支払いします。

※収集業者によって回収品目が異なることがあります。詳しくは各収集業者に問い合わせください。

拠点回収

梅美台公園南側歩道	第3月曜日
もみじ黄葉公園	第1木曜日 ・山藍公園は先月限りで廃止しました。

古紙類…新聞・雑誌・ダンボール・古布・飲料用紙パックなどは完全リサイクルされます。「燃やすごみ」として収集されません。各地域で、定められた場所にきちんとお出しください。

Used paper, magazine, corrugated cardboard, and cloth must each be sorted out separately. These items will be recycled and will not be treated as combustible waste. Please ask your neighbors and /or the Kizugawa city office for information regarding the designated place and collection days.

※詳しくは「ごみ収集カレンダー」をご覧ください。

ビニール・プラスチック容器包装 Plastic casing / wrapping

レジ袋・食品カップ・卵ケースなど
Grocery bags, shampoo bottles, egg cartons etc.

A 地区 木曜 (Thu.)	B 地区 月曜 (Mon.)	C 地区 木曜 (Thu.)	D 地区 水曜 (Wed.)	E 地区 水曜 (Wed.)	F 地区 月曜 (Mon.)
G 地区 金曜 (Fri.)	H 地区 火曜 (Tue.)	I 地区 火曜 (Tue.)	J 地区 金曜 (Fri.)	K 地区 火曜 (Tue.)	

粗大ごみ Oversized Garbage

机・自転車・ストーブ・タンスなど
Desk, bicycle, stove, chest etc.

※テレビ・冷蔵庫・冷凍庫・洗濯機・衣類乾燥機・エアコン・パソコン・バイクは収集できません。

A 地区 5月29日(水)	B 地区 4月13日(土)	C 地区 4月27日(土)	D 地区 5月9日(木)
E 地区 4月25日(木)	F 地区 6月22日(土)	G 地区 6月26日(水)	H 地区 5月23日(木)
I 地区 6月27日(木)	J 地区 5月30日(木)	K 地区 4月2日(火)	

収集できないごみ

タイヤ・廃油・バッテリー・農薬・劇物・消火器などの処理は購入店又は専門業者にご相談ください。

Please note that we are unfortunately not able to accept dangerous materials, chemicals, car-batteries, tires or oil etc. These items should be taken to the store from which you bought them.

絆

kizuna

ひと・まち・みらい

木津川市を創るすべての絆

【第九回】

京都精華女子高等学校サッカー部の輝き

『全国で魅せた「SEIKASTYLE」』



左から駒谷さん、林さん、福嶋さん、永野さん

「女子サッカー」という言葉から、多くの人は「なでしこJAPAN」を思い浮かべることが予想される。

「京都精華女子サッカー部で、さらにサッカーを好きになりました。」と、彼女たちは話す。監督が自ら選手と友達のようにふざけあったり、お菓子の争奪戦に夢中になったりと、みんなと一緒に楽しむ時間があるからこそ、苦しい時に頑張れるという。やる時と楽しむ時のオン・オフが、彼女たちの魅力の一つだと言える。

全国大会での軌跡

第21回全国高等学校女子サッカー選手権大会は、全国から予選を勝ち抜いた32校でおこなわれ、関西からは4校が出場した。

京都精華女子高等学校サッカー部は関西大会で4位となり、全国大会への切符を手に入れた。

「全国が決まった時は、嬉しいという想いしかなかったです。」と彼女たちは話すが、関西で4番手ということもあり、勝てるとは思っていなかったそうだ。

これぞ『SEIKASTYLE』

林文香さん(3年)、永野千晶さん(3年)、福嶋千佳さん(3年)、駒谷早紀さん(1年)は、それぞれ小学生の頃から木津川市でサッカーを始め、中学校・高校と京都精華女子サッカー部で共にプレーしてきた。

彼女たち、精華女子サッカー部が目指すのは、「観ている人を楽しませるサッカー」という。サッ



しかし、個人のテクニクの高さと粘り強い守備で初戦を突破すると、勢いにのって2回戦も勝ち抜き、続く関西1位の大商学園高等学校との準々決勝で大雨の中の激戦に勝利した。その試合では同校中学校サッカー部員も雨の降る中にもかかわらず応援する姿に、チーム全体の団結力を実感したという。一緒に楽しんで、喜びあえる仲間を手に入れたことが、彼女たちにとっての宝物だろう。

新しい舞台で

全国で第3位となった彼女たちは進学など、それぞれが新しい舞台の挑戦を始めている。しかし、「またいつか、みんなが集まって精華女子サッカー部員とOGで活動している『AC・SEIKA』でサッカーができたら嬉しいですね。」と、仲間への想いを話してくれた。

彼女たちの「サッカーは楽しくて、続けることで、もっと楽しくなります。」というメッセージは、どんな時でも楽しむことを忘れないという、前向きな思いが伝わってくる。

楽しむことの魅力を知っている彼女たちは、京都精華女子サッカー部で培った『SEIKASTYLE』で、彼女たちのらしさを魅せてくれることだろう。



今月のキラッと木津川人

広報きづがわ

2013
4
No.73

KYOTO KIZUGAWA
CITY INFORMATION MAGAZINE APR.13
11(金)発行 第73号 平成25年4月発行

発行／木津川市役所 編集／市長公室 学研企画課
〒619-0286 京都府木津川市木津南堀外110-9
0774-72-0501(本局) 0774-72-3390 E-mail: webmaster@city.kizugawa.lg.jp

印刷／株式会社 ドリームワークス
〒619-1112 京都府木津川市加茂町兎並船屋9
0774-76-6863 0774-46-8251
E-mail: info@dreamworks2011.com