

1
2013 No.70
平成25年

広報

きづがわ

(前月比)
市の人口 2012年12月1日 現在
人口 71,938人 (+37)
(うち外国人473人)
男 34,760人 (+27)
女 37,178人 (+10)
世帯数 26,483世帯 (+39)

K I Z U G A W A



木津川市マスコットキャラクター「いづみ姫」

もくじ

絆(AKB48/NMB48 横山由依さん) … 2	環境 … 20	図書館だより … 32
新年のあいさつ … 4	まちの話題 … 26	情報ラインナップ … 34
福祉と暮らし … 8	学研都市インフォメーション … 29	ごみ収集日 … 38
健康 … 17	ホール・イベント … 30	

Contents

Turn to Page 5 for the CIR's "Japan Journal" Column in English
(国際交流員コラム「JAPAN見聞録」は英語併記で5ページに掲載しています)

絆

kizuna

ひと・まち・みらい

木津川市を創るすべての絆 「第六回」

AKB48/NMB48 横山由依さん



©AKS

二十歳になったので大人の自覚を持って行動したいです。お酒が飲める年齢にもなったので、お酒をメンバーとも飲んでみたいなと思います。木津川市の皆様も二十歳になった横山由依をよろしくしくお願い致します。



皆さんあけましておめでとうございます。今回のシリーズ絆は、新春特別企画として、今をときめく国民的アイドルで、TV等で活躍中のAKB48の横山由依さんに新成人としての抱負を語っていただきました。また、3ページでは、河井市長から横山さんへの質問に答えていただくなど、横山さんの地元木津川市への思いを語ってくれました。

横山さんは、木津川市出身の二十歳。人生の大半を木津川市で育ち、今最も人気のあるアイドルグループAKB48の選抜メンバーとしてTV等で活躍中。2011年3月からは、グループから派生したユニット「Not yet」や、大阪を中心に活動しているNMB48との兼任をするなど、多方面での活動をおこなっており、次期AKBを担うメンバーとして、注目されている。また、横山さんのキャッチフレーズが「金閣寺よりも輝きたい! 京都出身の横山由依です」と示しているとおり、地元京都が大好きな女の子でもある。市制施行5周年記念の時には、ふるさと木津川市をこよなく愛する思いを綴ってくれている。

今回は、二十歳を迎え、大人の仲間入りをした横山由依さんに新成人の代表としての抱負を語っていただきました。

木津川市という故郷があって、友達がいて、そこでみんな頑張っていると思えるからこそ、私も頑張れる。



©太田プロ

河井市長がAKB48 NMB48 横山由依さんを直撃！



新成人の横山さんに、色々と、お尋ねしたいと思います！

市長 昨年は、AKB48の総選挙での選抜入りおめでとうございます。木津川市でも、多方面にわたり横山さんフィーバーが起っています。横山さんは、このような状況をご存じでしたか。

横山 まったく知りませんでしたので、お聞きして嬉しく思います。

市長 選挙のことは、私も、自分のことのように、嬉しく思いました。

お忙しい中、市広報へのご協力ありがとうございます。

月並みな質問ですが、晴れて大人の仲間入りにあたって、やりたいことはありますか？
横山 中学や高校の時の同級生の友達とお酒を飲んでみたいです。

市長 あまりにもお忙しいようで無理かもしれませんが、たまにはお休みを頂いて、お友達とゆっくり昔話でもできたらいいですね。

横山さんは、以前から、木津川市のことを大切に思っていると言ってくれています。が、木津川市のどこいうところが好きですか。
横山 人が温かくて、街が綺麗なところが好きです。

市長 私も、木津川市は、温かい人が多いと思います。市長として誇りに思っています。
横山さんは、木津川市内で思い出の場所とか好きな場所ありますか。

横山 中央体育館はよくバスケの試合などで行ったので思い出深いです。

市長 バスケットボールをされていたのですか。中央体育館では、色々なイベントを開催させていただき、私も思い出深い場所の一つです。

AKBへの活動にあたって、木津川市を離れた横山さんですが、東京に住む横山さんから見て木津川市の魅力は何だと思いますか。
横山 本当に街が綺麗で、自然もいっぱいあつてとても住みやすいところが魅力です。

市長 それでは、もし、横山さんが木津川市長であれば、どのような街にしたいと思いますか。

横山 イベントとかをたくさんして、活気のある市にしたいです。

市長 横山市長と活気ある市、想像するととても楽しい気分になってきます。

そういえば、2012年広報きづがわ3月号で、「いつか、木津川市でコンサートができればように！」とコメントをいただきましたが、やはり、地元で開催するコンサートは特別なものがあるものでしょうか。

横山 そうですね！友達とか、応援してくれるいる地元の方に是非見ていただきたいです。

市長 コンサートをする時は、ぜひ、私も声をかけてください。

横山 もちろんです！その時は市長さんも見に来てくださると嬉しいです。

市長 最後に、横山さんには、ぜひ地元木津川市の成人式に出席いただきたいと思っていますが、成人式もお仕事のスケジュールが入っているでしょうか。

横山 成人式当日は、残念ながら仕事が入っています。参加する事ができません。

私も、恩師や同級生に会いたかったのですが・・・。

市長 会場で、直接、お祝いをしたかったのですが、残念ですね。

きつと、同級生の皆さんも成人式を楽しみにしておられると思いますので、私から、横山さんのメッセージを皆さんにお届けしたいと思います。

横山 木津川市の皆さん、横山由依です。

大好きなAKB48のメンバーに、大好きな木津川市の魅力を伝えることができるのはコンサートで訪れることだと思っているので、コンサートを木津川市でやりたいです。

私も頑張って夢を叶えるので、皆さんも夢を追いつけてください！

市長 私も横山さんを見習って、活力があり魅力あるまちづくりを進めます。東京にいても、いつまでも、木津川市を感じていてください。そして、横山さんも、全国に木津川市の魅力を伝えてください。

これからも、故郷の木津川市をよろしく願います。

あけましておめでとうございいます



木津川市長
河井 規子

ろでございいます。

市といたしましては城山台地区の入居にあわせまして（仮称）城山台小学校の建設や木津中学校の建て替えをおこなうなど、子どもたちの教育環境の整備に取り組むとともに、活力のあるまちづくりを推進してまいりたいと考えております。

明るく笑顔に満ちた一年に新年明けましておめでとうございます。

皆様におかれましては、輝かしい新春をお迎えのことと心からお慶び申し上げます。

旧年中は、市政の推進に、皆様方の温かいご支援・ご協力を賜り、心から厚くお礼申し上げます。

昨年は、木津川市が誕生し5年という節目を迎え、市内外から多くのご来賓の出席のもと市制施行5周年記念式典を開催いたしました。

このような記念すべき年に「農（みのり）のまちづくり」をテーマとする学研木津中央地区、「城山台」が、まちびらきをいたしました。

また、京都大学大学院農学研究科附属農場の移転や州見台での民間企業の建設着工が初まったこと

また、本年二月からは、京都府下の自治体では初めて住民票コンビニ交付のサービスを開始いたします。

このサービスに必要となります住民基本台帳カードを、本年一月七日から約二年間、無料で交付させていただくなど、市民の皆様方の利便性の向上に寄与するような取り組みを進めてまいります。

今年、市政をお預かりした二期目の折り返しの年となります。今後、基本姿勢を忘れることなく、市民の皆様方の負託に応えられるよう全力で取り組んで参ります。

結びに、皆様にとりまして明るく笑顔に満ちた一年となりますようお祈り申し上げます。また、新年のご挨拶とさせていただきます。



木津川市議会議長
尾崎 輝雄

活力あるまちの創造に

新年明けましておめでとうございます。

皆様におかれましては、輝かしい平成25年の新春を健やかに迎えのことと、心からお慶び申し上げます。

また、旧年中は木津川市議会に対しまして、深いご理解と絶大なご支援を賜り厚くお礼申し上げます。

昨年は、外交や防衛、エネルギー対策問題など、我が国の情勢を大きく揺るがす、数多くの政治課題がクローズアップされました。

昨秋に発表されたGDP速報値においても、夏場の景気の冷え込みを反映して大幅に落ち込むなど、まさにこれからの影響が懸念されるところです。

併せて、地方自治体においても、厳しい財政事情が回復を見ない中、特例公債法案議論に絡み、地方交付税の支払い先送りがなされるなど、合併以後、今なお人口増加を示し、着実に成長し続ける木津川市のまちづくりに、大きな打撃を与えかねない事態でもありました。

市議会では、皆様からの請願やまちづくりに関する様々な事象を的確に捉え、国や関係機関に対する意見書の提出や、要望活動などを行っております。

最近では、閉館危機の学研施設の存続や活用、京都大学大学院の農場誘致など、一定の成果を得ることができました。

今後におきまして、議会活動はもとより、議会報告会などを通じ、市民の皆様方の声を常に把握しながら、二元代表制の一方として、全力をもって期待に応えて参る所存でございますので、引き続き、貴重なご意見、ご支援並びにご協力を賜りますようお願い申し上げます。

結びにあたりまして、市民の皆様方の益々のご健勝、ご多幸を心からお祈り申し上げます。新年のご挨拶とさせていただきます。

姫ちゃし!

- ① 優良PTA支部化学大臣表彰を受賞した加茂小学校PTAが考えた第60回日本PTA全国研究大会京都府大会のロゴは?
- ② 2月から設置される「のぼり旗」が目印なのは〇〇〇〇観光案内所?

先月号の答え合わせ 答えは2ページ!

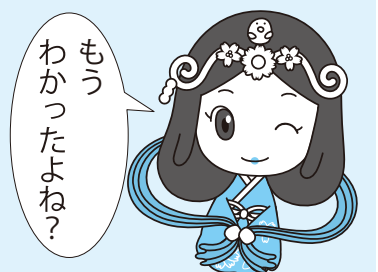

トーマスのJAPAN見聞録 vol.16

Happy new year everyone! I hope you all enjoyed the season's festivities!

I'm currently writing this at the end of November, so I still don't know if I will have returned from the UK without any snow-related problems, but it's nice to think I will do so.

Going back to November last year, while I was in Tokyo I was invited by an American friend in Saitama to join them for Thanksgiving. Of course, given the uniquely North American history of Thanksgiving, we don't have this festival in Europe, so for me this was my first Thanksgiving (who would have thought it would be in Saitama of all places ...). Given part of my job description is "Introducing foreign culture", it was interesting to be on the receiving side of things. I had a vague idea of what Thanksgiving was about, but it was really interesting to experience it for real and try all the various foods (Sweet potatoes topped with marshmallows was particularly surprising). Unfortunately I was too late to experience Canadian thanksgiving this year!

Amusingly, when I explained that it was my first Thanksgiving to one of the Japanese people there, he answered with "Really? Even though you're a Gaikokujin?" which made me laugh...

My point is that my experience at a Thanksgiving party is just as much of an "intercultural experience" as it would be for a Japanese person. Rather than the odd concept of a "foreign person" experiencing "foreign culture" as it might be described in Japanese, as a British person living in Japan, I enjoyed a bit of "American Culture". Isn't that pretty cool?

Anyway, I wish you all the very best for the coming year!

トーマス・アーノット プロフィール



23歳、イギリス出身、1年間神戸大学に留学経験あり、バーミンガム大学物理学部卒。
好きなもの：大阪、京都、ケーキ、スラムダンク、エヴァンゲリオン
趣味：買い物、テニス
嫌いなもの：梅干、納豆

明けましておめでとう！お正月はいかがおすごしでしょうか？

11月末、記事を書いているところなので、雪による空港の閉鎖もなく、イギリスから日本へ戻ってこられるかまだ分かりませんが、そうだったらいいなと思っています。

去年11月の話ですが、この間、私は初めてのアメリカのThanksgiving（感謝祭り）を体験しました。たまたま東京に行っていた時、埼玉県のアメリカ人の友達の招待で、一緒に Thanksgiving パーティーに参加しました。

アメリカとカナダの歴史を知っていれば当たり前ですが、ヨーロッパでは Thanksgiving はしないので、今回は初体験になりました（まさか生まれて初めての Thanksgiving を埼玉でおこなうなんて思ってもいませんでした！）。『異文化紹介』を仕事に含める私にとって、紹介される側になるとはとても面白かったです。あまり知らなかった Thanksgiving 文化を見て、独特な食べ物（ヤム芋にマッシュマロを乗せるとは驚きでした！）などを楽しむ機会が非常に面白かったです。（残念ながら、カナダの Thanksgiving はアメリカより約1ヶ月前ですから、今年は間に合いませんでした！）

ところで、そこで出会ったある日本人に「生まれて初めての感謝祭りです！」と言うと、「へ～そうですか？外国人なのに？」と答えられてしまい笑いました...

ポイントとして、私が体験したのは私にとっても、日本人にとっても同じ「異文化ふれあい」ということです。日本語で言うと、私は「外国人」として、範囲が広すぎて、結局意味があまりない「外国の文化」を体験したということではなく、日本に住んでいるイギリス人として、「アメリカの文化」を楽しめたのです。つまり日本の「国際コミュニティ」の中でも「国際交流」がおこなわれているんです。すごくないですか？

では、皆さんにとってすばらしい一年になりますように！

コンビニでの証明書等の取得方法について

木津川市民の方は、2月1日から全国のセブン・イレブンで、住民票や印鑑登録証明書を取得できます。

使い方はいたって簡単です。音声の案内に従って、画面をタッチしていきます。利用手順は次のとおりです。

<利用手順>

1. サービスの選択

セブン・イレブンの多機能端末機(マルチコピー機)のメニュー画面で行政サービスを選択し、さらに証明書交付サービスを選択。

2. 住民基本台帳カード(住基カード)の読み取り

指定の場所に住基カードを置き、読み取ります。

3. 証明書の種別の選択

4. 暗証番号の入力

本人確認の為、暗証番号※¹を入力。

5. 申請情報の確認

必要な人、世帯主・続柄等の記載の有無※²や部数を入力し、内容を確認。

6. 入金口に料金を入金

7. 証明書の取得



※¹ 暗証番号は3回連続して間違えると番号がロックされ、利用できなくなります。その時は、開庁日に市民年金課まで問い合わせください。

※² 日本人の場合：世帯主・続柄・本籍地・筆頭者の記載の有無が選べます。

外国人の場合：国籍・地域・在留資格・在留期間の満了の日・通称名の記載等に関する事項等が選べますが、交付対象者によって無関係な項目もあります。

◆このサービスを利用するには、住民基本台帳カード(住基カード)と住基カード利用申請が必要です。

(ただし、外国人の方は、平成25年7月9日以降に住基カードの申請ができるようになります。)

住基カード利用申請とは、住基カードを使って証明書を発行するための暗証番号を登録することです。すでに住基カードをお持ちの方は、この申請をしていただくとセブン・イレブンで交付を受けることができます。

◆多機能端末機(マルチコピー機)がないセブン・イレブンでは利用できません。

◆セブン・イレブンで交付をできる時間は、午前6時30分～午後11時です。

住基カードの休日申請受付窓口を開設します

- とき 1月12日(土)・27日(日)、2月9日(土)・24日(日) 午前9時～午後1時
- ところ 市民年金課
- 取扱業務 住基カードの申請受付のみ

市民年金課 ☎75-1210

20 歳になったら『国民年金』

20 歳を迎えると、様々な権利とともに義務も生まれます。国民年金に加入することもそのひとつです。皆さんの中には、「年金なんて先のことから関係ない。」「自分たちの老後には年金はもらえない。」なんて思っている人はいませんか。

国民年金は、日本に住んでいる 20 ～ 60 歳のすべての人が加入して、やがて誰にも訪れる長い老後の所得保障だけでなく、障害や死亡といった不慮の事故などにより私たちの生活の安定が損なわれることのないよう、みんなで前もって保険料を出し合いお互いを支え合う制度です。

また、少子高齢化が進行し現役世代の負担が年々増加していますが、基礎年金の半分は国庫負担で賄われており、さらに賃金や物価の変動に合わせて年金額が改定されるため、年金に加入(20 歳)から年金を受給(65 歳)するまでの間、経済社会が大きく変動したとしても、年金の価値が保障されるので、大変有利です。ただし、加入の手続きや保険料の納め忘れがあると年金が受け取れないこともありますので、「あのときに・・・」と後悔する前に必ず国民年金の加入手続きを取りましょう。

なお、学生の方や収入が少なく保険料の納付が困難な方の場合には、「学生納付特例」や「若年者納付猶予」など保険料の支払いを猶予する制度がありますので、市民年金課で国民年金の加入の手続きと併せて申請してください。

問合せ 京都南年金事務所 ☎075-643-2547(国民年金課)
市民年金課 ☎75-1210

～後納制度(国民年金保険料の納期限の延長)をご利用ください～

これまでは、国民年金保険料を納め忘れたまま 2 年を超えると保険料を納めることができませんでしたが、本年 10 月から 3 年間に限り、過去 10 年以内の納め忘れた保険料を納めることができる、後納制度が始まりました。

過去 10 年以内の保険料を納めていただくことで、将来の年金額を増やしたり、年金の受給権につなげることができるようになります。

また、「年金機能強化法」により、平成 27 年 10 月からは受給資格期間が 10 年(120 月)に短縮されることが予定されています。

※後納制度は事前申し込みが必要ですが、審査の結果、後納制度による納付をご利用いただけない場合があります。詳しくは国民年金保険料専用ダイヤル又はお近くの年金事務所にお尋ねください。

問合せ 国民年金保険料専用ダイヤル ☎0570-011-050
京都南年金事務所 ☎075-644-1165(お客様相談室)

平成 24 年度男女共同参画講座

女性の法律講座 無料・託児付

～「相続」と「離婚」について知っておきたいこと～

女性の悩みのうち、法律の助けを必要とするもので、多いのが相続と離婚です。

親が亡くなり遺産を分けることになった場合、また離婚を考えることになった場合など人生の大きな節目を迎えるにあたり、トラブルが起こることは少なくありません。

「相続」と「離婚」について、問題が発生したときに役立つ女性を守る法律知識を女性弁護士から、わかりやすく説明してもらいます。

と き 1 月 31 日(木) 午後 1 時 30 分～3 時

ところ 女性センター「講習室」

講 師 京都第一法律事務所 糸瀬 美保 弁護士

対 象 市内にお住まいの女性

定 員 30 人

託 児 定員 5 人(1 ～ 3 歳)先着順 1 月 26 日までに女性センターへ予約してください。

問合せ 女性センター(☎72-7719 月・祝日休館日)





子育てカレンダー

1月

木津	木津子育て支援センター(木津保育園内)	☎71-1115
木津東部	木津東部子育て支援センター(梅美台保育園内)	☎71-8041
加茂	加茂子育て支援センター(いづみ保育園内)	☎76-2130
山城	山城子育て支援センター(やましる保育園内)	☎86-4843

園庭開放など

と	き	内 容	ところ・問合せ
8日(火)	午前10時～11時30分	おしゃべりサロン	木津
	午前10時～正午	ひよこサロン	木津東部
	午前10時～11時30分	園庭開放	加茂
	午前10時～11時30分	季節の制作	山城
9日(水)	午前10時～11時30分	食育	加茂
10日(木)	午前9時30分～11時30分	園庭開放・とんど焼き	木津
	午前10時～正午	自由遊び・誕生会	木津東部
	午前10時～11時30分	おもちゃで遊ぼう	加茂
	午前10時～11時30分	園庭開放	山城
11日(金)	午前10時～正午	自由遊び	木津東部
15日(火)	午前10時～正午	ひよこサロン	木津東部
	午前10時～11時30分	園庭開放	加茂
	午前10時～11時30分	乳児交流	山城
	午前10時～11時30分	おもちゃで遊ぼう	加茂
16日(水)	午前10時～11時30分	わいわいサロン	山城
	午前9時30分～11時30分	園庭開放・絵本	木津
	午前10時～正午	自由遊び	木津東部
	午前10時～11時30分	ふれあいあそび	加茂
17日(木)	午前10時～11時30分	園庭開放	山城
	午前10時～正午	作ってあそぼう(ししまい)	木津東部
	午前10時～正午	パパと遊ぼう	木津東部
	午前10時～11時	初めてのお誕生会	木津
22日(火)	午前10時～正午	ひよこサロン	木津東部
	午前10時～11時30分	園庭開放	加茂
	午前10時～11時30分	造形	山城
	午前10時～11時30分	わいわいサロン	加茂
23日(水)	午前10時～11時30分	育児講座(食育)	山城
	午前9時30分～11時30分	園庭開放・クッキング	木津
	午前10時～正午	自由遊び	木津東部
	午前10時～11時30分	絵本タイム	加茂
24日(木)	午前10時～11時30分	園庭開放	山城
	午前10時～正午	自由遊び	木津東部
	午前10時～11時30分	誕生会	加茂
	午前10時～11時30分	誕生会	山城
25日(金)	午前10時～正午	自由遊び	木津東部
29日(火)	午前10時～正午	ひよこサロン	木津東部
	午前10時～11時30分	園庭開放	加茂
	午前10時～11時30分	パネルシアター	山城
	午前10時～11時30分	誕生会	加茂
30日(水)	午前10時～11時30分	誕生会	山城
	午前9時30分～11時30分	園庭開放	木津
	午前10時～正午	自由遊び	木津東部
	午前10時～11時30分	作りましょう	加茂
31日(木)	午前10時～11時30分	園庭開放	山城

※市内の保育園でも、第1・3火曜日(祝日除く)午前10時～11時30分に園庭解放をおこなっています。

詳しくは、各保育園へ問い合わせください。

平成25年3月末日をもちまして、やましる保育園児童送迎バスの運行を終了いたします。

子育て支援課 ☎75-1212

つどいのひろば

▼ わくわくひろば (☎73-0308)

と き 毎週月・水・金曜日 午前10時～午後4時
毎週土曜日 午前10時～正午

ところ 平和堂アル・プラザ木津店 2階

▼ かるがもひろば (☎71-0040)

と き 毎週月・水・金・土曜日 午前10時～午後3時30分

ところ ガーデンモール木津川 2階

※祝祭日・年末年始は休みます。

子育て相談

ところ	と	き
木津	平日	午前9時30分～午後4時
木津東部	平日	午前9時～午後5時
	土曜日	午前9時～午後3時
加茂	平日	午前9時30分～午後4時
	山城	平日 午前9時30分～午後4時

社会福祉協議会

社協木津

社会福祉協議会 木津支所(木津老人福祉センター内)

社協加茂 ☎72-5532

社会福祉協議会 加茂支所(加茂ふれあいセンター内)

社協山城 ☎76-4338

社協山城

社会福祉協議会 山城支所(山城福祉センター内)

☎86-4151

子育てサークル

未就園児対象の子育てサークルが、各地域にあります。参加希望の方は、問い合わせください。

問合せ 社協各支所

子育て懇談会

～子育ての先輩とお話～

楽しくおやつをつくりましょう。

と き 1月17日(木) 午前10時～正午

ところ 木津老人福祉センター(木津川端19)

参加費 100円

申込 1月10日までに社会福祉協議会へ。

問合せ 社会福祉協議会 ☎71-9559

おもちゃの図書館

木津老人福祉センター 1月16日(水)

木津東部子育て支援センター 1月10日(木)

山城保健センター 1月24日(木)

と き 午前10時～11時30分

加茂ふれあいセンター 1月15日(火)

と き 午前10時～正午

木津川おもちゃ病院

木津老人福祉センター

1月5日(土)

加茂ふれあいセンター

1月18日(金)

と き 午後1時30分～4時

※こわれた“おもちゃ”を無料(原則)で修理しています。



「よっといで」の子育て支援活動

内 容	と き
おやこひろば	月～金曜日 午後 1 時～ 2 時
ふれあい クッキング	1 月 15 日(火) 午前 10 時～午後 1 時 30 分
ゆび編み 楽々体操	1 月 17 日(木) 午前 10 時～正午 午後 1 時～ 1 時 30 分
エコクッキング	1 月 21 日(月) 午前 10 時～午後 1 時
おやこあそび	1 月 21 日(月) 午後 1 時 30 分～ 3 時
おやこ クッキング	1 月 24 日(木) 午後 1 時 30 分～ 3 時

ところ よっといで ※午前10時～午後3時
(木津清水106 市役所から南へ徒歩5分)
問合せ よっといで ☎・Fax72-9910
URL <http://homepage3.nifty.com/yottoide/index.html>

自殺予防対策事業

自殺予防対策事業 無料

京都府では、毎年500人を超える人が自ら命を絶って亡くなっています。自殺を防ぐには、その要因を予防することが大切です。今回は、皆さんと共に命の大切さを深めるために、自殺と関連が強いといわれている心の病をテーマとした事業を実施します。一人でも多くの方のご参加をお待ちしております。



©2011「ツレがうつになりまして。」
制作委員会

と き 2月6日(水) 午後2時～4時30分まで
(開場 午後1時30分)

ところ 加茂文化センター(あじさいホール)

内 容 ・心の病のお話
・映画上映『ツレがうつになりまして』
＜出演＞宮崎 あおい・堺 雅人 他

問合せ 社会福祉課福祉総務係
☎75-1211 Fax75-2083

育児講座4 お母さんの健康ヨガ

と き 2月15日(金) 午前10時～11時

ところ 木津子育て支援センター

対 象 市にお住まいの乳幼児のおられる保護者

定 員 15人(応募多数の場合抽選)

講 師 ヨガライフ講師 坂井 容子 氏

申 込 1月28日(必着)までに、往復はがきに子どもの氏名、生年月日、保護者の住所、氏名、電話番号を記入し下記まで。

※なお返信面には必ず保護者の住所、氏名を記入ください。

〒619-0214 木津川市木津白口65

木津子育て支援センター「お母さんの健康ヨガ」宛

問合せ 木津子育て支援センター(木津保育園内)

☎71-1115

プレママ・パパ講座

「赤ちゃんはおなかのなかで何をしているの?」

～妊娠前・妊娠初期から知っておきたい胎児や赤ちゃんの知識～
赤ちゃんは、おなかの中で何を感じて、どんな動きをしているかを知ること、妊娠中から赤ちゃんと一緒に過ごすお手伝いをします。

と き 1月24日(木) 午後1時30分～2時30分

ところ 中央図書館「視聴覚室」(保育ルームはありません)

講 師 京都大学大学院医学研究科教授 呉 東進氏

定 員 40人(先着順)

申 込 前日(土・日・祝日除く)までに、住所、氏名、電話番号を、直接または郵送、ファックス、電子メールで、子育て支援課へ。

問合せ 子育て支援課

〒619-0286 (市役所専用番号)

☎75-1212 Fax75-2083

E-mail: kosodate@city.kizugawa.lg.jp

エコチル調査京都ユニットセンター

☎075-753-9499

E-mail: info@ecochi-kyoto.jp

平成25年度保育所入所申込(第二次募集)を受け付けます

受付期間 1月28日(月)～31日(木)

受付場所	受付時間
子育て支援課	午前8時30分～午後5時15分
保育園	午前8時30分～午後6時

○入所申込書に、必要書類を添えて申し込んでください。

○書類に不備がある場合、受付できません。

○第一次募集期間内に申し込みされた方のうち、希望園の変更・追加や、あらたに勤務・従事証明書を提出したいなど、すでに申し込んだ内容の変更を希望される場合は、この期間にあわせて受付いたします。

子育て支援課 ☎75-1212

《必要書類》

- ・入所申込書 ・入所申込書補助票
- ・児童と同居する世帯員(18歳以上65歳未満で、世帯分離している方を含む)全員の保育に欠ける証明書(勤務証明書など)

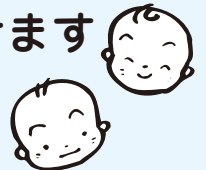



女性のつどい

「気分が沈みがちで辛い…」「どこかに出かけたり、人と話がしたい…」などと感じておられる皆さん、一人で悩まずに、女性の集いにいらっしゃいませんか。心に不調や病のある女性を対象にした集いをおこなっています。

と き 1月8日、2月12日(火)
午後1時30分～3時30分
ところ 東部交流会館「調理室、和室」(木津宮ノ堀149)
内容 お菓子作りと茶話会
対象 市内にお住まいの心に不調や病のある女性
定員 8人(先着順)
参加費 150円
申込 前日までに下記へ。
問合せ 社会福祉法人いづみ福祉会
地域活動支援センターいづみ
☎76-0076 Fax76-0070

ふとん水洗い乾燥サービス

満65歳以上で、介護保険制度の要介護認定において要介護度3・4・5に該当する方の衛生管理の支援を目的として、対象となる方が普段使用している布団をクリーニングするサービスです。ご希望される方には、クリーニングをしている間(約1週間)の代替布団をご用意できます。

本事業は年度ごとの申し込みが必要になります。昨年度サービスを受けた方が引き続きサービスをご利用になる場合は再度申請が必要になります。

なお、施設(ケアハウスを除く)に入所されている方はご利用できません。

また、サービスのご利用には利用者負担金があります。

申込 直接または郵送で、高齢介護課・各支所市民福祉課へ。

※締切日は実施月の前月末まで

問合せ 高齢介護課 ☎75-1213

その他・申請には申請者の印かんが必要です。

・年間2回まで利用可能(5月・8月・11月・2月実施)
・対象者一人につき、寝具上下1組のふとんの水洗い乾燥が可能

介護マークをご活用ください

外見から障害等があると分かり辛い方を介護している状況は、周囲から誤解や偏見を持たれることがあります。そのような状況を防ぐため、静岡県で発案された「介護マーク」が全国に広がっています。

木津川市でも、無料で配布しますので、必要な方は申請してください。

配布場所 高齢介護課、社会福祉課、加茂支所、山城支所、西部出張所

対象 高齢者・障害者の介護者

☆**活用例**・駅やショッピングセンターなどで異性用のトイレに付き添うとき

・男性介護者が女性用下着を購入するとき 等



障害のある方の就職相談会 無料

障害のある方の就職に関する支援(ハローワークへの同行、登録手続、就職先の相談)や、福祉サービス事業所の紹介など、様々な情報提供・相談をおこなっています。

と き 1月8日・22日(火) 午前10時～午後3時
ところ しょうがい者就業・生活支援センター「あん」
(山城町上粕前畑2番地4 /JR上粕駅から徒歩10分・工房グリーンフィールド隣)

問合せ ☎86-5056、080-1428-3420 Fax86-5105
その他 相談会当日以外も、ご連絡いただければ相談に応じます。

障害者が働く場の見学会 無料

～障害者雇用の理解のために～

障害者雇用の理解を深めるために、障害者を多数雇用している特例子会社を見学していただき、障害者雇用の実際について見学・説明をおこないます。

と き 1月24日(木) 正午～午後4時30分予定
集合 木津駅東ロータリー 正午

ところ 株式会社 JR 西日本あいウィル(兵庫県尼崎市)「あいウィル」は JR 西日本が親会社の、特例子会社です。

※特例子会社：親会社が身体障害者等に配慮した工場等を子会社として設立し、障害者雇用のために特別の配慮をしていると公共職業安定所長から認定を受けた場合に、この子会社を特例子会社という。

対象 市内にお住まいの方、福祉・教育関係者など 50人程度(先着順)

申込・問合せ 1月18日までに電話・Faxで下記へ。
しょうがい者就業・生活支援センター「あん」
☎86-5056 Fax86-5105

主催 山城南圏域障害者自立支援協議会 就労支援部会

若年性認知症の家族のつどい 無料

若年性認知症とは、65歳未満に認知症を発症された方を言います。

若年性認知症は、発症が40～60歳代に多く、高齢者の認知症の問題に加え、働き盛りで、家庭では頼りにされる世代であり、家庭に大きな問題が生じてきます。そんなときでも、同じ悩みを持つ家族同士が繋がっていれば、どれほど心の支えになることでしょうか。今回『家族のつどい』で、体験談を聞きながら、家族同士いろいろなことを話しませんか。

と き 1月24日(木) 午後1時30分～3時

ところ 加茂保健センター1階「健康相談室」

対象 若年性認知症およびその疑いのある方の家族(ご本人の参加も可)

内容 若年性認知症の家族の体験談
(認知症の人と家族の会京都府支部会員)交流会

申込 1月23日までに下記へ。(当日申し込み可)

問合せ 高齢介護課包括支援係加茂支所

☎76-8502 Fax76-6622



所得税、市・府民税(住民税)の「障害者控除」をご存じですか

身体障害者手帳などをお持ちでない方でも、所得税・住民税の障害者控除の対象となる場合があります。障害者控除の対象となるのは、例えば、あなたや配偶者またはその他の親族(配偶者控除や扶養控除の対象者に限る)が次のような状態の場合です。

- ・介護保険法に基づく要介護(支援)認定を受け、精神や身体に障害のある年齢65歳以上の方で、その障害の程度が一定の基準を満たしているものとして市の認定を受けている人
- ・常に就床(6か月以上寝たきり状態)を要し複雑な介護を受けている人

このような状態に該当する方で、所得税、市・府民税(住民税)の申告をされる方は、申請すれば審査の上、「障害者控除対象者認定書」を発行します。

発行された認定書を申告の際に提示することにより、障害者控除を受けることができます。

申請場所 高齢介護課、各支所市民福祉課、西部出張所

その他 「障害者控除対象者認定書」の発行には日数がかかりますので、必要な方は必ず事前に申請してください。

- ・以前に発行された「障害者控除対象者認定書」をお持ちの方は、障害の程度に変更がない限り毎年有効となりますので、お持ちの「障害者控除対象者認定書」を申告の際に提示してください。

問合せ 高齢介護課 ☎75-1213 Fax72-0553(証明書の発行に関すること)

税務課 ☎75-1203 Fax72-3900(市・府民税に関すること)

「医療費控除」(おむつ代)に係る確定申告をされる方へ

おむつ代を「医療費控除」で申告されるときは「おむつ使用証明書」等が必要です。

あなたやあなたが生計を一にしている方が、介護保険法に基づく要介護(支援)認定を受け、「おむつ」を使用されている場合、「寝たきりの状態」で「尿失禁の可能性」があると認められる方には「おむつ代の医療費控除証明」を発行します。

ただし、おむつ代にかかる「医療費控除」が初回の方は、医師による証明が必要となりますので、ご注意ください。

申請場所 高齢介護課、各支所市民福祉課、西部出張所

その他 「おむつ代の医療費控除証明」の発行には日数がかかりますので、必要な方は必ず事前に申請してください。

- ・確定申告にて「医療費控除」を受けるには、一定の要件が必要となりますので、詳細が不明な方は宇治税務署(☎44-4141)まで問い合わせください。

問合せ 高齢介護課 ☎75-1213 Fax72-0553(証明書の発行に関すること)

税務課 ☎75-1203 Fax72-3900(市・府民税に関すること)

第4回 介護者交流事業

とき 1月31日(木) 午前9時30分～午後5時

ところ 吉本新喜劇

対象 市内にお住まいの自宅で介護をされている方
※6か月以上継続して寝たきり又は認知証等のおおむね65歳以上の要介護者を介護されている方

参加費 1,000円

申込・問合せ 1月11日までに直接または電話・Faxで下記へ。

木津川市社会福祉協議会

☎71-9559 Fax72-7690

その他 詳細は後日、申込者に案内します。

★要注意★ 介護ベッドに潜む危険!

介護ベッド用すりすり(サイドレールなど)による死亡・重大事故が発生しています。

危険な部分があるかどうかを確認し、正しい使い方によって未然に事故を防ぎましょう。

詳細は、消費者庁ホームページ(<http://www.caa.go.jp/>)をご覧ください。



確定申告会場(確定申告相楽統一会場) 税理士による相談会場を開催

と き 2月4日(月)～2月14日(木)【土・日・祝を除く】
午前9時30分～正午・午後1時～4時
ところ 中央交流会館(いずみホール)



税理士による確定申告の相談・申告書作成を、今年も中央交流会館(いずみホール)でおこないます。

医療費控除や住宅借入金等特別控除により還付を受けられる方、申告について不明な点がある方は、ぜひこの機会をご利用ください。

・混雑状況等により早めに受付を終了する場合があります。

・駐車場に限りがありますので、きのつバス(「いずみホール」下車)などの公共交通機関をご利用ください。

【注意】この会場では「土地・建物・株式等を売却された譲渡所得」、「贈与税」に関する申告相談はおこなっていません。これらに関する相談が必要な方は、宇治税務署までお越しください。

宇治税務署会場 と き 2月1日(金)～3月15日(金)【土・日・祝日は2月24日、3月3日のみ開設】
午前9時～午後5時

○申告開始直後と終了間際は、各会場とも混み合う傾向にありますのでご注意ください。

○各会場とも、混雑の状況により、早めに受付を終了する場合があります。

確定申告の必要な方

事業収入や不動産収入がある方などで、平成24年中の所得の合計金額が、基礎控除や配偶者控除、扶養控除などの所得控除の合計額を超える場合

会社員などで、「給与を2か所以上からもらっている」、「給与所得や退職所得以外の所得金額の合計額が20万円を超える」、「給与の収入金額が2千万円を超える」場合など

※確定申告が不要でも、市・府民税の申告が必要な場合がありますのでご注意ください。

会場案内図

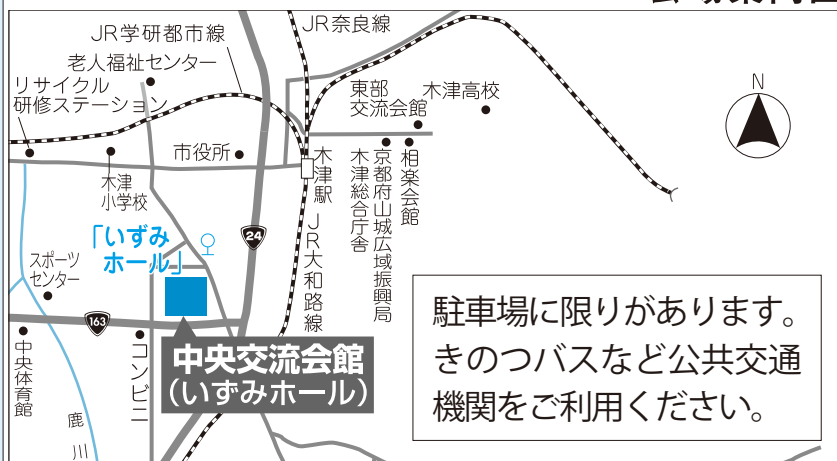

■農業・自営業などの方は、来場前に収支内訳書等の作成をお願いします。

営業・農業・不動産の申告は、事前に収入や必要経費を整理・計算して、必ず収支内訳書等を作成の上、会場へお越しください。※各種証明書・その他申告に必要な書類を忘れずにお持ちください。

■市主催の申告相談会場の開催日時・場所は次のとおりです。

木津会場

2月18日(月)～3月15日(金)
木津川市役所1階
「住民活動スペース」

加茂会場

3月11日(月)～15日(金)
加茂文化センター2階
「研修室」

山城会場

3月4日(月)～8日(金)
山城福祉センター2階
「第1・2会議室」

※時間は、午前9時～11時30分・午後1時～4時です。(土日を除く)

市主催の申告相談は、主に市・府民税の申告を取り扱っています。
確定申告の方は、できる限り統一会場(いずみホール)をご利用ください。

e-Taxを利用して 自宅で確定申告がおこなえます

1月7日から住民基本台帳カードの無料交付がはじまりました。

このカードを用いて、自宅からインターネットを経由して、確定申告「e-Tax」をおこなうことができます。

e-Taxで電子申告をすると、わざわざ申告会場に向く必要がなくなり、各種の添付資料の提出も不要となります(ただし申告者保管)。

なお、e-Taxに必要な電子証明書の取得には500円の手数料がかかりますが、今年度e-Taxを始められた方に限り、3,000円の税額控除を受けることもできます。この機会に、ぜひe-Taxをご利用ください。

国税庁ホームページ・e-Taxのページ

<http://www.e-tax.nta.go.jp>

e-Taxの利用準備

- ①住民基本台帳カード(無料)を取得する(市民年金課で発行)
- ②住民基本台帳カードに電子証明書(有料)を格納する(市民年金課で発行)
- ③パソコンとICカードリーダーを準備する
- ④e-Taxをはじめましょう

【注意】

- ・電子証明書の発行には500円の手数料(有効期限3年)が必要です。
- ・パソコン・ICカードリーダー(接触型)は家電量販店などでお買い求めください。
- ・インターネット接続環境が必要です。

国税庁ホームページ

確定申告書等作成コーナーも使ってみましょう

e-Taxを利用しない場合でも、自宅のパソコンで、確定申告書を作成することが可能です。下記のURLから、画面の表示に従って必要事項を入力すると、確定申告書が作成できます。

自宅であらかじめ作成した申告書を印刷し、添付書類と一緒に税務署や申告会場へ提出すれば、確定申告がスムーズにおこなえます。

作成した申告書は送付により税務署に提出できます。

税務署に送付する場合には、「郵便物」(第一種郵便物)又は「信書便物」として送付してください。

確定申告書は「信書」に該当しますので、郵便物・信書便物以外の荷物扱いで送付することはできません。詳しくは、総務省ホームページをご覧ください。

※ゆうパック・EXPACK500・ゆうメール・ポストパケットでは、信書を送付することができません。詳しくは、日本郵便株式会社ホームページをご覧ください。

国税庁ホームページ・確定申告書等作成コーナー <https://www.keisan.nta.go.jp/>
宇治税務署(送付先) 〒611-8588 宇治市大久保町井の尻 60-3

申告相談は巡回指導・集合指導 方式です 医療費控除は必ず来場前に明細書の 作成・持参ください

申告書の記載についての指導方法は、集合指導方式です。

申告書はすべて自分で記入し、わからない点だけ巡回している職員等に相談してください。

特に、医療費控除を受ける人は、1年間の医療費について、医療を受けた人ごとに支払先、支払金額、保険金などで補填される金額を計算し、それぞれの合計額等を書いた明細書を事前に自宅で作成し、領収書とともにお持ちください。

平成26年1月から記帳・帳簿等の 保存制度の対象者が拡大されます

個人の白色申告者のうち前々年分あるいは前年分の事業所得、不動産所得または山林所得の合計額が300万円を超える方に必要とされていた記帳と帳簿書類の保存が、これらの所得を生ずべき業務をおこなう全ての方(所得税の申告の必要がない方を含みます。)について、平成26年1月から同様に必要になります。

詳しくは、宇治税務署まで問い合わせください。

生命保険料控除が変わります

確定申告や市・府民税の申告の際の所得控除の対象となる、生命保険料の控除額の取り扱いが変わります。
平成 24 年 1 月 1 日以後に締結した保険契約等については、従来の一般生命保険料控除と個人年金保険料控除に加えて、介護医療保険料控除が設けられたほか、一般生命保険料控除と個人年金保険料控除の控除額も変更されていますので、ご注意ください。

【例 1】新契約（平成 24 年 1 月 1 日以後に締結した保険契約等）に基づく場合の控除額

区 分	所得税の生命保険料控除額		住民税の生命保険料控除額	
	年間支払保険料額	控除される金額	年間支払保険料額	控除される金額
一般生命保険料 介護医療保険料 個人年金保険料 ※それぞれについて 控除されます	20,000 円以下	支払保険料全額	12,000 円以下	支払保険料全額
	20,000 円を超え 40,000 円以下	支払保険料 × 1/2 + 10,000 円	12,000 円を超え 32,000 円以下	支払保険料 × 1/2 + 6,000 円
	40,000 円を超え 80,000 円以下	支払保険料 × 1/4 + 20,000 円	32,000 円を超え 56,000 円以下	支払保険料 × 1/4 + 14,000 円
	80,000 円超	一律 40,000 円	56,000 円超	一律 28,000 円

それぞれの控除の適用限度額は所得税 40,000 円、住民税 28,000 円、3 つの控除を合計した適用限度額は所得税 120,000 円、住民税 70,000 円です。

【例 2】旧契約（平成 23 年 12 月 31 日以前に締結した保険契約等）に基づく場合の控除額

区 分	所得税の生命保険料控除額		住民税の生命保険料控除額	
	年間支払保険料額	控除される金額	年間支払保険料額	控除される金額
一般生命保険料 個人年金保険料 ※それぞれについて 控除されます	25,000 円以下	支払保険料全額	15,000 円以下	支払保険料全額
	25,000 円を超え 50,000 円以下	支払保険料 × 1/2 + 12,500 円	15,000 円を超え 40,000 円以下	支払保険料 × 1/2 + 7,500 円
	50,000 円を超え 100,000 円以下	支払保険料 × 1/4 + 25,000 円	40,000 円を超え 70,000 円以下	支払保険料 × 1/4 + 17,500 円
	100,000 円超	一律 50,000 円	70,000 円超	一律 35,000 円

それぞれの控除の適用限度額は所得税 50,000 円、住民税 35,000 円、2 つの控除を合計した適用限度額は所得税 100,000 円、住民税 70,000 円です。

【例 3】新契約と旧契約の双方に加入している場合の控除額

新契約と旧契約の双方に加入している場合は、生命保険料または個人年金保険料の別に、次のいずれかを選択して控除額を計算することができます。

適用する生命保険料控除	控 除 額
新契約のみ生命保険料控除を適用	例 1 に基づき算定した控除額
旧契約のみ生命保険料控除を適用	例 2 に基づき算定した控除額
新契約と旧契約の双方について 生命保険料控除を適用	例 1 に基づき算定した新契約の控除額と例 2 に基づき 算定した旧契約の控除額の合計額（最高 4 万円）

生命保険料控除・新制度の概要

全体の適用制限額 所得税 12 万円・住民税 7 万円

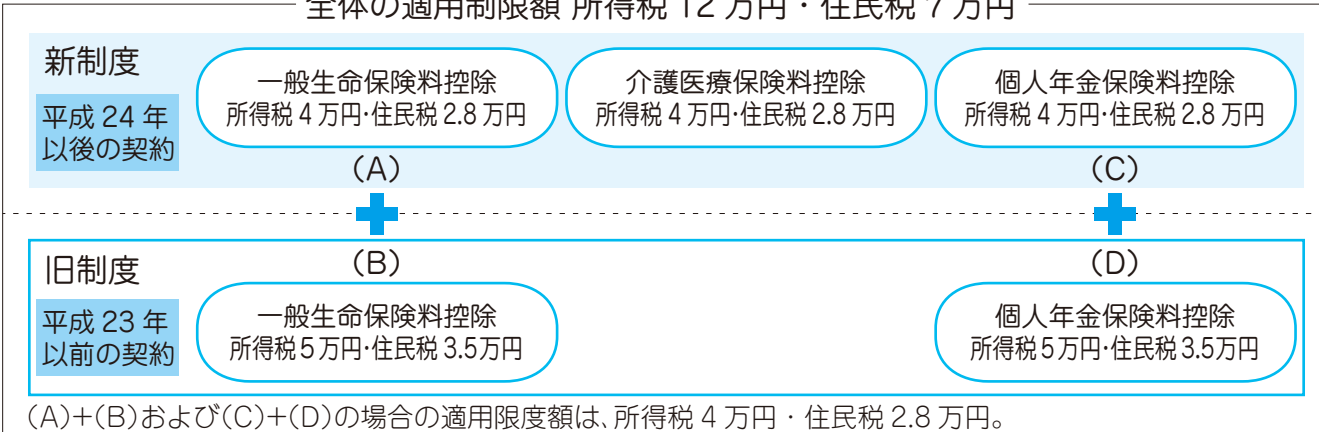

問合せ 税務課 ☎75-1203

■住宅借入金等特別控除説明会開催のご案内

住宅ローンなどを利用し、マイホームの新築・購入・増改築等をおこない、平成24年中に居住された場合で一定の要件を満たせば、所得税の税額控除を受けることができます。そのような方下記の日程で説明会がおこなわれます。当日は申告の方法などの詳しい説明がありますので、この機会をぜひご利用ください。

と き 1月24日(木) 午前10時～正午、午後1時30分～3時30分

※各回とも30分前から受付。開始後、すぐに説明が始まりますので、遅れないように注意してください。

ところ 中央交流会館(いずみホール) ※12ページの地図を参照。

問合せ 宇治税務署 ☎44-4141(代表)

その他・確定申告書の作成・収受はおこなわれません。

・譲渡所得や贈与税の申告相談はおこなわれません。

■宇治税務署の確定申告会場が変わります

宇治税務署の確定申告会場は、昨年までの「鹿六会場」から、「宇治税務署1階」に変更となります。

と き 2月1日(金)～3月15日(金)

午前9時～午後5時

※土・日・祝日は2月24日、3月3日のみ開設

※2月15日以前は還付申告に限ります。

その他・混雑の状況により、早めに受付を終了する場合があります。

・ご来場の際には、公共交通機関をご利用ください。

問合せ 宇治税務署 ☎44-4141(代表)

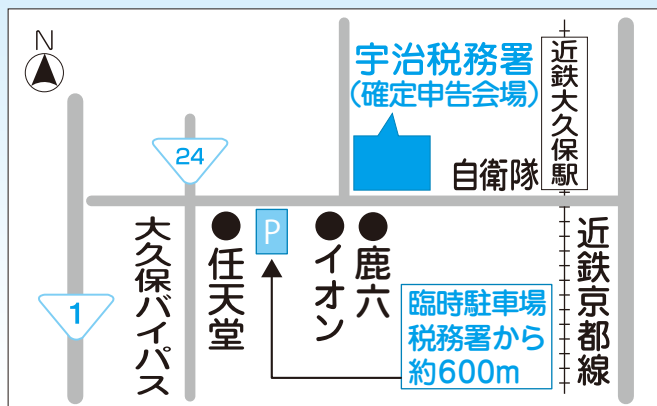

平成25年度から市街化区域農地の課税方法がかわります

市街化農地の課税の概略

木津川市は平成19年3月の合併により近畿圏の特定市になりましたので、市街化区域農地については特定市街化区域農地となり、課税の方法が(表)のとおりとなります。

ただし、「市町村の合併の特例等に関する法律(合併特例法)」により、合併がおこなわれた日の属する年の翌年1月1日を賦課期日とする年度から5年度分(平成20～24年度)は、合併前と同様に従来の課税方法が継続されていました。(注)

なお、平成25～28年度の4年間は軽減措置があります。(表)

区分	特定市農の年度	固定資産税の課税標準額	都市計画税の課税標準額
農特定市街化区域	初年度目(平成25年度)	当該年度評価額 × 1 / 3 × 0.2	当該年度評価額 × 2 / 3 × 0.2
	2年度目(平成26年度)	当該年度評価額 × 1 / 3 × 0.4	当該年度評価額 × 2 / 3 × 0.4
	3年度目(平成27年度)	当該年度評価額 × 1 / 3 × 0.6	当該年度評価額 × 2 / 3 × 0.6
	4年度目(平成28年度)	当該年度評価額 × 1 / 3 × 0.8	当該年度評価額 × 2 / 3 × 0.8
	5年度目(平成29年度)	一般住宅用地と同じ	一般住宅用地と同じ

(注)合併後に農地に変更された場合は・・・

合併日以降に農地に変更された場合は、合併特例法の適用はありません。変更した翌年1月1日を賦課期日とする年度から宅地並み課税となり、最初の4年間に軽減措置が適用されています。

※詳しくは固定資産税の納税通知書送付時に同封しております「固定資産税・都市計画税のあらまし」をご覧ください。

税務課 ☎75-1203

固定資産をお持ちの方へ

償却資産の申告 ～申告期限は 1 月 31 日(木)です～

固定資産税の課税対象となるものには、土地や家屋のほかに償却資産があります。これは、**会社や個人で工場や商店などを経営しておられる方が事業のために使用している構築物・機械・器具・備品などの有形固定資産で、減価償却費が法人税または所得税法の規定による所得の計算上、損金または必要な経費に算入されるものをいいます。**

○資産の種類と主なもの

- ①構築物 舗装路面、門、塀、庭園、広告、フェンス、側溝等
 - ②機械・装置 工作機械、製造加工機械、クリーニング設備、厨房設備、食品製造加工設備、印刷機械、土木機械等
 - ③車両及び運搬具 大型特殊自動車(自動車税・軽自動車税が課税されているものは除く)
 - ④工具・器具・備品 パソコン、測定工具、検査工具、医療機器、応接セット、エアコン、机、椅子、切削工具、陳列ケース等
- ※取得価格 20 万円未満で 3 年以内に一括して均等償却するもの又は耐用年数 1 年未満のもの、自動車税および軽自動車税の対象となるものは課税対象となりません。

このような事業用資産(償却資産)をお持ちの方は資産の多少にかかわらず、毎年 1 月 1 日現在の資産所有状況(資産の種類、取得年月、取得価格、耐用年数等)を毎年 **1 月 31 日(法定申告期限)**までに必ず申告していただくことになっております。

詳しくは、ホームページに掲載しています。 **木津川市 償却資産の申告** **検 索**

住宅用地の異動申告 ～申告期限は1月31日(木)です～

土地の所有者は、住宅用地の課税標準の特例措置の適正な運用のため、土地の利用状況が次のように変わった場合には、異動申告書の提出をお願いします。

- 住宅を新築、増築した場合
- 住宅を滅失した場合
- 家屋の用途を変更した場合
- 土地の売買などにより住宅用地に変更があった場合
- 住宅用地の住宅戸数に変更があった場合

税務課 ☎75-1203

京都地方法務局 ～法務局から耳寄りなお知らせです～

インターネットから登記事項証明書を請求できることをご存じでしょうか。窓口で請求されるより、お得に交付を受けることができます。

通常窓口で登記事項証明書を請求されますと、1 通 700 円かかりますが、登記・供託オンライン申請システムにより、オンラインで登記事項証明書を請求されますと、1 通 570 円でご希望地へ郵送いたします。また、窓口で受領される場合は、1 通 550 円で交付を受けられます。

ご利用時間は、月～金曜日の午前 8 時 30 分～午後 9 時(祝日、年末年始を除く)です。ご自宅や事務所から請求可能で、お支払いについては、ATM(ペイジー対応)、インターネットバンキング、モバイルバンキングでお支払いいただけます。手数料のお支払い確認後、速やかにご希望の交付方法でお渡しします(なお、普通郵送料は法務局が負担します。速達、書留を希望される場合は、ご負担いただくことになります。)

詳しくは、登記・供託オンライン申請システム(<http://www.touki-kyoutaku-net.moj.go.jp/>)をご覧ください。

問合せ 京都地方法務局 木津出張所 ☎72-0265

京都地方法務局イメージキャラクター
「ほっぴいちゃん」





健康トピックス第5弾

血圧について

血圧って何？

血液が血管の中を通るとき血管にかかる圧力のことをいいます。

心臓が収縮して血液を押し出した瞬間は血管に一番圧力がかかり、これを収縮期血圧(最高血圧)といいます。一方収縮した後、心臓がひろがる(拡張する)ときには一番圧力が低くなり、これを拡張期血圧(最低血圧)といいます。収縮期血圧と拡張期血圧どちらが高くても高血圧といいます。

また、収縮期血圧が130～139mmHg又は拡張期血圧が85～89mmHgの状態を正常高値血圧といい高血圧予備群となります。

高血圧はどれぐらいのことをいうの？

高血圧の基準は収縮期血圧 140 mm Hg、拡張期血圧 90 mm Hg 以上をいいます。

高血圧になるとどうなるの？

血管を流れる血液の圧力が高くなると、つねに血管に刺激がかかって、動脈(酸素を届ける血管)が傷みやすくなるのが、大きな問題です。それと同時に、血液を高い圧力で送り出すため、心臓が多くのエネルギーを必要とし、疲れやすくなります。つまり高血圧は、血管や心臓に負担がかかり脳卒中や心臓病を引き起こしやすくなります。

高血圧の原因はさまざまですが、肥満や塩分の過剰摂取に気を付け、規則正しい生活やバランスのよい食生活、適度な運動が予防の基本です。

おいしく減塩！

☆おすすめ減塩レシピ【もやしと小松菜のしょうが酢和え】(4人分)

- ①もやし 200g と小松菜 120g を茹でて、小松菜は一口大に切る。
- ②酢大さじ2 と 1 / 2、砂糖小さじ2、しょう油小さじ2弱、しょうが汁小さじ1 と 1 / 2 を合わせて食べる直前に①と和える。

(1人分の栄養価)エネルギー 22kcal 塩分 0.4g

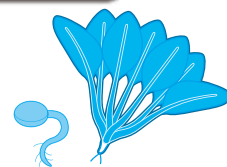

次回のテーマは「アルコールについて」です。

変わります！乳がん検診・骨粗しょう症検診

平成 25 年度から、乳がん検診・骨粗しょう症検診の実施方法が、以下のように変更になります。

◎乳がん検診

◆40 歳以上の乳がん検診は個別検診(医療機関での検診)になります。

【委託予定医療機関／50 音順】

医療機関名	所在地	
学研都市病院	精華町精華台 7 丁目 4-1	精華大通り線沿い南側
学研奈良乳腺クリニック	奈良県奈良市右京 1 丁目 4	サンタウンプラザひまわり館 3F
公立山城病院	木津川市木津駅前 1 丁目 27 番地	JR 木津駅前
田辺中央病院	京田辺市田辺中央 6 丁目 1-6	近鉄新田辺駅下車徒歩 2 分
健康管理センター		JR 学研都市線京田辺駅下車徒歩 5 分

【変更理由】

集団検診では、日程の制限があります。個別化をすることで、実施期間の拡大も可能になるため、受診しやすくなります。

また、乳がん検診受診者は毎年増加をしており、集団検診の実施にあたっては受診希望者を受け入れられるだけのマンモグラフィ車を配車することが困難となっているため、個別検診に変更することとなりました。

◆30 歳代の視触診検診は一時休止とし、平成 25 年度は実施しません。

【休止理由】

厚生労働省の指針として、30 歳代の視触診については有効性が証明されておらず、「がんの早期発見」のための検診として実施するには、現時点では不適切と考えられています。30 歳代の乳がん検診の有効な実施方法については現在確立されていません。今後、厚生労働省の指針が変更され次第、対応していく予定です。

◎骨粗しょう症検診

今年度まで骨粗しょう症検診は、集団検診でがん検診や肝炎ウイルス検診と同時に実施していました。平成 25 年度については別途予定しています。詳細は決まり次第『広報きづがわ』等でお知らせします。なお、個人通知はしませんのでご了承ください。



マタニティ広場(妊婦さんの教室) 要予約

友達づくりの機会としてもご利用ください。お父さんのご参加もお待ちしています。

- と き** 2月7日(木)
午前9時30分～(受付 午前9時15分～9時30分)
午後1時30分～(受付 午後1時15分～1時30分)
- ところ** 木津保健センター
- 対 象** 市内にお住まいの妊婦さんとその家族
- 内 容** 安産のための補助動作・妊娠中の過ごし方・妊娠中の食事について
- 定 員** 各部25人(先着順)
- 持ち物** 母子健康手帳、母子保健テキスト(お持ちの方)
- 申込・問合せ** 健康推進課 ☎75-1219

レッツウォーキングのお知らせ 要予約

生活習慣病を予防するために、ウォーキングが有効といわれています。

日常生活の中に、ウォーキングを取り入れてみませんか。

と き	集合場所	申込締切
1月29日(火)	加茂保健センター	1月22日
2月25日(月)	山城保健センター	2月18日
3月19日(火)	木津保健センター	3月12日

午前9時30分～11時

(受付 午前9時15分～9時30分)

- 対 象** 市内にお住まいの40歳～69歳の方
・基礎疾患がなく、運動習慣のある70歳～75歳までの方
- 定 員** 30人(先着順)
- 持ち物** ウォーキングのできる服装、お茶など
- 申込・問合せ** 健康推進課 ☎75-1219
- その他** 各コース、おおむね5kmの予定です。
・事前またはウォーキング当日に申込書兼同意書を提出していただきます。
・雨天中止(当日7時現在の京都府南部地域の降水確率が60%以上の場合)

減塩味噌づくり講習会

市内でとれた大豆を使って、塩分控えめの味噌を作いませんか。

- と き** 2月1日(金)
1部 午前9時30分～10時30分
2部 午前10時30分～11時30分
3部 午後1時～2時
4部 午後2時～3時
- ところ** 木津保健センター
- 対 象** 市内にお住まいの方(1世帯に1人)
※昨年に本講習会を受講された方は、除きます。
- 定 員** 各部15人(先着順)
- 料 金** 800円(材料費として当日徴収)
- 持ち物** エプロン、三角巾、タオル1枚、2kgの味噌が入る容器
- 申込・問合せ** 1月15日～18日午前8時30分～午後5時に参加される方が電話で健康推進課(☎75-1219)へ。
- その他** 保育はできませんが、幼児同伴でのご参加も可能です。
- 主 催** 木津川市食生活改善推進員協議会木津支部 育栄会

乳幼児の予防接種(1月)

BCG

木津保健センター(対象：木津地域)

1月21日(月)、2月5日(火)受付 午後1時～2時30分

加茂保健センター(対象：加茂地域)

1月15日(火) 受付 午後1時45分～2時30分

山城保健センター(対象：山城地域)

2月6日(水) 受付 午後1時30分～2時30分

*子宮頸がん予防ワクチン・ヒブワクチン・小児用肺炎球菌ワクチンの助成期間は、平成25年3月31日までとなっています。この予防接種を受けようと思っておられる方は、接種間隔を確認のうえ速やかに接種してください。

*ポリオの予防接種は、9月からの単独不活化ポリオワクチンの導入に続き、11月から、現行の3種混合ワクチン(ジフテリア・百日咳・破傷風)と単独不活化ポリオを合わせた4種混合ワクチンが定期予防接種に導入されています。対象の方は、医師と相談のうえ、個別接種指定医療機関で接種してください。

*単独不活化ポリオワクチンの追加接種(4回目)は、法定接種となっています。

「はたちの献血」キャンペーン

献血者が減少しがちな冬期において、安定的な献血の確保を図るため、1月・2月は「はたちの献血」キャンペーンと称し、新たに成人式を迎える「はたち」の若者に、積極的な献血のご協力をお願いしています。

献血でつながる生命があります。病気やけがで輸血を必要とする方に、あなたのご協力をお願いします。

なお、輸血による副作用を少なくするために、できるだけ400ミリリットルの献血にご協力ください。

とき・ところ

1月15日(火) 市役所1階「住民活動スペース」

2月14日(木) オムロン京阪奈イノベーションセンター(木津川台9-1)

受付時間 午前10時～正午、午後1時～3時

持ち物 献血カード(お持ちの方)、【初めての方】本人自身を証明できる証(運転免許証、健康保険証など)

その他 年齢・体重・Hb値などのほか、患者や献血者の安全性を確保するため、献血をお断りすることがあります。

平成25年1月～ 木津保健センターは“敷地内禁煙宣言”します!

これまで、木津保健センターは建物内禁煙としていましたが、1月から、受動喫煙防止のため、敷地内禁煙とします。皆様のご理解とご協力をお願いします。





管理栄養士嘱託職員の募集について

応募資格 管理栄養士の資格を有する方

定年年齢 63歳

勤務内容 ・乳幼児および成人の各種健診相談事業における相談業務および事務処理
・食育推進事業に伴う業務

勤務時間 月～金曜日 午前8時30分～午後5時のうち7時間30分

任用期間 平成25年4月1日～平成26年3月31日(但し更新もあります)

給 与 206,800 円(月額)

勤務条件 「木津川市非常勤嘱託職員取扱規則」に基づきます

面接試験 2月15日(金)

申 込 1月15日～25日午前8時30分～午後5時15分に①申込書(所定用紙に記入し押印)、②写真添付の履歴書、③管理栄養士免許の写しを健康推進課に提出してください。なお、提出された書類の返却はできません。また、郵送での申し込みはできません。
※申込書・履歴書は健康推進課の窓口か市ホームページからダウンロードできます。

問合せ 健康推進課 ☎75-1219(担当：三宅・山出)

相楽休日応急診療所

～受診前には必ずお電話を～

1月・2月の予定(急きょ変更する場合があります。)

月 日	診療科目	月 日	診療科目
1月1日(火祝)	内 科	1月20日(日)	内 科
1月2日(水)	内 科	1月27日(日)	内科・小児科
1月3日(木)	小児科	2月3日(日)	内 科
1月6日(日)	内 科	2月10日(日)	小児科
1月13日(日)	内 科	2月11日(月祝)	内 科
1月14日(月祝)	内 科	2月17日(日)	内 科
		2月24日(日)	内科・小児科

診療時間 午前9時～午後1時

(受付 午前8時30分～午後0時30分)

ところ 相楽会館1階(木津上戸15)

問合せ 相楽郡広域事務組合 ☎72-0421

診療所直通 ☎73-9988

その他 症状によっては診察できない場合や、山城病院を紹介する場合があります。

医療従事者・調理師届

医療従事者等の資格を有する方で該当する方は、もれなく届出が必要です。

(届出は平成25年1月15日まで)

関係法令による届出義務者		就業地等の区別	届出先
医 師	有資格者全員 *1 よりダウンロード*可	住所地または 就業地が京都府内	管轄の 府内保健所
歯科医師			
薬 剤 師			
保 健 師	平成24年12月31日現在業務に従事している方 *2 よりダウンロード*可	就業地が京都府内	京都府医療課 ☎075-414-4754
助 産 師		就業地が京都市内	
看 護 師			
准看護師			
歯科衛生士	平成24年12月31日現在業務に従事している方 *2 よりダウンロード可	就業地が京都市内	管轄の府内保健所
歯科技工士		就業地が京都府内	
調理師	平成24年12月31日現在業務に従事している方 *3 よりダウンロード可	就業地が京都府内 (京都市内含む)	府内保健所または 京都府生活衛生課☎075-414-4759

問合せ 京都府山城南保健所 ☎72-4301

*1 厚生労働省ホームページ <http://www.mhlw.go.jp/seisakunitsuite/soshiki/toukei/tp121115-01.html>

*2 京都府ホームページ(医療課) <http://www.pref.kyoto.jp/iryo/>

*3 京都府のホームページ「食の安心・安全きょうと」 <http://www.pref.kyoto.jp/shyoku-anshin/>



クリーンセンター建設に向けて

～クリーンセンターは、皆さんの日常生活に欠くことのできない施設です。～

今月号は、市民の皆さんに最新のクリーンセンターの様子を知っていただくために、11月29日に開催した「最新クリーンセンター見学会」の結果について、お知らせします。

東淀工場(大阪市)は、最新の技術を用いた施設で、参加者からは「ごみを最新・最高の技術で処理されており、素晴らしい」や「ごみ処理場だけでなく、環境学習施設として、うまくできている」などの意見が出されました。次に、見学者に協力いただいたアンケートの取りまとめを紹介します。

■見学施設概要

供用開始・・・平成22年3月
敷地面積・・・約17,000㎡
施設概要・・・ストーカ炉400t(200t/日×2炉)
発電設備(最大発電出力：10,000kw)



■アンケート結果

1、外観について

A. きれいで、良かった 100%
B. 普通 0%
C. 悪い 0%

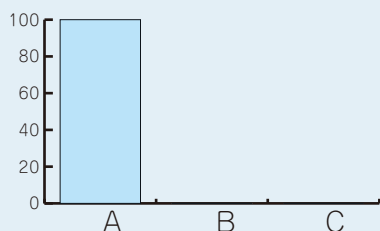

2、施設の内観について

A. きれいで、良かった 100%
B. 普通 0%
C. 悪い 0%

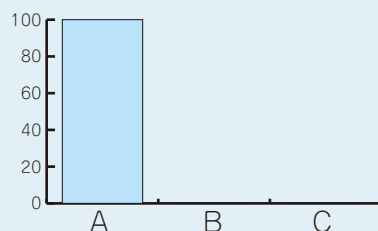

3、駐車場など屋外での臭いについて

A. 感じなかった 100%
B. わずかにするが、気にならない程度 0%
C. 気になる 0%

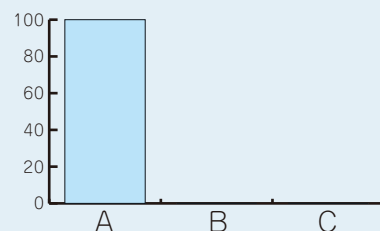

4、周辺への環境について

A. 無いと思う 60% B. 分からない 40%
C. 有ると思う 0% D. 無回答 0%

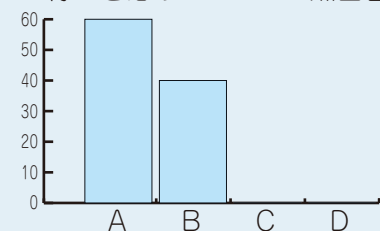

■その他自由意見

- ・ごみ減量に対して、市民が工夫できることを考え、行動を起こしてもらうよう取り組んでは。
- ・東淀工場のような最新施設を、もっと多くの市民の方に確認してほしい。
- ・最近の技術のすばらしさには、感心させられる。
- ・木津川市クリーンセンターも、環境学習施設として、有効な施設にしてほしい。

市民説明会を開催します

クリーンセンター建設に向けての準備状況などにつきまして、市民の皆さんへの説明会を開催します。

と き 1月27日(日) 午前10時～正午
と ころ 住民活動スペース(市役所1階)
内 容 ・クリーンセンター建設計画の概要について
・生活環境影響調査の結果について
・その他
その他 事前の申し込みは必要ありません。

クリーンセンター建設に向け、皆様のご理解とご協力をお願いします。

問合せ クリーンセンター建設推進室 ☎75-1215 Fax72-3900 E-mail: clean-center@city.kizugawa.lg.jp



広がっています ボランティアの輪

～アダプト・プログラムのご案内～

アダプト・プログラムとは行政、市民、地元企業等が協働で進める21世紀の新しい「まち美化プログラム」で、公園や道路などの公共施設を養子にみたり、市民が里親となり清掃、美化活動をおこない、行政がこれを支援するものです。身近な公共の場をご自宅の庭だと思ってきれいにしませんか。

皆さんのご参加をお待ちしています。

里親対象 市内にお住まいの個人、事業所や学校など市内で活動する団体
※団体は市からの補助金等の支援を受けずに、自主的に地域の清掃美化活動に取り組んでおられる有志等で構成する組織で、自治会は除きます。

内容 道路、公園、河川、駅前広場等の公共施設の清掃および美化活動

行政支援 清掃用具の提供、傷害保険への加入、清掃後のごみ回収など
※里親に登録していただいている泉川中学校では、毎月1日に部活動単位の輪番で清掃活動をしていただいています。昨年11月の活動では、21人の生徒が授業開始前に学校周辺のごみ拾いをおこないました。

問合せ まち美化推進課 ☎75-1215 E-mail:machibika@city.kizugawa.lg.jp



州見台1・2丁目にお住まいの方へ 山藍公園の古紙拠点回収を廃止します

現在、市がおこなっている州見台1・2丁目（山藍公園）の古紙回収（第一木曜日）は、平成25年3月をもちまして終了します。

なお今後は、州見台1・2丁目自治会がおこなっている古紙回収をご利用ください。

・回収日：第1・3金曜日（午前中） ・回収方法：戸別回収

問合せ まち美化推進課 ☎75-1215

し尿くみ取り券の旧券の使用ができなくなります



くみ取りの際の料金お支払いには、木津川市発行の110円くみ取り券（新券）と相楽郡広域事務組合発行の110円券（旧券）の両方がご使用いただけますが、平成25年4月以降、旧券についてはご使用ができなくなります。お手持ちの券をご確認いただき、旧券から先にお使いください。

なお、使用できなくなった旧券については、払い戻しをします。その他の旧券や新券を含む、すべてのくみ取り券も払い戻しをおこなっていますので、不用になった券については市役所まち美化推進課でお手続きください。払い戻しの手続きには印かんが必要となりますので、くみ取り券とあわせてお持ちください。

参 考

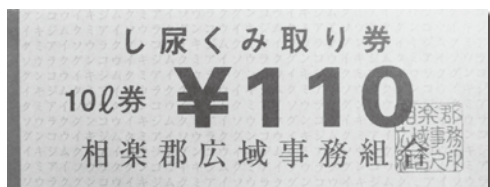

旧 110 円



新 110 円

問合せ 相楽郡広域事務組合 ☎72-0421 まち美化推進課 ☎75-1215

「野焼き」は法律で禁止されています

家庭ごみを庭や田畑で燃やしたり、廃材などをドラム缶や穴を掘って燃やすことは一切禁止されています。

また、法律で認められている農業での害虫駆除等のための草の焼却行為であっても、周辺の生活環境に支障が生じないように十分に配慮してください。

なお、違反の場合、5年以下の懲役または1000万円以下の罰金、又はその両方が科せられます。

問合せ まち美化推進課 ☎75-1215



「もったいない」でごみ出さない(12月10日現在) リユース(再利用)のコーナー

ゆずります

ソファ、こたつ、テレビ台、洋服ダンス、食器棚、サイドボード、学習机、ドレッサー、ベッド(W)

ゆずってください

ベビーフェンス、ダイニングチェア(子供用・肘掛つき)、ベビーカー(2人用・コンパクトタイプ)、ベビーベッド、CDラジカセ、下駄箱、自転車(大人・12～16インチ)、ベビースーツ、一輪車、おもちゃ、車椅子用玄関スロープ、木津中体操服(M・L)、ベビービョルン、ハンドクリーナー、すべり台(室内用)、電子レンジ、ベビーバス(穴あきタイプ)、木津南中学校男子制服、木津市立幼稚園(ベレー帽・麦わら帽子)、ブックエンド、ママコート、ベビーラック、ガスレンジ(プロパン用)、ベンチ(室外用)、本棚(木製)、ベッド(シングル木製)、ショッピングカート、屋外用物置、ベビーカー、DVDプレーヤー、キャスター付トラシク(大・小)、自転車カバー、テント、椅子各種(屋外用)

1. 人形、下着類、本はお断りします。
 2. 分別(衣類・食器・小物)してお持ち込みください。
 3. 衣類は洗濯したものを、きれいに持ち込んでください。
- ※上記を守られてない場合は、お持ち帰りいただくことがあります。
リサイクル研修ステーション ☎75-2140
(休館日：月・祝日、月曜日が祝日の場合は翌日)

無料のもののみ 掲載は3か月間

風呂敷で楽しもう

風呂敷の自在な活用を楽しみながら、環境について一緒に考えてみませんか。

と き 2月21日(木)

午前9時30分～正午

ところ リサイクル研修ステーション

対 象 市にお住まい・お勤めの方

定 員 先着20人

持ち物 風呂敷(サイズは自由)、輪ゴム、ティッシュケース1箱、ピン(ワイン720ml)、ペットボトル(500ml)

参加費 1人200円

申込 1月10日午前8時30分から電話で下記へ。
リサイクル研修ステーション

☎75-2140 Fax75-2141

(休館日：月曜・祝日、月曜が祝日の場合は翌日)

主 催 エコリーダー「くると」

(木津川市廃棄物減量等推進員の会)

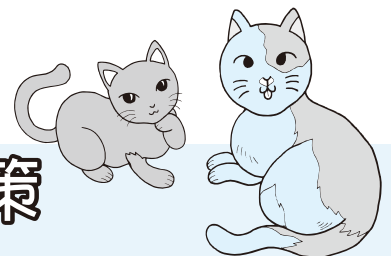

野良猫被害の対策

■猫を近づかせないために

- ・付近にプラスチック製の剣山のようなものを敷き詰める。
 - ・猫の嫌がるにおいのするもの(コーヒー抽出後のカス、灰、柑橘類の皮など)や忌避剤、木酢液をまく
 - ・こまめに水をまく…猫は湿気を嫌がります。
- ※プラスチック製の剣山や忌避剤、木酢液はホームセンターなどで購入ができます。

■フンをさせないために

- ・フンをされたくない場所にシートを敷く
- 猫はフンを埋める習性があります。埋められない環境をつくりましょう。

※猫にケガを負わせることは動物愛護法により禁止されていますのでご注意ください

野良猫による被害を減らすためには、野良猫の数を減らすことが最も重要です。しかし、市や保健所が野良猫を捕獲することはできません。

飼い主の方が正しく猫を飼うと同時に、地域で野良猫が住みにくい環境をつくる必要があります。市としても、猫の正しい飼い方についての情報を今後も提供していきます。ご協力をお願いします。

問合せ まち美化推進課 ☎75-1215 山城南保健所 ☎72-4302

犬のしつけ方教室

■第1回 講習会

と き 1月29日(火) 午後1時30分～3時30分

ところ 山城南保健所「講堂」

内 容 犬の習性およびしつけ方、犬の健康管理についての講習

定 員 30人 ※飼い主のみとし、飼い犬の同伴不可

■第2～4回 実技講習

と き 2月5日・12日・19日(火)

午後1時30分～2時30分【予備日 26日】

ところ 山城広域振興局「木津総合庁舎テニスコート」

内 容 犬の服従心を養うための実技講習、ツケ、スワレ、フセ、マテ、コイのしつけ方の実技講習

定 員 飼い犬同伴者10人、飼い主のみ20人

※計4回で1カリキュラムです。

対 象

市もしくは相楽郡にお住まいで、2才未満の犬の飼い主(犬の登録が済みであり、狂犬病予防注射および他の混合ワクチン接種済みのこと)

申 込

1月15日午前9時から電話で下記へ。(先着順)

問合せ

山城南保健所環境衛生室 ☎72-4302



非常勤嘱託職員・臨時職員の募集

	職 種	定 員	雇用期間
①	非常勤嘱託職員	1 人	4 月 1 日～平成 26 年 3 月 31 日
②	臨時職員(一般事務職)	1 人	4 月 1 日～9 月 30 日(更新の可能性あり)

◆応募資格

- ・平成 25 年 4 月 1 日現在、63 才に満たない方
- ・下水道排水設備工事責任技術者
- ・地方自治体での勤務経歴があり、公共下水道工事・事務の経験がある方

◆勤務内容

①	②
・排水設備計画の受付、審査、工事完了検査 ・下水道台帳へのデータ入力作業 ・下水道施設の点検作業	・排水設備計画の受付、審査、工事完了検査の補助 ・下水道台帳へのデータ入力作業の補助 ・下水道施設の点検作業

◆勤務時間

- ①月曜日～金曜日の午前 8 時 30 分～午後 5 時
- ②月曜日～金曜日の午前 8 時 30 分～午後 5 時 15 分

◆勤務条件

- ①木津川市非常勤嘱託職員取扱規則による
- ②木津川市臨時職員取扱規程による

◆試 験

口述試験(面接)をおこない選考します。

◆申 込

- ①1 月 4 日～22 日に、履歴書(必要事項を記入のうえ、顔写真を貼付したもの)、免状の写しを下水道課に提出してください。
 - ②1 月 4 日～22 日に、申込書と履歴書(必要事項を記入のうえ、顔写真を貼付したもの)、免状の写しを人事秘書課に提出して下さい。
- ※申込書、履歴書は人事秘書課の窓口にあるほか、木津川市ホームページからダウンロードしていただけます。(市販の用紙可)

◆問合せ ①下水道課 ☎75-1252 ②人事秘書課 ☎75-1234

下水道排水設備指定工事業者の異動

工事業者名 有限会社引間水道工業
代表者氏名 引間 晴哉

下水道排水設備指定工事業者の新規指定

市排水設備指定工事業者として、次の業者を新規指定しました。

工事業者名	株式会社北洋工機
住 所	京田辺市水取平 15 番地の 5
電話番号	63-7210

工事業者名	株式会社藤本工業
住 所	宇治市伊勢田町浮面 31 番地の 1
電話番号	46-5050



高齢者向け講習会 無料

木津川市シルバー人材センターでは、技能講習会を開催します。

と き	内 容	定員	と ころ
1月24日(木) 午後1時30分～	毛筆宛名書き	15人	リサイクル 研修 ステーション
2月19日(火) 午後1時30分～	障子の 張り替え	各4人	
2月21日(木) 午後1時30分～			
2月22日(金) 午後1時30分～			

申込・問合せ 各講習会の 10 日前までに、シルバー人材センター事務局(☎72-6690)へ。

- その他・障子の張替え講習会はお一人様 1 日の受講とします。
- ・受講希望者が多数の場合は抽選で決めさせていただきます。
 - ・会員以外の方も参加できます。

市民ニュースポーツ交流会



ニュースポーツの中から、チーム対抗形式でも楽しんでいただける交流会を開催します。経験者もそうでない方も、ご家族の皆さん、職場、学校の仲間同士など、ぜひご参加ください。

握力や背筋力などの体力測定ができるコーナーもあります。

と き 1月27日(日) 午前9時30分～午後0時30分

ところ 中央体育館「アリーナ」

種 目 ビーチボール、マイパック、囲碁ボール、体力測定

対 象 市内にお住まい・お勤めの小学生以上の方

参加料 1人200円(保険料：当日会場で徴収)

申込・問合せ 1月20日午後5時までに社会教育課社会体育係(中央体育館内 ☎73-2323)

※火曜日休館、火曜日以外は午前8時30分～午後5時

その他 運動のできる服装で、体育館シューズを持参ください。

・タオル・水分補給のお茶などは各自持参ください。

・小学生は保護者同伴で参加ください。

・実施中の傷病については、主催者が応急処置のみおこないます。

・主催者が、スポーツ傷害保険に加入します。

・用具は全て主催者が用意します。

・ルールは会場で説明します。初めての方でもすぐに覚えて楽しむことのできる簡単なスポーツです。

主 催 木津川市教育委員会・木津川市体育協会

主 管 木津川市スポーツ推進委員会・木津川市地域スポーツ協会

まちかど観光案内所を開設しませんか

2月から、まちかど観光案内所の設置を始めます。市内のお店に観光パンフレットや観光マップなどを置いていただくことで、市内を訪れる観光客の皆さんや市民の皆さんに対し、木津川市の魅力を幅広く発信していきたいと考えています。

・ **もっと観光客と接する機会が欲しい！**

・ **もっと木津川市をPRしたい！**

などの思いがある方、まちかど観光案内所の設置に是非ご協力いただきますようお願いいたします。

募集対象：市内にお店をお持ちの個人商店、事業者など

活動内容：パンフレット配備、観光施設・交通情報等の提供、口頭での簡単な案内(任意でトイレの貸出し)等

案内所には「のぼり旗」を設置していただきます。観光客への目印としてご利用ください。

案内所情報は、今後発行する観光パンフレットなどで紹介させていただきます。

観光情報などについては、メールやFaxで随時お知らせします。

申込書は、観光商工課、観光協会で配布するほか、市HP(<http://www.city.kizugawa.lg.jp/>)からもダウンロードできます。

問合せ 観光商工課 ☎75-1216 木津川市観光協会 ☎73-8191



「カニ」などの「送りつけ商法」に気をつけて！

カニなどの海産物を電話で販売し、勝手に送り付けてくることがあります。また、リンゴやミカンなどを直接訪問によって販売するケースもあります。

電話や訪問で勧誘された場合は、生鮮食料品であってもクーリング・オフができます。商品が届いたら受け取らずに配送業者に持ち帰ってもらいましょう。そして、その時に業者の名前、住所等を控えて書面でクーリング・オフの通知をします。

・ 購入する気がない時はきっぱり断りましょう。断った相手に何度も勧誘することは禁止されています。

・ しっかり確認しましょう。一方的に送りつけられた場合、受け取る必要はありません。

・ このようなときは、すぐに消費生活センター等に相談してください。

相談日 月～金(祝・休日、年末年始除く)

相談時間 午前9時～午後4時

相談無料 秘密厳守

ところ 木津川市木津上戸15 相楽会館1階
京都府木津総合庁舎東隣

問合せ 相楽消費生活センター ☎72-9955

(全国共通ナビダイヤル ☎0570-064-370 でも可)

「里山の維持再生ゾーン」の実現に向けて

～市民協働による持続可能なまちづくりのモデルケースとして～

山城の国最大の中世城郭 鹿背山城跡へ行こう

木津の文化財と緑を守る会 URL <http://kizu1978.info>

開発が中止となった、学研木津北地区に、城跡があることをご存じですか。

この城の名称は、鹿背山城といいます。

鹿背山城は、一般的に知られているような天守閣を持つ城とは異なり、山の尾根に築かれた中世の山城(やまじろ)です。

この山城の整備をしているのが、木津の文化財と緑を守る会です。

この会には7つの研究部会があり、その一つ「鹿背山城何でも城う(知ろう)会」が様々な活動をおこなっています。

活動内容としては、城主や防御施設の変遷研究のほか、竹の伐採や下草の刈り取り、ルート案内板や防御施設案内板の設置などをはじめ、市民に対する城の講演会やフィールドワークにも取り組み、この城跡の素晴らしさを伝える活動をしています。

また、鹿背山城周辺には、万葉集に詠われた草花が多くあり、これらの草花が育つ環境も会の活動により守られています。

○2011年にはNHKにも取り上げられました

『体感・実感! にっぽんの名城』という番組で、姫路城・熊本城・名古屋城・大坂城・仙台城・上田城・松代城・小谷城といった日本の有名な城と共に、「縄張り図を読む」をテーマに紹介されました。

○2012年には模型を作成しました

鹿背山城の全体イメージを分かりやすく説明するため、1/625の模型を作成しました。現在は山城郷土資料館(ふるさとミュージアム山城)で展示をおこなっています。

▼「鹿背山なんでも知ろう」講座に参加しませんか

鹿背山城を歴史的・地域的・城郭史的な面から考える講演会と、城跡の見学や整備を体験してより深く中世の城を知るための連続講座です。

第1回 講演会(必修)

テーマ 鹿背山城の防御施設と大和を支配した鹿背山城主
とき 1月20日(日)午前10時～正午(開場 午前9時30分)
ところ 東部交流会館
講師 岩井照芳(木津の文化財と緑を守る会 会長)

第2回 鹿背山城見学会(必修)

鹿背山城の全域を木津の文化財と緑を守る会会員の案内で見学します。
とき 2月10日(日)午前10時～午後3時30分
集合 JR木津駅西口 きのつバス停留所前 午前10時
その他 保険に加入しています。

第3回 鹿背山城の整備(選択)

鹿背山城内の整備を木津の文化財と緑を守る会会員と一緒にこなします。(女性には軽作業があります)
とき 3月3日(日)午前9時30分～午後3時
集合 鹿背山西念寺 午前9時30分
その他 自由参加になります。道具は主催者で準備します。

対象 第1回・2回に必ず参加できる方
・第2回は山城を歩きますので自信のある方のみ参加ください。

料金 無料(交通費および講座詳細の案内郵送料100円は自己負担)

定員 50人

申込問合せ 1月12日までにホームページ又はFaxで、郵便番号・住所・氏名・年齢・電話(Fax)番号、第3回(選択)の出欠を記入して次のところへ。
木津の文化財と緑を守る会

URL <http://kizu1978.info> Fax71-8131

主催 木津の文化財と緑を守る会



鹿背山城跡から木津川を望む



防御施設 豎掘の保全



模型

日頃の想いを高らかに

11月3日、第4回木津川市「少年の主張」大会

加茂文化センター（あじさいホール）で第4回木津川市少年の主張大会が開催されました。大勢の聴衆のもと、第1次審査で選ばれた22人の小・中学生が出場し、力強く発表してくれました。

結果、次のとおりとなりました。皆さんおめでとうございます。

【敬称略】

	小学生の部			
最優秀賞	高の原小学校	6年	青木 安彌	
優秀賞	木津小学校	6年	宮本 りあな	
	梅美台小学校	6年	松田 真綺	
奨励賞 (発表順)	高の原小学校	6年	横田 菜月	
	上狛小学校	5年	西本 れんげ	
	相楽小学校	6年	波多野 宏樹	
	相楽台小学校	5年	藤井 雅子	
	加茂小学校	6年	早川 千世	
	南加茂台小学校	5年	田中 大輔	
	棚倉小学校	6年	米田 早織	
	木津川台小学校	6年	福島 亜美	
	州見台小学校	6年	出谷 萌夏	
	恭仁小学校	6年	野口 絢賀	
	梅美台小学校	6年	小西 幸笑	

まちの話題



【敬称略】

	中学生の部			
最優秀賞	泉川中学校	3年	太田 玲	
優秀賞	木津中学校	3年	坪井 美樹	
	泉川中学校	2年	浦崎 貴子	
奨励賞 (発表順)	木津中学校	3年	竹田 琴音	
	木津第二中学校	3年	志賀 航	
	木津南中学校	3年	島野 俊佑	
	木津第二中学校	3年	清水 美咲	
	山城中学校	3年	鈴木 聡人	

京都府明るい選挙啓発ポスター及び標語の審査結果

明るい選挙啓発ポスターは、京都府内で1,863点、標語については1,635点の応募があり、木津川市では次の皆さんが入賞されました。【敬称略】

また、啓発ポスターの部で特別賞に選ばれた作品は、中央（全国）審査に出品されました。

特別賞

【京都府選挙管理委員会委員長賞】

※中央審査に出品

木津南中学校
1年
秋田 佑里香



特別賞

【京都府明るい選挙推進協議会会長賞】

※中央審査に出品

梅美台小学校
4年
山田 安香音



木津小学校
6年
舟木 開星



入選

加茂小学校 4年
北村 仁
木津南中学校 1年
西條 真奈美
木津南中学校 1年
田中 元樹
木津第二中学校 2年
川田 皇子

日頃の活動が評価されました

11月22日、優良PTA文部科学大臣表彰受賞

加茂小学校PTAが、平成24年度優良PTA文部科学大臣表彰を受賞されました。

この賞は、PTAの健全な育成と発展に役立てるため、優秀な実績を上げているPTAに与えられるものです。加茂小学校は、第60回日本PTA全国研究大会京都府大会のロゴにも使用されている「P-tach（ピータッチ）」（PTAにタッチするの造語）を考案され、保護者や地域の方々にとって親しみやすいPTA活動を推進されている等のことが高く評価されました。おめでとうございます。

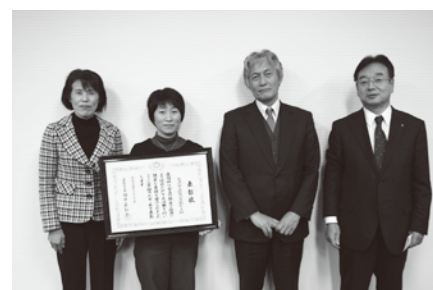

環境啓発ポスター・グリーンカーテンフォトコンテスト結果

市内の小中学校から夏休みの自由課題として、今年も「省エネ」をテーマに「環境啓発ポスター」を募集しました。今年は小学生からの応募のみでしたが、地球温暖化防止、省エネに対する心のこもった多くの作品の応募がありました。

また、「グリーンカーテンフォトコンテスト」として、地球温暖化防止のテーマで一般を対象に、家庭や職場で取り組まれた「グリーンカーテン」の写真の募集をおこないました。

これらの作品や写真については、関係者により審査をおこなった結果、以下の方々が入賞されました。

この中で、環境啓発ポスターのうち「市長賞」の作品については、市内の可燃ごみ収集車に掲示します。

なお、入賞作品は、加茂文化センター（あじさいホール）で1月9日～15日、市役所本庁舎住民活動スペースで1月16日～22日、山城総合文化センター（アスパアやましろ）で1月23日～29日までそれぞれ展示しますので、ぜひご覧ください。（各展示会場の最終日は、午前中のみでの展示となります。）

青少年の健全育成に貢献して

11月25日、京都府青少年健全育成功労者等知事表彰受賞

木津川市青少年育成委員会 木村隆昭さん、今西三千子さんが多年にわたり青少年育成委員として、「少年の主張大会」をはじめ各種事業の実施に尽力するなど、心豊かで健やかな青少年の健全育成に貢献されてきたとして、平成24年度京都府青少年健全育成功労者等知事表彰を受賞されました。

おめでとうございます。



宝くじ助成金で整備しました

市では、地域の健全な発展を図るため、（財）自治総合センターからの助成を受けて、コミュニティ団体がおこなう事業に対して支援しています。本年度は、兜台地域自治会連合会の事業が採択され、防災鍋・カラオケセット・野外音響セット等の備品を購入しました。

この助成事業は、宝くじの普及広報を図るために宝くじの収入を財源として、（財）自治総合センターが地域のコミュニティ活動や自主防災活動に対して、設備・備品等の整備をおこなうものです。

宝くじの助成金は、まちのこんなところにも役立っています。



▼入賞者のみなさんは、以下のとおりです（敬称略）

□環境啓発ポスター

【小学生の部】

市長賞	高の原小学校 6年	鵜澤 優衣
優秀賞	州見台小学校 5年	澤 璃音
優秀賞	上狛小学校 3年	野田 真愛
奨励賞	上狛小学校 4年	水嶋 葉月
奨励賞	上狛小学校 3年	森川 詩菜

□グリーンカーテンフォトコンテスト

市長賞	林 悦子（木津川市南加茂台）
優秀賞	山本 裕里（木津川市加茂町北下手）
奨励賞	市立山城図書館（木津川市山城町）

万が一の火災のために

11月13日、相楽中部消防本部・精華町消防本部合同訓練

オムロン（株）京阪奈イノベーションセンタにて、相楽中部消防本部と精華町消防本部による合同訓練を実施しました。



訓練には、オムロン（株）の社員約350人が参加しました。今回の訓練は、オムロン（株）の社員の皆さんの防火意識の高揚や災害時における初動活動を円滑・迅速にすることを目的におこなわれました。

訓練に参加したオムロン（株）の清水優さんは、「はしご車による救助や救急隊による負傷者の処置など実際の火災に近い訓練であったので、緊迫感を持って臨みました。今後に向けて火災を発生させないように意識するだけではなく万が一火災が発生した場合においても訓練の成果を生かして活動したいと思いました。」と強い決意を語ってくれました。

けいはんな落語

月亭一門誘笑会

と き 3月2日(土) 午後3時～(開場 午後2時30分)

ところ けいはんなプラザ「メインホール」

出演 月亭八方、月亭八天、月亭八光、月亭方正(山崎邦正)、月亭八斗

※出演者は予告なく変更する場合がございますので、

あらかじめご了承ください。

演目 上方古典落語、トークコーナー

チケット 1月9日(水)から下記の窓口で販売

前売券: 2,500 円(全席指定 / 税込)

当日券: 3,000 円(全席指定 / 税込)

※未就学児は入場できません。

①株式会社けいはんな (けいはんなプラザ交流棟3階)

☎95-5115(平日 午前10時～午後5時30分)・3月1日(金)まで販売

②ケイ・ネット平和堂京田辺店 (アル・プラザ京田辺1階)

☎65-2109(午前10時～午後9時)・2月27日(水)まで販売

③チケットぴあ

(チケットぴあ店舗、セブン-イレブン、サークルK・サンクス)

□チケットぴあ予約電話番号 / 0570-02-9999 Pコード 425-666

□@チケットぴあ <http://pia.jp/t/PC>・携帯電話共通から「けいはんなプラザ」を検索

・2月25日(月)まで販売

※チケットぴあでのお買い求めにはチケット料金に加え、発券手数料(105 円)等が必要になります。

◆購入されたチケットの払い戻しはできませんので、あらかじめご了承ください。

問合せ 株式会社けいはんな事業部

☎95-5115(平日 午前10時～午後5時30分)

主催 けいはんな学研都市活性化促進協議会

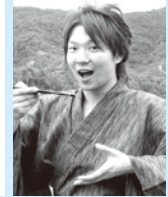

けいはんなプラザ・プチコンサート IN 木津川

無料

若手音楽家による気軽に和やかなコンサートをアスピアやましろで開催します。この機会に是非、ご鑑賞ください。

と き 1月23日(水)午後2時50分～午後3時30分(開場 午後2時30分)

ところ アスピアやましろ「グリーンホール」

出演 麻植理恵子(箏、十七絃) 中村公俊(ヴァイオリン)

曲目 日本のわらべうた(予定)など

その他 木津川市生きがい大学教養講座と共同で開催します。

ホール2階席からの鑑賞となることをご了承ください。

問合せ けいはんなプラザ・プチコンサート実行委員会 ☎95-5105

学研企画課 ☎75-1201

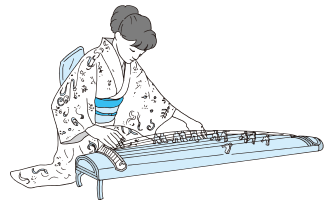

加茂プラネタリウム館

<1月のプラネタリウム案内>

☆初春の星空 [オリオン座のひみつ]

★みんなで楽しくお正月あそびコーナー

☆無料! ふしぎなおもちゃ作り

土・日・祝日(14日)限定!

親子一緒にプチ工作楽しみませんか?



通常料金

	3歳～小学生	中高生	大人
市内	無料	300円	500円
市外	200円		

※1月19日午前は講座のため一般投影は中止します。

・定休日 月・木曜日

・1月14日(月) 祝日開館・翌15日(火)振替休館

・休館日 1月4日(金)まで

<英語 de きか night 冬バージョン> 要予約

と き 2月10日(日)

①午前10時30分～

②午後1時30分～(各回約60分)

対象 小学生以上(保護者同伴)

定員 50人(先着順)

内容 ★バレンタインの夜空に輝く6つのダイヤモンド
日本語と英語で紹介します。

★おもしろ英語劇「恋するオリオン」もお楽しみに!

参加費 通常料金

申込 1月12日から電話で加茂プラネタリウムへ。

問合せ ☎76-7645(午前9時～午後5時)

学研都市インフォメーション

Kansai Science City Information

けいはんなプラザ

けいはんな映画劇場 天地明察

時代をひっくり返す大計画、それは日本初の暦を作ること！？
星を追い続けた男・安井算哲の挑戦を描く、勇気に満ちた感動の物語。



監督 滝田洋二郎
出演 岡田准一、宮崎あおい、中井貴一、松本幸四郎、佐藤隆太、市川猿之助、笹岡高史、岸部一徳、渡辺大、白井晃、横山裕、市川染五郎 ほか
公式HP <http://www.tenchi-meisatsu.jp>
と き 1月18日(金) 午前10時30分～、午後2時～、午後7時
1月19日(土)・20日(日) 午前10時30分～、午後1時30分、午後4時30分
料 金 一般 1,000円
中学生以下、60歳以上 700円
けいはんなプラザ友の会会員 700円
問合せ (株)けいはんな事業部 ☎95-5115

伊勢正三・太田裕美・大野真澄

アコースティックナイト

と き 3月3日(日) 午後5時～(開場 午後4時30分～)
ところ けいはんなプラザメインホール
チケット 6,000円(全席指定) ※未就学児入場不可
問合せ (株)けいはんな(けいはんなプラザ3階チケットカウンター) ☎95-5115(平日 午前10時～午後5時30分)
主 催 (株)けいはんな・ジェイエムピー



けいはんなプラザ・プチコンサート

1月16日(水) Violin×Cello DuoConcert
出 演 岡本明子(ヴァイオリン)、誓山由樹(チェロ)
曲 目 ハルヴォルセン／ヘンデルの主題によるパッサカリア ほか
1月23日(水) ピアノコンサート
出 演 光岡萌(ピアノ)
曲 目 ショパン／バルカローレ op.60 ほか
1月30日(水) ロシアの四季
出 演 野口玲奈(ピアノ)
曲 目 チャイコフスキー／「四季」より ほか
と き 午後0時15分～0時45分
ところ けいはんなプラザ「アトリウムロビー」
料 金 無料(駐車場1時間未満無料)
問合せ けいはんなプラザプチコンサート実行委員会 ☎95-5105 ※1月2日・9日(水)はお休みです。

サーカス&沢田知可子コンサート

～ビューティフルヴォイス～

と き 1月26日(土) 午後5時30分～(開場 午後5時)
ところ けいはんなプラザ「メインホール」
チケット 5,600円(全席指定) ※未就学児入場不可
問合せ (株)けいはんな(けいはんなプラザ3階チケットカウンター) ☎95-5115(平日 午前10時～午後5時30分)
主 催 (株)けいはんな・ジェイエムピー



けいはんな記念公園

◆新春コンサート～津軽三味線の調べ～

と き 1月6日(日) 午後2時～3時
ところ 水景園観月楼地階ホール
料 金 庭園入園料

◆芽ぶきのモリラリー【冬】～野鳥となかよくなるう～

と き 1月6日(日)～2月28日(木) 午前9時～午後5時
ところ 水景園芽ぶきの森
料 金 庭園入園料

◆七草粥のふるまいと折り紙でコマづくり～人日の節句～

と き 1月7日(月) 午後2時～4時
ところ 水景園観月楼地階ホール
料 金 庭園入園料

◆水景園のいけばな教室 要予約

と き 1月10日・24日(木) 午後1時30分～4時
ところ 水景園観月楼研修室
料 金 2,000円(予約は前々日まで)

◆あつまれ！芽ぶきの森のこびとたち～森あそびの日～

と き 1月20日(日) 午後1時～4時
ところ 水景園芽ぶきの森(雨天中止)
料 金 一般100円、小中学生50円 ※未就学児無料 ※庭園入園料別途必要

◆たき火で焼き芋を焼こう 要予約

と き 1月26日(土) 午後1時～4時
ところ 水景園山棚田
料 金 500円 ※3歳以下は無料

申込・問合せ けいはんな記念公園管理事務所 ☎93-1200 URL <http://www.keihanna-park.jp>

参考 通常の開園時間：午前9時～午後5時 通常の庭園入園料：一般200円、小中学生100円(60歳以上は年齢証明の提示で無料)



ホール・イベント

いずみホール

日	月	火	水	木	金	土
		①	②	③	4	5
6	⑦	8	9	10	11	12
13	14	15	16	17	18	19
20	21	22	23	24	25	26
27	28	29	30	31	1	2
3	④	5	6	7	8	9

○は休館日

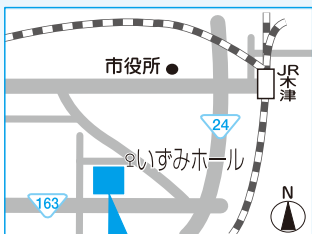

いずみホール (中央交流会館)
☎72-8800 Fax72-2801 [月曜日休館]

いずみホール 冬のこども大会 無料

パペット&ジャグリング・ショー人形劇団京芸「じゃん・じゃが・じゃん!」がやってくる。

と き 1月26日(土)
午後1時30分～(40～50分程度)

ところ 中央交流会館(いずみホール)
対象 市内にお住まいの3歳～小学6年生
(小学生2年生以下は保護者同伴)

定員 130人
申込 いずみホールで整理券を配布します。(1人3枚)

・窓口配布 1月6日 午前9時～
・電話予約 1月8日 午前9時～
※窓口配布で定員数に達した場合は、電話予約は受け付けません。

問合せ 中央交流会館(いずみホール)
☎72-8800

桂ざこば一門会

と き 3月20日(水・祝) 午後2時
(開場 午後1時30分)

ところ 中央交流会館(いずみホール)

入場料 前売1階席 2,000円(当日2,500円)
・後席 1枚敷(3人まで可) 前売5,000円
※3月1日(金)からはバラ売りとなります。
前売 ひとり1,500円(当日2,000円)

発売 1月19日午前9時から中央交流会館(いずみホール)で開始。
※販売初日は、1人につき5枚まで(後席は1枚敷まで)とします。
※1月20日午前9時から、電話予約受付を開始します。予約後1週間以内にお引き取りください。(初日完売の場合、電話予約はおこないません。)

その他 ・未就学児の入場はできません。
・お求め後のチケットは、取消・変更等一切できません。
・駐車場に限りがありますので、できる限り公共交通機関をご利用ください。



制作協力：株式会社米朝事務所

加茂文化センター

日	月	火	水	木	金	土
		①	②	③	④	5
6	⑦	8	9	10	11	12
13	14	15	16	17	18	19
20	21	22	23	24	25	26
27	28	29	30	31	1	2
3	④	5	6	7	8	9

○は休館日



加茂文化センター (あじさいホール)
☎76-4611 Fax76-7593

初心者のためのパソコン講習会1月

初めてのワード

ワードの各種機能を使って基本的な案内文書や表などを作成しましょう。

と き 1月10日・17日・24日・31日(木)

①午前10時～11時30分
②午前11時30分～午後1時

受講料 4回6,400円(6時間分)
※資料代500円別途

講師 西谷コンピューター学院 西谷 久子

初めてのエクセル

エクセルの機能を使って、簡単な表計算からオフィスで役立つデータベースやグラフの作成など、基本的なことをゆっくり学びましょう。

と き 1月11日・18日・25日、2月1日(金)

①午前10時～11時30分
②午前11時30分～午後1時

受講料 4回6,400円(6時間分)
※資料代500円別途

講師 西谷コンピューター学院 西谷 久子

ムービーメーカーで動画をつくろう

今まで撮った多数の写真をスライドショーに編集し、タイトルや音楽を付けてオリジナルムービーとして記念に残しましょう。

と き 1月23日・30日、2月6日(水) 午前10時～正午

受講料 3回6,400円(6時間分)
※資料代500円別途

講師 アイティエス・パソコン教室 仲辻 芳文

フェイスブックをはじめよう

FaceBookはインターネットを利用した交流サービス。メッセージや近況・写真などを伝え合うことができます。基本操作から写真の編集・アップロードまで習得できます。

と き 1月23日・30日、2月6日(水)
午後0時45分～2時45分

受講料 3回6,400円(6時間分)
※資料代500円別途

講師 アイティエス・パソコン教室 仲辻 芳文

※各開講前日までにご予約ください(定員各5人)。
※ご自分のノートパソコンを持ち込んで受講できます。
※欠席された場合の補講については問い合わせください。

申込・問合せ 加茂文化センター ☎76-4611

松原のぶえ&三山ひろしジョイントコンサート

と き 3月6日(水)

1部開演 午後2時
(開場 午後1時30分)

2部開演 午後6時
(開場 午後5時30分)

ところ アスピアやましろ
「グリーンホール」
(全席指定)

入場料 ◆木津川市チケット
(市内にお住まいの方および
アスピアカルチャー会員限定)
4,000円

◆木津川市外在住者
4,300円
※当日はそれぞれ500円増し。

発売 1月12日午前9時から、
アスピアやましろで開始。(お一人様につき2枚まで)
1月13日午前9時から、電話予約受付
開始。(1週間以内にお引取りください。)
*お求め後の取消・変更は一切できません。
*未就学児の入場はできません。
*前売完売の場合、当日券はありません。



松原のぶえ



三山ひろし

アスピアシアター「わが母の記」

たとえ記憶がなくなっても、母の愛は消えない。
作家・井上靖の自伝的小説を豪華キャストで描く
家族の絆の物語。

出演 役所広司・樹木希林・宮崎あおい ほか

と き 2月23日(土) 午前10時30分～
午後1時30分～

ところ アスピアやましろ「グリーンホール」

入場料 前売 一般 1,000円
シニア・身障者・アスピアカルチャー会員 700円
※当日はそれぞれ200円増し

発売 1月8日 午前9時からアスピアやましろで
開始。(電話予約可)

第4回ふれあい文化講座 の開催について 無料

①テーマ「古代都城史からみた恭仁宮」
講師 京都市埋蔵文化財研究所 網 伸也 氏

②テーマ「行基と泉橋寺」
講師 京都大学教授 吉川 真司 氏

と き 1月27日(日) 午後1時30分～4時30分
ところ 木津川市中央交流会館「いずみホール」

定員 200人(先着順)

問合せ 文化財保護室 ☎75-1232

その他 事前の申し込みは必要ありません。

当日、直接会場へお越しください。

主催 木津川市、木津の文化財と緑
を守る会、興福寺

網 伸也 氏



アスピアやましろ

日	月	火	水	木	金	土
6	7	8	9	10	11	12
13	14	15	16	17	18	19
20	21	22	23	24	25	26
27	28	29	30	31	1	2
3	4	5	6	7	8	9

○は休館日



アスピアやましろ (山城総合文化センター)
☎86-5851 Fax86-5852

グリーンホールイベント

イベント名	と き	入場料	主 催
冬の鈴歌謡祭	1月14日(月祝) 午前11時30分～	5,000円	鈴コーポ レーション
新春ダンス パーティー	1月20日(日) 午後1時30分	前売 1,000円	アスピア やましろ

新春アスピアダンスパーティー

健康的に社交ダンスはいかがですか。アテンダン
トもいますので、お気軽にご参加いただけます。お
楽しみ抽選会もあります。

と き 1月20日(日) 午後1時30分～
(開場 午後1時15分)

ところ アスピアやましろ「グリーンホール」

入場料 前売 1,000円(当日 1,200円)
*デモンストレーション出場者募集
1組 3,000円

発売 1月5日からアスピアやましろで開始。(電話予約可)

グラウンドゴルフDAY

と き 1月10日(木)・17日(木)
午前9時30分～午後4時
※時間内でご都合の良い時間にどうぞ

ところ 不動川公園多目的広場

対象 18歳以上の方

参加料 ひとり200円

申込 当日の午前9時から、アスピアやましろ窓口へ。

その他 クラブ・ボールは各自ご持参ください。

第11回学研都市就職フェア

と き 1月25日(金) 無料

午後1時30分～4時30分(受付 午後1時～)

ところ けいはんなプラザ3階「ナイル」

対象 仕事をお探しの方
(近隣地域で仕事を探している方、転職を考
えている方、卒業予定の方など)

その他 事前の申し込みは必要ありません。
面接を希望される方は、履歴書(複数枚)を
用意してください。

問合せ 木津川市学研企画課企業立地推進室
☎75-1201

主催 木津川市、京田辺市、精華町
ハローワーク田辺・木津
ハローワーク奈良
けいはんな学研都市活性化促進協議会

図書館だより

LIBRARY
INFORMATION

休館日カレンダー

日	月	火	水	木	金	土
		1	2	3	4	5
6	7	8	9	10	11	12
13	14	15	16	17	18	19
20	21	22	23	24	25	26
27	28	29	30	31	1	2
3	4	5	6	7	8	9

●印は全館休館日です。
●印は山城図書館のみ開館日です。

中央図書館 ☎ 72-2980

加茂図書館 ☎ 76-6466

山城図書館 ☎ 86-5001

開館時間 平日／午前10時～午後6時
土・日／午前10時～午後5時
※山城図書館は祝日開館

貸し出し 図書／10冊まで
(うち視聴覚資料2点まで)
期間／2週間

新しくはいった本 (山城図書館)

一般書

■ぬけまいる 朝井まかて 著

おひ乃、お志花、お蝶。若い頃は「馬喰町の猪鹿蝶」で鳴らした江戸女3人組が、それぞれの鬱屈を胸に仕事も家庭も捨ておいて、お伊勢詣りに繰り出した。かしましい道中は波乱の連続で…！？

■あたらしいことわざ絵辞典 ニシワキタダシ 著

昔からあることわざを、新しくアレンジしてゆるーいイラストとともに紹介。

笑ってなごめて関西弁も身につく、新しいことわざの本。

児童書

■赤ちゃんふれあおう1 赤ちゃんの一日 寺田清美 著

朝起きてから夜寝るまで、赤ちゃんが1日をどう過ごしているのかを写真とともに紹介。簡単な離乳食の作り方や、赤ちゃんの体のしくみ、0～2歳の発達、Q&Aなども収録。

■へびちゃんおしゃべりだいすき! きむらゆういち さく

今日は、12支の動物たちがかよう「12支園」の作品展。へびちゃんは、準備でバタバタするみんなを笑わせようとします。が…。12支のはじまりのお話も掲載された、楽しいしかけえほん。



中央図書館

土曜シアター

◆『ウィニング・パス』

(出演: 松山ケンイチ・堀北真希ほか)

と き 1月12日(土) 午後2時～3時50分

ところ 中央図書館2階「視聴覚室」

ホリデーシアター

◆『木こりと金のおの ほか全4話』

と き 1月20日(日) 午後2時～2時50分

(開場: 午後1時45分)

ところ 中央図書館2階「視聴覚室」

※シアターは、開始後15分経ってご参加の方がおられない場合には、上映を中止します。ご了承ください。

おはなし会

◆絵本・紙芝居のよみきかせ

(朗読サークル「こだま」)

と き 1月5日・26日(土)
午前10時30分～正午
1月19日(土)
午後2時～2時30分

加茂図書館

おはなし会 (おはなしポケット)

と き 1月6日・20日(日)
午前10時30分～11時

山城図書館

おはなし会

◆「へび」のおはなし

と き 1月13日(日) 午前11時～

◆「てぶくろ」のおはなし

と き 1月27日(日) 午前11時～

山田美知子水彩画展「花とブッダ」

花々を描いた作品を中心に展示する山田美知子さんの絵画展。色鮮やかで個性豊かな作品の数々をお楽しみください。

と き 1月20日(日)まで ※最終日は午後4時まで

ところ 中央図書館2階「展示ホール」

出展者 山田美知子さん

写真展

と き 1月5日(土)～2月28日(木)

ところ 山城図書館正面玄関前ホール「展示ケース」

出展者 大西良和さん

「私は趣味で写真を撮っています。作品は何度か変えるつもりです。どうぞよろしく。」

雑誌スポンサー募集中

図書館の雑誌購入費(年間1雑誌、約3,400円～36,000円)をスポンサーにご負担いただき、この雑誌最新号のカバーと雑誌棚にスポンサー広告(縦8cm・横15cmサイズ)を1年間掲載できる制度です。

中央・加茂・山城図書館は年間118,000人の方々が利用されますので、大きな広告効果が期待できます。ご応募をお待ちしています。

詳しくは、図書館で配布の募集案内または図書館ホームページをご覧ください。

問合せ 中央図書館 ☎ 72-2980 加茂図書館 ☎ 76-6466

山城図書館 ☎ 86-5001





ノロウイルスにご注意

冬の到来を感じる頃からノロウイルスによる感染性胃腸炎の発生が多くなります。
ノロウイルスは感染力が強く少しのウイルスで感染します。ウイルスに汚染された生かきや調理器具、感染している人の便や吐物、あるいは汚染された場所やモノなどから手指を伝って経口的に感染します。特に高齢者や乳幼児が感染した場合は重症化する恐れがあります。
ノロウイルスの消毒には家庭用漂白剤に含まれている次亜塩素酸ナトリウムが有効です。
※消毒用アルコールは効きません。



ノロウイルスに感染しないために！！

- 食事の前や、トイレの後、調理の前には必ず石鹸で手を洗いましょう。
- 調理の最中でも生ものに触れた場合は手を洗いましょう。
- かきなどの二枚貝は中心部まで十分火を通しましょう。
- 便や吐物の処理後は十分手を洗いましょう。



公立山城病院 ☎72-0235 URL <http://www.yamashiro-hp.jp/>

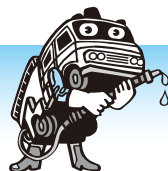

消防News 防災とボランティアの日

関東大震災が起きた9月1日は「防災の日」となっており、毎年全国で防災訓練などがおこなわれています。では、平成7年に阪神・淡路大震災が起きた1月17日は何の日かご存知でしょうか。阪神・淡路大震災でボランティアの活動が注目されたことがきっかけとなり、平成7年に毎年1月17日を「防災とボランティアの日」とすることに定められました。「災害時におけるボランティア活動および自主的な防災活動についての認識を深めるとともに、災害への備えの充実強化を図ること」が目的とされています。

その活動は、被災地での災害救援、避難生活の支援、家屋の泥かきなどの復旧支援、被災地や被災者の活力を取り戻すための生活再建支援、町おこし・村おこし等の復興支援、災害被害を軽減するための事前の備えの普及啓発など多岐にわたり、被災直後から復旧・復興に至るさまざまな局面において大きな役割を果たしています。



相楽中部消防組合消防本部 ☎72-2119 URL: <http://www.sourakuchubu119-kyoto.jp>

後期高齢者医療
被保険者の方へ

いつまでも健康でいるために…

いきいき健康コーナー

と き 2月7日(木) 午前9時30分～午後3時

ところ 木津川市役所1階「住民活動スペース」

○あなたの健康度をチェック

- ・血圧測定
- ・血管年齢測定(動脈硬化の危険度を測ります。)
- ・骨健康度測定(手首で、骨の健康度を測ります。)
- ・脳年齢測定 (脳トレーニング、楽しく簡単に測定。) など

○受けよう！ 健康診査

年に一度、健康診査を受けることの大切さをお知らせします。

後期高齢者医療被保険者以外の方も、参加していただけます。

主 催 京都府後期高齢者医療広域連合

問合せ 国保医療課医療係 ☎75-1214





スターウォッチング

空を見上げてみませんか。
と き 1月12日(土) 午後7時～8時30分
 ※曇り・雨天時は中止
ところ 関西光科学研究所駐車場(梅美台8丁目)
持ち物 筆記用具、懐中電灯、双眼鏡(持っている方)
申込 事前の申し込みは必要ありません。
問合せ リサイクル研修ステーション
 加藤 ☎75-2140
その他 天候不良の場合は、午後6時に判断します。午後6時以降に木津川分団(加藤 ☎090-7486-6113)へ問い合わせください。
主催 日本宇宙少年団木津川分団
協力 同志社大学天文同好会

ふるさと散歩 1月

～井平尾から銭司を訪ねる～
 瓶原八景に謡われた井平尾から、古代、鑄銭場のあった銭司地域を訪ねる一般向けコースです。
と き 1月12日(土) 午前9時15分 ※小雨決行
 (解散 午後0時30分頃)
ところ JR 加茂駅西口
コース 加茂駅→恭仁大橋→井平尾・春日神社→湾漂山トンネル→鑄銭遺跡→福田寺→妙見宮・本照寺→加茂駅
参加費 200円(運営協力金)
持ち物 帽子、飲み物、タオルなど
その他 ・傷害保険は各自で加入してください。
 ・事前の申し込みは必要ありません。
問合せ NPO法人 ふるさと案内かも ☎Fax76-3989

木津川市木津町商工会 新春講演会 無料

新春を迎え、今後の日本経済の行方をテーマに新庁舎で講演会を開催します。
と き 1月17日(木) 午後1時30分～3時30分
ところ 木津町商工会(木津南垣外83-3)
テーマ ニュースの裏側から「キーワード」で今後の日本経済と政治を読む。
講師 読売テレビ報道局 特別解説委員 岩田 公雄 氏
申込・問合せ 木津川市木津町商工会 ☎72-3801



けいはんなサロン

～暮らしの中の科学を考える～
と き 1月18日(金) 午後2時～4時30分
ところ けいはんなプラザ ラボ棟2階「天の川」
内容 「微生物」～小さな命の大きな働き～
定員 50人
参加費 500円(飲み物、お菓子代を含む)
申込 前日までに Fax 又は電子メールで下記へ。
 けいはんな文化学術協会 ☎95-5110
 Fax050-3156-1616
 E-mail: antares@kvc.keihanna.ne.jp

堆肥の配布

木津川市雑草堆肥化事業により、除草などで出た草を利用して作った堆肥を配布します。
と き 1月24日(木) 午前9時～11時30分
 (なくなり次第終了)
ところ 中央体育館南側
対象 市内にお住まいの方
持ち物 袋等
問合せ 公益財団法人木津川市公園都市緑化協会
 ☎72-6050

木津川市女性教育講座

パン作りに挑戦しよう(託児付き)

と き 1月27日(日) 午前10時～午後1時
ところ 加茂文化センター(あじさいホール)
対象 市内にお住まい又はお勤めの成人女性の方
定員 30人(先着順)
講師 グローバルネット木津川・パンクラブ
参加費 600円(当日徴収)
内容 調理実習(コーンマヨネーズパン、ナンとカレー)
持ち物 エプロン、三角巾、布巾2枚
託児 1歳以上(託児の昼食は各自で準備)
申込・問合せ 1月7日～17日(土・日を除く)に電話で下記へ。
 社会教育課 ☎75-1233(託児の申込締切も同日)
主催 木津川市女性の会

木津児童館体験学習(ウイナーを作ろう)

～育てよう 一人ひとりの人権意識～
と き 2月16日(土) ※雨天決行
集合 木津児童館 午前8時30分
ところ 伊賀の里 モクモク手づくりファーム(三重県)
対象 市内にお住まいで次のいずれにも該当する小学生
 ・木津児童館に来館登録している。
 ・2月8日(金)午後7時からの事前学習会に保護者と参加できる。
定員 20人(申込多数の場合抽選)
参加費 ひとり1,000円(事前学習会時に徴収)
その他 ・参加申込書は木津児童館にあります。
 (印かんを持参ください)
 ・参加者に、後日くわしい案内状を送ります。
 ・参加決定後に辞退される場合は、キャンセル料500円が必要になります。
申込・問合せ 1月24日(必着)までに直接参加申込書を持参するか、はがきに児童の氏名(ふりがな)・生年月日・学校名・学年・保護者の住所・氏名・電話番号を記入し押印の上、下記へ。
 〒619-0214 木津清水27-4
 木津児童館 ☎72-4700
 午前8時30分～午後5時(日・祝日は除く)

小谷児童館 お楽しみ会 無料

と き 2月16日(土) 午後2時～4時
ところ 小谷児童館「遊戯室」
内容 ヒップホップダンス
講師 リマインド・ダンス・ファクトリー
定員 20人(申込多数の場合抽選)
持ち物 タオル、お茶、上靴、(動きやすい服装)
対象 市内にお住まいの小学生
申込 2月5日(火)午後6時までに直接来館または電話で予約してください。
問合せ 小谷児童館 ☎76-4415

ジュニアリーダー研修会

小学5年生の皆さん、たくさんの仲間と自然の中で、いろいろなことにチャレンジして、6年生になったら「ジュニアリーダー」として活躍しよう。
と き 3月9日(土)～10日(日)
ところ 国立曽爾青少年自然の家(奈良県宇陀郡曽爾村)
対象 市内にお住まいの小学5年生
定員 100人(先着順)
参加費 ひとり2,000円(当日徴収)
申込 1月22日までに、申込用紙を学校または社会教育課(市役所2階)へ。
問合せ 社会教育課 ☎75-1233
主催 木津川市青少年育成委員会



JOY 赤とんぼ

童謡、唱歌の素晴らしさにふれ、心豊かな合唱を親しみ楽しんでいきます。幼き頃の思い出を一緒にしましょう。

と き 木曜日(月2回) 午後1時30分～3時

ところ やすらぎえん保健センター

費用 月額 1,000 円

問合せ 須内 ☎76-7109

市民スキー&ボード

志賀高原スキーツアー

志賀高原スキー場で今年も楽しみませんか。お友達、ご家族おそろいでご参加ください。

と き 2月22日(金)夜10時発～24日(日)

夜9時頃着[2泊2日(車中1泊)]

ところ 志賀高原スキー場

集合 二条城前 午後10時

定員 40人(先着順)

参加費 一人22,000円

[バス代、宿泊(1泊2食)代]当日徴収

申込 2月6日までに社会教育課社会体育係

(中央体育館内 ☎73-2323)へ。

午後8時30分～午後5時15分(火曜日を除く)

問合せ 木津川山の会 弓場 ☎72-5665

その他 ・参加人数が少ない場合は中止になる場合があります。

・ホテルでは、男女別相部屋となります。

・キャンセル料 2月9日～12日…20%、

2月13日～19日…30%、2月20・21日…40%、

2月22日…50%、開始後…全額

主催・共催 木津川市体育協会・木津川山の会

雁が原ファミリースキー

小さなお子さんの雪遊びから、中高校生や大人のスキーまで楽しめます。当日はスキー場のフェスティバルで楽しい催しがありますので、ご家族おそろいでご参加ください。スキーをしたことがない方のために無料のスキー教室(参加自由)があります。

と き 2月3日(日) 午前5時20分

中央体育館・加茂支所集合・出発

午後8時ごろ 中央体育館・加茂支所到着予定

ところ 福井県雁が原スキー場

定員 40人(先着順)

参加費 1座席5,000円

申込 1月25日までに社会教育課社会体育係

(中央体育館内 ☎73-2323)へ。

午前8時30分～午後5時15分(火曜日を除く)

問合せ 木津川山の会 弓場 ☎72-5665

その他 ・参加費、レンタル料は申込書の記載の口

座にお振り込みください。

・レンタルスキー 大人3,000円、小人2,500円

・キャンセル料は、1月16日まで無料、28日まで1,000円、

2月2日まで半額、出発日以降全額です。

・小学生以下の方は保護者同伴をお願いします。

・参加者へは後日詳細を送付します。

・参加者多数の場合は定員を増やすことがあります。

・雪不足や参加人数が少ない場合は中止することがあります。

主催・共催 木津川市体育協会・木津川山の会

納税のお知らせ

市民税・府民税…第4期…納期限は1月31日(木)

国民健康保険税…第8期…納期限は1月31日(木)

☆便利な口座振替をご利用ください☆

けいはんな市民雑学大学 第54回講座 無料

～薬膳の考え方と日常生活での応用～

と き 1月26日(土) 午後2時～4時

ところ イオンモール高の原4階「こすもすホール」

講師 井原浩二(薬膳レストランあわさい NPO

法人けいはんな薬膳研究所)

その他 ・資料代100円必要

・講座後に懇親会を開催(会費2000円程度)

問合せ 渡辺 ☎090-7880-6787

木津川市母親集会

～生命を生み出す母親は、生命を育て 生命を守ることを望みます～

すこやかな子どもたちの成長をめざし親子で楽しみましょう。

と き 1月26日(土) 午前9時30分～11時30分

ところ 加茂文化センター2階「研修室」

内容 ・作って遊ぼう!親子で楽しむびっくり実

験教室 講師:小森明夫先生

・街づくりについての要求書

・バザー

材料費 ひとり100円

問合せ 木津川市母親集会実行委員会

脇田 ☎76-4510 小森 ☎76-4225

福祉職 de アイフェア 無料

～就職面接会～

と き 1月27日(日) 午後1時～4時

ところ 奈良ロイヤルホテル(奈良市法華寺町)

内容 福祉関係事業所35社の合同就職面接会

対象 介護職・看護職など福祉職へ就職希望の方
(新卒・既卒3年以内の方を含む)

問合せ ハローワーク奈良 ☎0742-36-1601

その他 駐車場無料、送迎バスあり。

3・4歳児のひろば「にこにこ」第3期生募集

就園前の3・4歳の子どもたちが経験豊富なスタッフと一緒に、制作・お話し・リズム遊びなどをして楽しく過ごします。

と き 2月・3月の第2・4木曜の4回

午前10時～11時30分(9時45分から受入れ可能)

ところ フォレストエッジ精華学研パークサイド1階

「えんどうまめ教室」(精華町内)

対象 京都府内にお住まいで平成20年4月～平成22年4月生まれの子ども

料金 1期4回分6,000円

(別途教材・おやつ代として1回100円)

定員 10人(先着順)

申込 1月9日午前10時から、①保護者氏名、②子ども

の名前と生年月日、③住所・連絡先を記入し、現

金を添えてアルプラザ木津2階「わくわくひろば」へ。

申込・問合せ NPO法人子育てサポートフレフレクラブ

☎080-3822-8800 Fax73-0308

木津川サイクリング倶楽部 無料

～初詣ラン～

と き 1月6日(日) ※雨天中止

集合 木津グランド 午前10時

先 岡田鴨神社

対象 自己の責任でサイクリングができる人

その他 ・昼食代他各自必要なものは各自負担です。

・事前の申し込みは必要ありません。

主催・問合せ 木津川サイクリング倶楽部

事務局 杉野 ☎090-9984-6106 嶋村 ☎86-4758



魂の山城国一輝

～今ここから愛の授業を始めよう～
と き 2月10日(日) 正午～午後4時
 (開場 午前11時30分)
ところ アスピアやましろ (グリーンホール)
内 容 真由美先生講演&ロックバンドおかんライブ
講 師 ・現役小学校教師(福岡市) 香葉村真由美先生
 ・ロックバンド おかん
 (http://www.rockband-okan.com)
参加費 前売: 大人2,500円・中高生2,000円・
 親子セット(小学生ひとり含む3,000円)、
 幼児無料
 当日: 各500円アップ
申込・問合せ E-mail: sumairugumi@gmail.com
 東谷 ☎090-5462-7265
主 催 子ども達の未来へバトンを繋ごう～ スマイル組
後 援 木津川市教育委員会、木津・山城・加茂商工会

小学生バスケットボール教室

みんなで楽しくバスケットボールを学ぼう。優しく丁寧
 に指導者が教えます。初心者、経験者、大歓迎です。
と き 2月10日(日) 午前10時～正午
 (受付 午前9時30分～)
ところ 高の原小学校
対 象 市内にお住まい又は通学の小学5・6年生
定 員 20人(先着順)
参加費 1人200円(当日徴収)
申 込 2月1日午後5時15分までに、社会教育
 課社会体育係へ(中央体育館内 ☎3-2323)
問合せ 木津川市バスケットボール連盟
 午前8時30分～午後7時15分(火曜日を除く)
 川畑 ☎090-9213-4726
その他 ・主催者でスポーツ傷害保険に加入します。
 ・運動のできる服装で、体育館シューズを持参してください。
 ・タオルや飲み物も各自で持参してください。
主催・共催 木津川市体育協会・木津川市バスケットボール連盟

・ダイヤルするまえに…

木津川市の各課・各部署へのお電話の際は、下記を参考に電話番号を確認のうえ、おかけください。間違い電話で、無関係なご家庭や事務所などにご迷惑をおかけしています。

・なお、月～金曜日の午前8時30分～午後5時15分は各課ダイヤルインへ、それ以外の時間は市役所代表(☎72-0501)へお電話ください。

市役所担当課 ダイヤルイン・メールアドレス

市役所

☎ 72-0501 (代表)
 Fax72-3900 (総務課)

人事秘書課 ☎75-1234
 ✉ hisho@city.kizugawa.lg.jp
 学研企画課 ☎75-1201
 ✉ kikaku@city.kizugawa.lg.jp
 企業立地推進室 ☎75-1201
 ✉ kigyo@city.kizugawa.lg.jp
 総務課 ☎75-1200
 ✉ somu@city.kizugawa.lg.jp
 危機管理室 ☎75-1206
 ✉ kikikanri@city.kizugawa.lg.jp
 財政課 ☎75-1202
 ✉ zaisei@city.kizugawa.lg.jp
 行財政改革推進室 ☎75-1202
 ✉ gyokaku@city.kizugawa.lg.jp
 税務課 ☎75-1203
 ✉ zeimu@city.kizugawa.lg.jp
 収納課 ☎75-1204
 ✉ shuno@city.kizugawa.lg.jp
 市民年金課 ☎75-1210
 ✉ shimin@city.kizugawa.lg.jp
 西部出張所 ☎72-6770

人権推進課 ☎75-1217
 ✉ jinken@city.kizugawa.lg.jp
 まち美化推進課 ☎75-1215
 ✉ machibika@city.kizugawa.lg.jp
 クリーンセンター建設推進室 ☎75-1215
 ✉ clean-center@city.kizugawa.lg.jp
 観光商工課 ☎75-1216
 ✉ kanko@city.kizugawa.lg.jp
 社会福祉課 ☎75-1211
 ✉ fukushi@city.kizugawa.lg.jp
 国保医療課 ☎75-1214
 ✉ kokuho@city.kizugawa.lg.jp
 高齢介護課 ☎75-1213
 ✉ kaigo@city.kizugawa.lg.jp
 子育て支援課 ☎75-1212
 ✉ kosodate@city.kizugawa.lg.jp
 健康推進課 ☎75-1219
 ✉ kenko@city.kizugawa.lg.jp
 指導検査課 ☎75-1224
 ✉ shido@city.kizugawa.lg.jp
 建設課 ☎75-1223
 ✉ kensetsu@city.kizugawa.lg.jp
 まちづくり事業推進室 ☎75-1225
 ✉ machizukuri@city.kizugawa.lg.jp
 管理課 ☎75-1221
 ✉ kanri@city.kizugawa.lg.jp
 都市計画課 ☎75-1222
 ✉ tokei@city.kizugawa.lg.jp
 木津駅前整備事務所 ☎73-6990
 ✉ kizuekiseibi@city.kizugawa.lg.jp

農政課 ☎75-1220
 ✉ nosei@city.kizugawa.lg.jp
 水道業務課 ☎75-1250
 ✉ suidogyomu@city.kizugawa.lg.jp
 水道工務課 ☎75-1251
 ✉ suidokomu@city.kizugawa.lg.jp
 下水道課 ☎75-1252
 ✉ gesui@city.kizugawa.lg.jp
 出納室 ☎75-1218
 ✉ suito@city.kizugawa.lg.jp
 加茂支所(代表) ☎76-3611
 加茂支所市民福祉課 ☎76-8501
 ✉ k-shimin@city.kizugawa.lg.jp
 山城支所(代表) ☎86-2300
 山城支所市民福祉課 ☎86-6600
 ✉ y-shimin@city.kizugawa.lg.jp
 学校教育課 ☎75-1230
 ✉ gakkou@city.kizugawa.lg.jp
 教育施設整備室 ☎75-1231
 ✉ kyoiku@city.kizugawa.lg.jp
 社会教育課 ☎75-1233
 ✉ shakaikyoiku@city.kizugawa.lg.jp
 文化財保護室 ☎75-1232
 ✉ bunkazai@city.kizugawa.lg.jp
 議会事務局 ☎75-1240
 ✉ gikai@city.kizugawa.lg.jp
 行政委員会事務局 ☎75-1208
 ✉ gyosei@city.kizugawa.lg.jp

イマージュ倶楽部会員募集中

葬儀社 株式会社 花駒

イマージュホール木津川 ☎619-0222 木津川市相楽一新堂2-1
 (スーパードット中村屋向い側)

山城店 ☎619-0204 木津川市山城町上泊野日向24

イマージュホール精華 ☎619-0236 精華町植田寺東5-2

☎ 0120-24-8750 24時間受付

http://www.hanakoma.com

お任せ下さいプロのお掃除

ハウスクリーニング・エアコンクリーニング

おそうじ本舗 相楽店 検索

携帯OK ☎0120-502-400

精華町乾谷65 担当:杉浦

毎週日曜日に新聞折込してます

快速住まいのリフォーム
Refine
 バサノニクのリファインショップ

介護保険対象工事・太陽光発電・オール電化・バリアフリー改修・省エネ改修・耐震改修・火災報知器・エコ住宅にリファイン工事承ります
 ネットで検索

リファイン京田辺

Refine リファイン 京田辺
 京田辺市三山木西荒木6 お問合せ
 通話料無料 ☎0120(806)200へ



届いていますか？「広報きづがわ」

「広報きづがわ」は、市内の区・自治会などにご協力いただき各世帯に配布しています。届いていない場合は、学研企画課までご連絡ください。目の不自由な方には、広報をカセットテープで聞ける「声の広報」、また、点字で読むことができる「点字広報」をご用意しています。詳しくは、学研企画課までご連絡ください。

問合せ 学研企画課 ☎75-1201 Fax75-2701

人権・行政相談

1月8日(火)

午後1時～4時

庁舎北別館
午後1時30分～4時
山城福祉センター

1月10日(木) 午後1時～4時

加茂文化センター

2月5日(火)

午後1時30分～4時

アスピアやましろ

問合せ

人権相談 人権推進課

行政相談 総務課

☎72-3522
☎75-1200

社協法律相談

(要予約) 相談月の1日午前8時30分、土日祝の場合・翌平日)

1月11日、2月8日(金)

午後1時～3時30分

木津老人福祉センター

1月25日(金) 午後1時30分～4時

加茂ふれあいセンター

問合せ 社会福祉協議会本所

☎71-9559

社協心配ごと相談

1月4日、2月1日(金)

午後1時30分～4時

木津老人福祉センター

1月9日(水) 午後1時30分～4時

加茂ふれあいセンター

1月25日(金) 午後1時30分～4時

山城福祉センター

問合せ 社会福祉協議会

木津支所 ☎72-5532

加茂支所 ☎76-4338

山城支所 ☎86-4151

年金相談(要予約)

1月23日(水) 午前10時～午後4時

庁舎北別館

予約・問合せ 京都南年金事務所

☎075-643-2620

健康相談(要予約)

1月23日(水) 午前9時30分～11時

加茂保健センター

1月28日(月) 午前9時30分～11時

木津保健センター

問合せ 健康推進課

☎75-1219

女性センター相談

1月11日・25日、2月8日(金)

午後1時～3時

女性センター

問合せ 女性センター

☎72-7719

いじめ・不登校等対策

カウンセリングルーム

毎週金曜日 午前10時～午後6時

中央図書館

問合せ 学校教育課

☎75-1230

※電話相談 毎週金曜日

午前10時～午後5時

☎72-2650

交通事故相談

1月10日(木) 午前9時～午後4時

京都府木津総合庁舎

問合せ 木津地域総務室

☎72-0051

多重債務法律相談(要予約)

1月11日(金)

午後4時～7時

庁舎北別館

問合せ

相模消費生活センター

☎72-9955

観光商工課

☎75-1216

京都府消費生活安全センター

☎075-671-0044

京都府山城広域振興局商工労働観光室

☎21-2426

消費生活相談

平日 午前9時～午後4時

相模会館(京都府木津総合庁舎東隣)

問合せ 相模消費生活センター

☎72-9955

児童相談所全国共通ダイヤル

☎0570-064-000

法律相談(要予約)

毎週火曜日 午後1時～5時

東部交流会館

料 金 5,250円(40分あたり)

問合せ 南部法律相談センター

☎075-231-2378

※各相談については、回数制限等がある場合がありますので、詳細は事前に問い合わせください。

やまなみ法律事務所
YAMANAMI LAW OFFICE
弁護士 橋 英樹 (京都弁護士会所属)
京都府相模郡精華町山田下川原3-6
グランシャリオ山田川第2ビル2階
(近鉄山田川駅前)
☎050-5520-7546
http://www.eonet.ne.jp/~yamanami/
☆各種法律相談受けたいします。お気軽にご相談下さい。
☆業務時間 平日午前9時30分～午後5時30分

税務・会計・相続・贈与・会社設立・建設業許可他
http://www.fujiharakaikai.com/
藤原総合会計事務所
税理士・行政書士 藤原 義明
税理士・行政書士 藤原 庸貴
税理士・社会保険労務士 大倉 康
FSK
木津川市木津宮ノ内95-9 いずみホール前
☎0774-72-7711(代) P有り

弁護士法人
松柏法律事務所 生駒事務所
奈良市中登美ヶ丘6-3-3 リコラス登美ヶ丘A棟2階
奈良弁護士会 弁護士 田辺 美紀 奈良弁護士会 弁護士 山本 直
奈良弁護士会 弁護士 山田 直子 大阪弁護士会 弁護士 奥岡 真入
相談料 30分 5,250円 (但し、初回のみ30分無料)
■お問合せは ☎0742-81-8361 学研奈良登美ヶ丘駅南口から徒歩1分 リコラス登美ヶ丘2階

加茂区域

各ごみは、決められた日の、**朝8時まで**に出してください。
※ごみは決められた場所へ出してください。



地区別収集区域表（燃やすごみ以外）

区 域	地 区
A 地区	① 南加茂台4・6・8・9丁目
	② 南加茂台12・13・14・15丁目
B 地区	① 南加茂台1・2・3・5丁目
	② 南加茂台7・10・11丁目
C 地 区	井平尾、岡崎、河原、西、東、登大路、 仏生寺、口畑
D 地 区	里二本松、観音寺、大野、法花寺野、南加茂台1丁目の一部
E 地 区	新町（駅西1含む）、南町、西町、中町、東 町（駅西2含む）、中森、兎並、山ノ上、北
F 地 区	兎並西（駅東4含む）、駅東1・2・3、小谷 上、小谷下、銭司、山田、奥畑
G 地 区	高田、当尾地区全域

粗大ごみ

※テレビ・冷蔵庫・冷凍庫・洗濯機・衣類乾燥機・
エアコン・パソコン・バイクは収集できません。

A 地区① 2月12日(火)	A 地区② 2月8日(金)	B 地区① 2月26日(火)	B 地区② 2月22日(金)	C 地区 1月17日(木)
D 地区 2月21日(木)	E 地区 1月18日(金)	F 地区 2月15日(金)	G 地区 2月18日(月)	

ペットボトル

※キャップ・ラベルは外して出してください。

A 地区①② 第4月曜	E 地区・F 地区 第5火曜※
B 地区①② 第2月曜	G 地区 第1月曜
C 地区・D 地区 第4月曜	※は年始のため収集日が変わっています。

燃やすごみ（生ごみ・木くず・紙くずなど）

月・木曜	観音寺、大野、法花寺野、北新町の一部、中新町の一部、 南町、西町、中町、東町（駅西2含む）、中森、岡崎の一部、 河原、南加茂台1・8・9・12・14丁目、プレステマンション
火・金曜	二本松、高田、北新町の一部、中新町の一部、南新町（駅 西1・駅東1の一部含む）、兎並、兎並西（駅東4含む）、山 ノ上、北、小谷上、小谷下、山田、当尾地区全域、南加茂 台3・4・5・6・10・15丁目
水・土曜	里、銭司、井平尾、岡崎の一部、西、東、登大路、仏生寺、 口畑、奥畑、駅東1・2・3（プレステマンションを除く）、 南加茂台1丁目の一部・2・7・11・13丁目

※詳しくは「ごみ収集カレンダー」をご覧ください。

燃やさないごみ（ビン・かん・陶器類・蛍光灯など）

※は年始のため収集日
が変わっています。

A 地区①②(※)	1 月 17 日・31 日	2 月 14 日
B 地区①②(第1・3月曜)	1 月 7 日・21 日	2 月 4 日
C 地区(第2・4水曜)	1 月 9 日・23 日	2 月 13 日
D 地区(※)	1 月 17 日・31 日	2 月 14 日
E 地区(第2・4金曜)	1 月 11 日・25 日	2 月 8 日
F 地区(※)	1 月 15 日・29 日	2 月 12 日
G 地区(※)	1 月 10 日・24 日	2 月 7 日

ビニール・プラスチックごみ（ビデオテープ・歯ブラシ・靴など）

※は年始のため収集日
が変わっています。

A 地区①②(※)	1 月 8 日・22 日	2 月 5 日
B 地区①②(※)	1 月 10 日・24 日	2 月 7 日
C 地区(※)	1 月 10 日・24 日	2 月 7 日
D 地区(※)	1 月 10 日・24 日	2 月 7 日
E 地区(第1・3金曜)	1 月 4 日・18 日	2 月 1 日
F 地区(第1・3金曜)	1 月 4 日・18 日	2 月 1 日
G 地区(第2・4月曜)	1 月 14 日・28 日	2 月 11 日

ビニール・プラスチック容器包装（レジ袋・食品カップ・卵ケースなど）

1/1, 1/2の収集
はありません

A 地区①② 金曜	B 地区①② 水曜	C 地区 月曜	D 地区 月曜	E 地区 火曜	F 地区 火曜	G 地区 水曜
--------------	--------------	------------	------------	------------	------------	------------

山城区域

各ごみは、決められた日の、**朝8時まで**に出してください。
※ごみは決められた場所へ出してください。



燃やすごみ

新聞・雑誌・ダンボール
古着・紙製容器包装

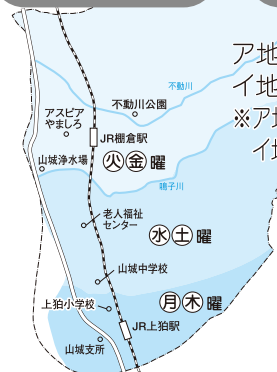

A地区（1月17日、毎月第3木曜日）
イ地区（1月18日、毎月第3金曜日）
※A地区：綺田・平尾（鳴子川から北）
イ地区：上狛北部・上狛南部
北河原・椿井・神童子
平尾（鳴子川から南）

※詳しくは
「ごみ収集カレンダー」を
ご覧ください。

燃やさないごみ

ビン、かん、陶器類、蛍光灯など

（注）収集日は同じ日ですが、必ず別々の袋に入れて出してください。

A 地区（第2・4水曜）	1 月 9 日・23 日	2 月 13 日
B 地区（第2・4木曜）	1 月 10 日・24 日	2 月 14 日
A 地区（上狛北部・上狛南部） B 地区（綺田・平尾・椿井・北河原・神童子）		

粗大ごみ

※テレビ・冷蔵庫・冷凍庫・洗濯機・衣類乾燥機・
エアコン・パソコン・バイクは収集できません。

①地区 1月12日(土)	②地区 1月26日(土)	③地区 2月9日(土)
④地区 2月23日(土)	⑤地区 3月9日(土)	⑥地区 3月23日(土)

- ①地区（上狛南部・国道24号から西側・国道163号から南側）
- ②地区（上狛北部・国道24号から東側）
- ③地区（椿井・北河原・南平尾（鳴子川から南））
- ④地区（南平尾（鳴子川から北）・神童子）
- ⑤地区（北平尾・南綺田（不動川から南））
- ⑥地区（南綺田（不動川から北）・北綺田）

飲料用紙パック…中を洗って、切り開き、乾かしてください。
ペットボトル …キャップとラベルは外して出してください。

山城区域全域 第3水曜日

ビニール・プラスチック容器包装 レジ袋、食品カップ・卵ケースなど

山城区域全域 月曜日

※「ごみ収集カレンダー」および「50音別ごみ分別ガイドブック」は、木津川市ホームページに掲載しています。

Garbage Collection

Please put your garbage in its designated place before 8 a.m. on collection day. Do not put your garbage out the night before. Inquiry: Machibikasuisinka (Sanitation Sec.) Kizugawa city Office
Tel: 75-1215 Fax: 72-3900

まち美化推進課 ☎75-1215

ごみ収集日

各ごみは、決められた日の、**朝8時まで**に出してください。



※ごみは決められた場所へ出してください。

木津区域

燃やすごみ Combustible

生ごみ・木くず・紙くずなど
Kitchen waste, dust etc.

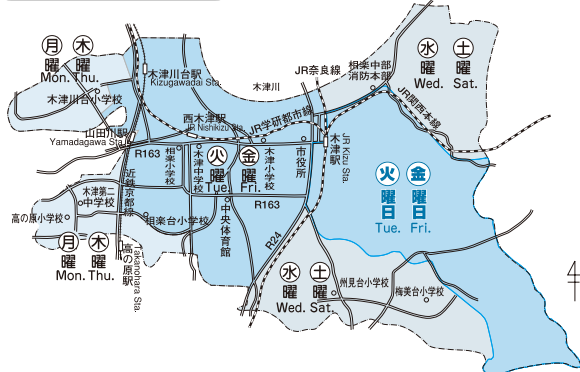

燃やさないごみ Incombustible

ビン・かん・陶器類・蛍光灯など
(Bottles, cans, pottery etc.)

ビニール・プラスチックごみ Plastic goods waste

ビデオテープ・歯ブラシ・靴など
(Video tapes, tooth brushes etc.)

(注) 必ず、別々の袋に入れて出してください。

A 地区 (※)	1 月 8 日・22 日	2 月 5 日
B 地区 (※)	1 月 10 日・24 日	2 月 7 日
C 地区 (第2・4月曜)	1 月 14 日・28 日	2 月 11 日
D 地区 (第1・3月曜)	1 月 7 日・21 日	2 月 4 日
E 地区 (第2・4土曜)	1 月 12 日・26 日	2 月 9 日
F 地区 (※)	1 月 17 日・31 日	2 月 14 日
G 地区 (※)	1 月 15 日・29 日	2 月 12 日
H 地区 (第1・3金曜)	1 月 4 日・18 日	2 月 1 日
I 地区 (※)	1 月 16 日・30 日	2 月 13 日
J 地区 (※)	1 月 9 日・23 日	2 月 6 日
K 地区 (第2・4金曜)	1 月 11 日・25 日	2 月 8 日

※は年始のため収集日が変わっています。

飲料用紙パック Paper bottles

※中を洗って、切り開き、乾かしてください。

ペットボトル Plastic bottles

※キャップとラベルは外して出してください。

飲料用紙パック ペットボトル 回収容器常設場所

市役所
女性センター
リサイクル研修ステーション
西部交流会館
東部交流会館
京都府木津総合庁舎駐車場倉庫内
以上施設開所日のみ設置
スーパー中村屋(木津店)
城酒店
イワウチ酒店
JA京都やましろ木津支店
アル・プラザ(木津店)
ハーベス(木津川台店)
スーパードーム
イオン高の原店(西側入口)
サンディ(木津店)
フレンドマート(木津川店)
以上営業日のみ設置

拠点回収

※は年始のため収集日が変わっています。
決められた場所へ出してください。

第2火曜	A 地区・D 地区	※
第2火曜	B 地区・C 地区・K 地区	
第3火曜	E 地区・H 地区・I 地区	
第4火曜	F 地区・G 地区・J 地区	

Permanent collection points for paper bottles / plastic bottles

We regret that due to lack of space, no details in English are available. Please ask your neighbors and/or the Kizugawa city office for information regarding collection points.

古紙類 (新聞・雑誌・ダンボール・古布など) Used paper, magazine, corrugated cardboard, and cloth

古紙類をリサイクルすることで燃やすごみの量を減らすことができます。

古紙類集団回収事業

古紙類等の集団回収にご協力ください。

集団回収で古紙類(新聞、雑誌、ダンボール、紙パック、古着)を収集された場合、補助金(予算範囲内)をお支払いします。

※収集業者によって回収品目が異なることがあります。くわしくは各収集業者に問い合わせください。

拠点回収

梅美台公園南側歩道	第3月曜日
梅美台5丁目黄葉公園	1 月の回収は
州見台1丁目山藍公園	ありません。

古紙類…新聞・雑誌・ダンボール・古布・飲料用紙パックなどは完全リサイクルされます。「燃やすごみ」として収集されません。各地域で、定められた場所にきちんとお出してください。

Used paper, magazine, corrugated cardboard, and cloth must each be sorted out separately.

These items will be recycled and will not be treated as combustible waste. Please ask your neighbors and/or the Kizugawa city office for information regarding the designated place and collection days.

ビニール・プラスチック容器包装 Plastic casing/wrapping

レジ袋・食品カップ・卵ケースなど
Grocery bags, shampoo bottles, egg cartons etc.

1/1,1/2,1/3の
収集はありません。

A 地区	B 地区	C 地区	D 地区	E 地区	F 地区
木曜 (Thu.)	月曜 (Mon.)	木曜 (Thu.)	水曜 (Wed.)	水曜 (Wed.)	月曜 (Mon.)
G 地区	H 地区	I 地区	J 地区	K 地区	
金曜 (Fri.)	火曜 (Tue.)	火曜 (Tue.)	金曜 (Fri.)	火曜 (Tue.)	

粗大ごみ Large size

机・自転車・ストーブ・タンスなど
Desk, bicycle, stove, chest etc.

※テレビ・冷蔵庫・冷凍庫・洗濯機・衣類乾燥機・エアコン・パソコン・バイクは収集できません。

A 地区	B 地区	C 地区	D 地区
2月27日(水)	1月12日(土)	1月26日(土)	2月9日(土)
E 地区	F 地区	G 地区	H 地区
1月31日(木)	3月29日(金)	3月28日(木)	2月28日(木)
I 地区	J 地区	K 地区	
3月23日(土)	2月20日(水)	1月30日(水)	

収集できないごみ

タイヤ・廃油・バッテリー・農薬・劇物・消火器などの処理は購入店又は専門業者にご相談ください。

Please note that we are unfortunately not able to accept dangerous materials, chemicals, car-batteries, tires or oil etc. These items should be taken to the store from which you bought them.

入札参加資格審査申請書(指名願い)の受付について

平成 25 年度の一般競争および指名競争入札参加資格審査申請書(指名願い)を下のとおり受付けます。

申請案内 詳しい内容は、市ホームページの「入札・契約情報」から入札参加資格審査申請書作成の手引きをご覧ください。申請様式などはそちらをダウンロードしてご利用ください。ダウンロードできない場合は、指導検査課で有償配布します。

分 野	審査区分	有効期間	受付期間
コンサルタント業務 物品・役務の供給	定期審査	2 箇年	平成 25 年 2月1日～28日
建設工事	追加審査	1 箇年	

※コンサルタント業務および物品・役務の供給は定期審査年となりますので、木津川市との間で契約を希望される場合は、受付期間内に指名願いを提出してください。

※建設工事は追加審査年ですので、平成 24 年 2 月に指名願いを提出されなかった方で、木津川市との間で契約を希望される場合は、受付期間内に指名願いを提出してください。(現在資格を有している方の申請は不要です。なお、希望される業種を追加・削除される場合は、別途相談してください)

※平成 25 年度から、建設工事および測量・建設コンサルタント等業務の入札は、電子入札となりますのでご注意ください。電子入札についての内容は市ホームページを参照してください。(ただし、物品・役務の供給の入札については、従来通りの郵便による入札でおこないます。)

申込問合せ 指導検査課 契約検査係 ☎75-1224

木津川市制5周年記念 ～木津城址公園にみんなで桜を植えよう～

市では、木津川市制5周年記念事業として桜の名所づくりを進めています。その一環として、学研木津中央地区内(城山台)で整備する木津城址公園に桜の木の記念植樹をします。そこで、一緒に植樹をしていただけの方を募集します。また、木津城址見学会も併せておこないます。皆様のご参加をお願いします。

と き 2月23日(土) 午後1時30分～3時10分 ※少雨決行

ところ 木津城址公園

定 員 40組(先着順)

※木津川市民で、特に平成25年度が結婚・新築・誕生など5周年記念の年である方などを募集します。
(記念の年でない方でも結構です。)中学生以下の方は、保護者の同伴をお願いします。

内 容 第1部 式典・植樹・記念撮影(午後1時30分～2時30分)

※植樹は1組に1本を基本とし、希望者にネームプレートを設置します。

※記念撮影は、参加者全員でいづみ姫と一緒に撮影します。

第2部 木津城址見学会(午後2時40分～3時10分)

※公園の名前の由来になっている木津城址をご案内します。

持ち物 スコップ(ショベルでも可)、軍手、長靴(足元が悪いので長靴をお勧めします)、雨具(雨天時や汚れ防止用)、水(植樹用で、2ℓ分をペットボトルに入れてご持参ください。)

申 込 1月15日～25日に、申込書を電子メール・Fax・郵送または持参で下記へ。

※申込書は、市ホームページからダウンロードできます。(都市計画課でも配布しています。)

※申し込み後、当日のご案内および駐車許可書を送付します。

問合せ 都市計画課 ☎75-1222 Fax 72-8382 E-mail: tokei@city.kizugawa.lg.jp

主 催 木津川市

後 援 木津川市教育委員会、木津エコリージョン協議会(予定)

協 力 UR都市機構、加茂桜を植えよう会

省エネ・節電へのご協力をお願いします

期 間 3月29日(金)までの平日

時 間 午前9時～午後9時

内 容 平成22年度冬比6%を目安とした節電。(無理のない範囲で)

