

10
2011 No.55
平成23年

広報**きづがわ**

(前月比)
2011年9月1日 現在
市の人口 **人口 71,315人(+137)**
(うち外国人473人)
男 **34,469人(+75)**
女 **36,846人(+62)**
世帯数 **25,942世帯(+59)**

K I Z U G A W A**恭仁京天平祭**

(10月29日・30日 史跡恭仁宮跡(山城国分寺跡))

**木津川市の名刹 一社寺秘宝・秘仏特別開扉一**

(10月29日～11月13日 市内9寺院)

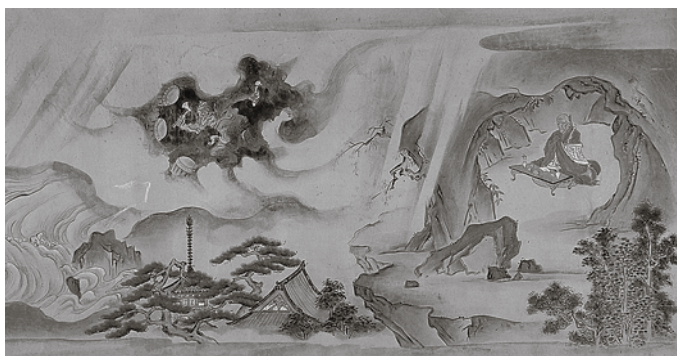
**特別展「木津川ものがたり～木津川が生み、育てた文化～」**

(10月22日～12月11日 ふるさとミュージアム山城)

**「もう一つの万葉の里 木津川市から」記念シンポジウム**

(11月6日 アスピアやましろ)

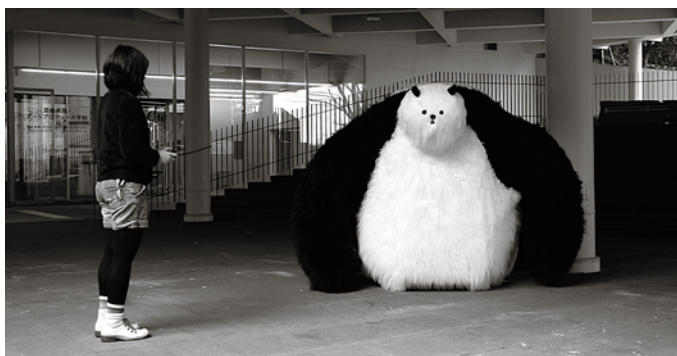
**木津川アート2011**

(11月3日～13日 木津本町エリア・上狛エリア・加茂エリア)

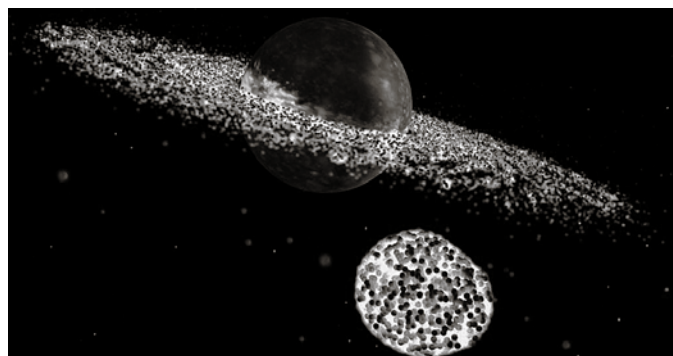
**サイエンスフェスティバル**

(10月29日～11月6日 市内の5研究所)

恭仁京遷都祭**～自然に触れ、文化に浸る 我々の暮らしと調和～**

10月29日から京都府内各地でおこなわれる第26回国民文化祭・京都2011。

木津川市では、「恭仁京遷都祭」と題し、6つのイベントを開催します。

観光商工課 ☎75-1216

恭仁京遷都祭



PR 隊長まゆまる

10月29日(土)～11月6日(日)の9日間、京都府内各市町村で開催される第26回国民文化祭・京都2011。木津川市では、「恭仁京遷都祭」と題し、「自然に触れ、文化に浸る 我々の暮らしと調和」というテーマの下、6つの事業をおこないます。多くの皆さんのご参加をお待ちしています。

◆恭仁京天平祭

聖武天皇と元正太上天皇が文武百官を従えて朱雀大路を進む光景を再現する恭仁京遷都行列や、五節舞、万葉蹴鞠など、古式ゆかしいさまざまな催しをおこないます。天平時代の木津川市に思いを馳せてみませんか。

と き 10月29日(土) 午前10時～午後4時
10月30日(日) 午前10時～午後3時30分

ところ 史跡恭仁宮跡(山城国分寺跡)
コーディネーター：猪熊 兼勝(京都橘大学名誉教授)

内 容 10月29日 恭仁京遷都行列、記念式典、五節舞、万葉蹴鞠 など
10月30日 舞「柳花苑」、恭仁宮跡発掘調査現地説明会
和紗・irohaステージ、琴の演奏・舞踊、木津・加茂・山城少年少女合唱団
加茂ウインドオーケストラ

※両日とも市内の商工会会員や農産物直売団体などによる特産品・特産物などの市(いち)があります。

◆木津川アート 2011 無料 (イベント&ワークショップなどは有料の場合があります)

審査で選ばれた35人のアーティストと招待作家2人に加え、ライブ・パフォーマンス、トークショー、地元作家によるワークショップなど、現代アートを中心とした芸術祭です。

と き 11月3日(祝・木)～13日(日)
午前10時～午後5時(最終日は午後4時まで)

ところ 上粕エリア
上粕駅・松原邸・旧高木医院・山城JA倉庫・山本邸・阿野邸
・木津本町エリア
木津川市庁舎・北大路集会所・料亭川喜・八木邸・本町1丁目集会所・奥鉄工所
・加茂エリア
ランプ小屋・松田木材・旧加茂図書館・川越織物工場跡・白亜庵・
Coffee豆凜 1階・石井米穀店・小西邸・中森神社・加茂JA倉庫・村田鍛冶屋・木津川土手



◆「もう一つの万葉の里 木津川市から」 記念シンポジウム

◎万葉歌をうたう 万葉歌をかく ～馬場南遺跡(神雄寺跡)の発見から～

馬場南遺跡と木簡の関係や、「もう一つの万葉の里」について考えます。

と き 11月6日(日) 午前10時～午後4時20分
ところ 山城総合文化センター(アスパイヤましろ)
コーディネーター：上野 誠(奈良大学教授)

内 容 **午前の部** 万葉歌 朗読：都築 由実
基調報告「馬場南遺跡と万葉の風景」 中島 正、伊藤 太
基調講演1「神雄寺の伽藍と法会」 上原 真人
午後の部 基調講演2「天平の寺院と神雄寺の小建築」 山岸 常人
基調講演3「万葉の歌木簡と仮名書歌」 乾 善彦
パネルディスカッション

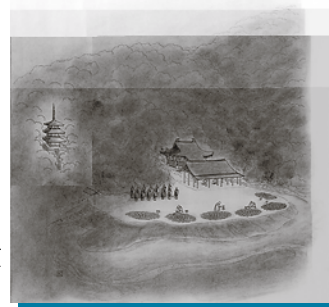

もくじ

恭仁京遷都祭	… 1	まちの話題	… 22	情報ラインナップ	… 34
健康	… 6	学研都市インフォメーション	… 24	ごみ収集日	… 42
福祉と暮らし	… 9	ホール・イベント	… 26		
環境	… 16	図書館だより	… 31		

◆木津川市の名刹 ― 社寺秘宝・秘仏特別開扉 ―

市内9寺院が特別開扉をおこないます。この機会にその魅力や奥深さにふれてみては。

と き 10月29日(土)～11月13日(日) 午前8時～午後5時 (公開の期間・時間は各寺院により異なります)
ところ 蟹満寺、神童寺、大智寺、海住山寺、現光寺、西明寺、高田寺、岩船寺、浄瑠璃寺
拝観料 大人 300円～700円、小中高生 200円～400円

◎講演会と古寺めぐり

とき・ところ

11月4日(金)

講演会：午前10時30分～正午

ふるさとミュージアム山城（京都府立山城郷土資料館）

古寺めぐり：午後1時～4時30分

海住山寺・西明寺・高田寺（コース）

定 員 45人(先着順)

参加費 500円(当日徴収)

申 込 10月4日～18日に電話で観光商工課(☎75-1216)へ。

その他 送迎バス運行なので、集合場所は木津駅です。

・昼食は持参ください。



◆特別展 木津川ものがたり ～木津川が生み、育てた文化～

全国各地に所蔵されている木津川を描いた絵画資料を初めて一堂に集めて紹介します。

と き 10月22日(土)～12月11日(日)

午前9時～午後4時30分(月曜休館)

ところ ふるさとミュージアム山城（京都府立山城郷土資料館）

入館料 一般250円 (団体20人以上200円)

小中学生70円 (団体50円)

問合せ 京都府立山城郷土資料館 ☎86-5199



◆サイエンスフェスティバル

市内にある関西文化学術研究施設と連携して、科学の楽しさや、最先端技術の魅力を提供します。

未来の暮らし展（京都府が主催する国民文化祭事業「明日の暮らしの文化展」の1プログラムとして実施します）

と き 10月29日(土)～11月3日(祝・木) 午前10時～午後5時

ところ けいはんなプラザ「イベントホール」

参加企業 きつづ光科学館ふおとん・オムロン(株)京阪奈イノベーションセンタ

施設公開

と き 11月4日(金) 午後1時30分～4時30分

ところ オムロン京阪奈イノベーションセンタ

施設公開

と き 11月6日(日) 午前9時30分～午後3時30分

ところ 独)日本原子力研究開発機構関西光科学研究所

工作教室「工作ラリー大行進！」～どんどん工作にチャレンジしよう～

と き 11月5日(土)・6日(日) 午前10時～午後4時

ところ きつづ光科学館ふおとん

住宅メーカー研究施設見学とお茶の体験

と き 11月5日(土)・6日(日) 午後1時開始(午後3時終了)

ところ 積水ハウス(株)総合住宅研究所、福寿園CHA研究センター

定 員 30人

申 込 10月4日～21日に観光商工課(☎75-1216)へ。



主 催 文化庁、京都府、京都府教育委員会、木津川市、木津川市教育委員会、第26回国民文化祭京都府実行委員会、第26回国民文化祭木津川市実行委員会

問合せ 第26回国民文化祭木津川市実行委員会事務局(観光商工課内)

☎75-1216 Fax72-3900



夢と希望への第一歩

～市中学生海外派遣体験記～

木津川市国際交流協会の主催でおこなわれた「中学生海外派遣事業」。市内の中学生に異国での生活を通して、文化や歴史・自然・生活習慣などの違いを体験してもらい、国際感覚豊かな人材育成を目指しています。

8月15日に出発し、アメリカ西海岸のロサンゼルス・サンディエゴ・サンタモニカを訪れ、24日に帰国しました。ホームステイなど貴重な体験をした10日間を紹介します。



アメリカに行ってみて
今回アメリカに行ってみて、そして色々体験してみても、たくさんのお話を学びました。日本との違いもわかりました。一番びっくりしたのは、アメリカ人はとてもフレンドリーだということです。日本人は、初めて会った人には気を使ったり消極的になったりしますが、それがありません。アメリカ人は、どんな人でも前からの友達のように心を開いてくれます。そういう点は、私たち日本人が見習わなければいけない点だと思います。今後どんどん海外に出たいと思います。



木津第二中学校 1 年
伊 藤 麻 衣 花

海外派遣を終えて
この10日間は、私にとって大切な宝物となりました。そして、私の夢がたくさん叶った10日間でもありました。憧れのアメリカに行き、さまざまな場所に行き、ホームステイもしました。印象に残っていることの1つに、UCLAがあります。UCLAは、とても大きな大学でした。設備も整っていて、とてもきれいでした。UCLAに、今度は生徒として行きたいと思っています。それが私の新たな夢です。この研修で、人の優しさに触れ、たくさん学びました。良い経験を持つことができました。



山城中学校 3 年
石 指 ほ の か

海外派遣の思い出
僕の海外派遣の思い出は、ホームステイです。理由は、ホストファミリーと一緒に出かけたり食事をしたりすること、とても仲良くなれました。言葉の違いは、携帯電話のアプリを使うことで解決することができました。ホームステイ以外でも沢山のことを学びました。例えば、団体行動は大切である。つまり、自分だけのことを考えるのではなく、皆のこと考えて行動することによって、協調性を身につけたり、喜びを分かち合うことができました。アメリカ最高です。



木津第二中学校 1 年
大 谷 拓 馬

海外派遣を終えて
10日間、日本ではできない体験をすることができ、とても良い経験ができました。例えば、自分が言いたいことを相手に英語で伝えることができたときは、本当に嬉しかったです。そして、ボディランゲージの大切さも学ぶことができました。がんばって伝えようとする、相手にも伝わってほしい、そんな気持ちがありました。まだまだ自分には不足していることがあるので、それをこれから補っていく、また、海外に行きたいと思っています。

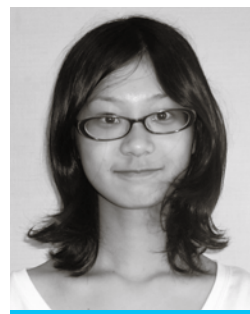

奈良女子大学附属中等教育学校 3 年
植 田 紗 穂

10日間を終えて
今回の海外派遣で、僕は外国人の人たちとのコミュニケーションをとるのに、とても苦労しました。ホームステイでは、自分の意見を日本語では伝えられないし、僕は英語も話せませんでしたが、でも、言葉が通じなくても顔の表情やジェスチャーを交えて簡単な英語を言うと、僕が伝えたいことを理解してくれました。言葉が通じなくても心が通じれば、誰とでも仲良くなれることが海外派遣での僕の大きな発見でした。この事業に参加させてくださった木津川市の皆さんに感謝します。



木津南中学校 2 年
尾 崎 和 輝

夢の大地アメリカ
このアメリカの旅で感じたものは、僕にとって全てが感動するものでした。まず、景色が素晴らしいものでした。大都会、山、海、砂漠という景色の移り変わりが、アメリカの雄大さを語っていました。そして、プレイハウスや買い物の時、ホームステイでの出会いによって、アメリカの人々の優しさ、明るさ、親切さをとても感じることができました。僕は将来、アメリカで暮らしたいです。そんな夢を与えてくださった方々に感謝の気持ちでいっぱいです。



山城中学校 3 年
岡 田 健 太

アメリカでの10日間

8月15日(月) ロサンゼルスに到着、木津川市出身の方のデザイン事務所見学、交流パーティー

8月16日(火) ルーベン科学博物館・人類科学館・オールドタウン見学、UCLAに宿泊

8月17日(水) サンタモニカプレイハウス(劇団)訪問、ゲティセンター、UCLA構内見学

8月18日(木) ロサンゼルス市内・全米日系人博物館・リトル東京・自然史博物館・チャイニーズシアター見学、メジャーリーグ観戦

8月19日(金) ジョン・アダムス・ミドルスクール[JAMS]で科学の授業に参加、交流パーティー、ホームステイ

8月20日(土) ホームステイ

8月21日(日) ホームステイ

8月22日(月) サンタモニカ市役所表敬訪問、レーガンライブラリー見学

8月23日(火) 帰国の途へ

8月24日(水) 木津川市に到着

僕が感じた温かさ

僕がアメリカに行って一番学んだことは、人の温かさだと思いました。それを僕が感じ取ったのは、ホームステイの時です。僕はホストファミリーに会う時に、とても緊張していました。その時に、ホストファミリーから話かけて来てくれた時は、すごく安心することができ、自然と緊張がほぐれていきました。僕がそのとき感じたことは、僕だっただけなのに自然に他の人に話することができなと思いました。僕は、そんな些細なことでも、心が温かくなるんだと感じました。



泉川中学校 1 年
飛 永 克 利

Great Courses in Spanish 10日間、私は沢山の思い出ができました。そして、海外派遣で一番心に残ったことは、ホームステイです。私はホストシスターに会う前、とても緊張していましたが、JAMSで会った時に、大きな声で「ANJUU」と言って、ハグしてくれました。とても安心して一気に緊張がほぐれました。私はもつと英語を勉強して、話せるようになって、また、会いに行きたいです。



木津第二中学校 1 年
小 森 杏 樹

海外派遣で経験した事・感じた事

僕はこの海外派遣で、衝撃を受けました。レジの人が「How are you?」と気分を聞いてきたり、夜でも近くのプールに遊びに行ったり、文化の違いにすごく驚きました。それと、アメリカの人達はすごく優しく、重い荷物をわざわざ持ってくれたり、気軽に話してくれて、すごく嬉しかったです。話したいことがうまうま出てくるので、単語を数個出したらずっと伝わり、何ともいえない達成感を味わいました。海外派遣に行けて、僕は幸せでした。



木津中学校 2 年
野 邊 匠

海外派遣事業に参加して、仲間や人との繋がり、言葉やコミュニケーションの大切さなど、数多くのことを学べました。まず、今の社会に英語の語学力はとても大切だと実感しました。僕は現地の中学生やホームステイ先で、積極的に話しかけたり、気軽にコミュニケーションをとりました。しかし、もっと上手に話せたなら、もっと楽しく色々な事が分かったらいいなと思います。また、異文化に触れたり習慣の違いに驚いたり、とても貴重な体験ができたことを嬉しく思います。



洛南高等学校附属中学校 1 年
長 野 高 明

10日間で学んだこと

私は、この10日間でたくさんのことを学べました。アメリカでは毎日が新しいことばかりで、「初めて」が続く10日間でした。この初めて学んだことの中には、アメリカの人々の優しさや、アメリカのマナー、生活の仕方など、日本とはまた少し違ったことがあり、アメリカならではの経験ができました。また、この海外派遣で、仲間との協力、助け合いが強く学べました。今回の経験をこれから幅広く活かせるようになります。



木津第二中学校 1 年
吉 村 美 香

海外派遣を通して、私はこの海外派遣を通して、たくさんの色々なことを学び感じました。私がアメリカで一番感じたことは、ある程度の英語を身に付けていけば生活できるということです。どの方にも笑顔で接していれば、言葉が分からなくても通じ合うことができました。そのことが一番良く分かったのは、ホームステイです。ホームステイでは、家族の方が必死に私に何かを伝えようとしてくれたので、とても嬉しかったです。これらの経験を、これからの人生に活かしたいと思います。

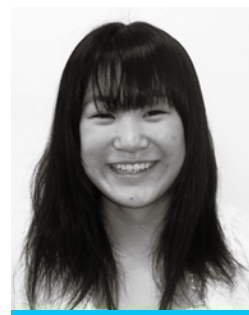

樟蔭中学校 3 年
森 本 明 加 理



満 65 歳以上の方へ

インフルエンザの予防接種がはじまります

～季節性インフルエンザの予防接種（昨年度と同じ型のワクチンです）～

インフルエンザは普通の風邪と違い、高熱が出て頭痛・関節痛などの全身症状が見られます。また肺炎などを併発して重症化する場合があります、予防接種を受けることで、発病の防止や重症化の防止に有効であるとされています。

※この予防接種は、病気の予防につながる反面、注射の跡がはれるなどの反応や、寒気やだるさなどの全身症状が現れたり、まれにショック症状やけいれんなどを起こすこともあります。

と き 10月17日(月)～12月26日(月) ※ワクチンの供給の関係で、実施期間が変更になる場合があります。

と ころ 別表の市内指定医療機関

対 象 市内にお住まいの次のいずれかに該当される方

- ・接種日に65歳以上の方
- ・接種日に60歳以上65歳未満の方で、心臓・じん臓・呼吸器の機能または、ヒト免疫不全ウイルスによる免疫の機能に障害を有し、その障害の程度が身体障害1級相当の方（診断書または身体障害者手帳の写しを提出してください）

料 金 1,000円(当日徴収) ※ただし、生活保護世帯の方は無料です。（当日証明書等の提示が必要）

持 ち 物 接種当日、住民であることを確認できる証（医療受給者証など）を必ず持参してください。

申 込 希望する指定医療機関に事前に予約してください。

問 合 せ 健康推進課 ☎75-1219

そ の 他 予診票が医療機関にありますので、記入してから診察を受けてください。

- ・長期入院中または施設入所中の方は、健康推進課に相談ください。

指定医療機関

医療機関	所在地	電話	医療機関	所在地	電話
あさの内科クリニック	木津川台 7 丁目 1-3	☎73-5888	はただ診療所	市坂六本木 76	☎73-8880
飯田医院	木津町瓦谷 56	☎72-0055	華クリニック	兜台 4 丁目 3-9	☎72-2747
いさじ医院	木津西小林 10-1	☎75-2153	藤川医院	相楽川ノ尻 81-1	☎72-5811
いとうクリニック	木津池田 34-6	☎71-5511	ふるかわ医院	吐師宮ノ前 15-18	☎75-2650
いわたレディースクリニック	相楽台 1-1-1 イオン高の原ショッピングセンター 3 階	☎39-3999	松尾クリニック	州見台 5 丁目 21-4	☎75-2259
小堤医院	州見台 3 丁目 8-5	☎73-2554	松森内科医院	木津河原田 27-3	☎73-0669
河村医院	相楽台 2 丁目 2-15	☎72-0130	山下医院	相楽高下 46	☎72-7650
吉川医院	木津雲村 151	☎72-5800	池田医院	加茂町里新戸 71	☎76-8127
きゅうまいクスクリニック	州見台 7 丁目 1-6	☎71-8163	一瀬医院	南加茂台 5 丁目 10-10	☎76-5310
小出医院	兜台 7 丁目 5-9	☎72-9090	岡村耳鼻咽喉科医院	南加茂台 9 丁目 19-2	☎76-7126
西城医院	相楽台 2 丁目 9-5	☎72-5770	小川医院	南加茂台 9 丁目 17-2	☎76-7100
ささき整形外科	木津町西垣外 37	☎72-8525	松井整形外科医院	加茂町大野ウツ 73	☎76-7741
つじのうえクリニック	州見台 7 丁目 1-14	☎73-9293	山口医院	加茂町北船屋 24	☎76-0505
つなもと医院	兜台 3 丁目 3-1	☎71-5400	山本医院	南加茂台 9 丁目 19-7	☎76-4856
とうじ診療所	相楽大徳 55-4	☎73-3895	吉村医院	加茂町駅東 2 丁目 6-12	☎76-8424
中島整形外科	吐師南ノ中条 5-1	☎71-4343	岡田医院	山城町綺田神ノ木 86	☎86-3036
長井小児科医院	木津殿城 66-6	☎73-2335	小沢医院	山城町平尾南払戸 112	☎86-0630
錦見医院	相楽台 9 丁目 3-7	☎72-5860	柳沢診療所	山城町上狛東作り道 5-1	☎86-2051
橋本医院	木津清水 89	☎73-0440	若菜医院	山城町椿井舟戸 27-1	☎86-2064

◆新型インフルエンザ助成制度について

平成 23 年 4 月以降、新型インフルエンザ対策は、通常のインフルエンザ対策に変更されています。そのため、平成 21～22 年度に実施していた助成制度はありませんので、ご了承ください。



レッツウォーキング

要予約

生活習慣病を予防するために、日常生活の中にウォーキングを取り入れてみませんか。

と き	集合場所
10月24日(月)	加茂保健センター
11月29日(火)	山城保健センター
12月16日(金)	木津保健センター

午前9時30分～11時(受付 午前9時15分～9時30分)

対 象 ・40歳～69歳の方
・70歳～75歳の方
(基礎疾患がなく、運動習慣のある方とさせていただきます)

定 員 30人(先着順)

持ち物 ウォーキングのできる服装、お茶など

申 込 実施日の1週間前までに健康推進課へ。

その他 ・事前または当日に、申込書兼同意書を提出していただきます。
・各コースおおむね5kmの予定です。

問合せ 健康推進課 ☎75-1219

献血にご協力ください

献血でつながる生命があります。病気やけがで輸血を必要とする方に、あなたのご協力をお願いします。

なお、輸血による副作用を少なくするために、できるだけ400ミリリットルの献血にご協力ください。

と き 10月19日(水)
午前10時～正午、午後1時～3時

ところ 庁舎北別館

持ち物 献血カード(お持ちの方)、本人自身を証明できる証(運転免許証、健康保険証など、初めての方のみ)

その他 年齢・体重・比重検査などのほか、患者や献血者の安全性を確保するため、献血をお断りすることがあります。

乳幼児の予防接種(10月)

無料

B C G

山城保健センター (対象：山城区域)

10月11日(火) 受付 午後1時40分～2時30分

木津保健センター (対象：木津区域)

10月19日(水) 受付 午後1時30分～2時30分

ポ リ オ

木津保健センター (対象：木津区域)

10月3日(月) 木津A

10月4日(火) 木津B

10月5日(水) 木津C

10月18日(火) 木津ABC

受付 午後1時30分～2時30分

加茂保健センター (対象：加茂区域)

10月12日(水)・31日(月)

受付 午後1時45分～2時30分

山城保健センター (対象：山城区域)

10月17日(月)・31日(月)

受付 午後1時30分～2時30分

マタニティ広場(妊婦さんの教室)

要予約

友達づくりの機会としてもご利用ください。お父さんのご参加もお待ちしています。

と き 11月24日(木)
午前9時30分～(受付 午前9時15分～9時30分)
午後1時30分～(受付 午後1時15分～1時30分)

ところ 木津保健センター

対 象 市内にお住まいの妊婦さんとその家族

定 員 各部25人(先着順)

内 容 安産のための補助動作・妊娠中の過ごし方、妊娠中の食事について

持ち物 母子健康手帳、母子保健テキスト(お持ちの方)

申込・問合せ 健康推進課 ☎75-1219

材 料 (2人分)

さわら	2切れ
三度豆	10g
しめじ	50g
じゃが芋	60g
刻みパセリ	少々
有塩バター	小さじ1/2

A	しょう油	小さじ2
	砂糖	小さじ2
	酢	小さじ2
	長ネギ(みじん切り)	小さじ2
	生姜(みじん切り)	大さじ1/2
	ごま油	小さじ2

一言メッセージ

Aのたれは、焼いた牛肉、とり肉、冷奴にも合います。

- ① 三度豆は半分に切る。しめじはほぐす。
- ② じゃが芋は4つ切位の大きさに切り、粉ふき芋にしてバターとパセリを混ぜる。
- ③ アルミホイルに魚をおき、三度豆、しめじをのせて包み、水を少し入れたフライパンに入れ、15分程蒸し焼きにする。
- ④ 小鍋にごま油を入れ、長ネギのみじん切り、生姜のみじん切りを炒め、Aの他の調味料を加えさつと火を通す。
- ⑤ 血に③をおき、④をかける。②もそえる。

おすすめの味
魚のネギソース

木津川市食生活改善推進員協議会 山城支部
若竹会 大西 宇子

〈1人分の栄養価〉

エネルギー	230kcal
たんぱく質	14.6g
脂質	9.9g
カルシウム	18mg
食物繊維	2.4g
塩分	1.0g





乳がん・子宮がん・大腸がん 無料検診対象の方へ

今年度は、昨年度までの女性特有のがん検診（乳がん・子宮がん）推進事業に大腸がん検診を追加し、「がん検診推進事業」として実施することになりました。

平成23年度4月20日の時点で、木津川市に住民票を有する下記の対象生年月日の方に無料で実施します。対象の方には、9月下旬に個別通知をお送りしましたので、詳細はご確認ください。

※転入の方で、すでに他市町村より同様の通知があり、木津川市で検診を希望される方はご相談ください。

※転出予定の方で、転出した後に検診を希望される方は、転出先の市町村に問い合わせください。

対象生年月日	年齢	乳がん検診 (マンモグラフィ併用)	子宮がん検診	大腸がん検診
平成2年4月2日～平成3年4月1日	20歳	対象外	○	対象外
昭和60年4月2日～昭和61年4月1日	25歳	対象外	○	対象外
昭和55年4月2日～昭和56年4月1日	30歳	対象外	○	対象外
昭和50年4月2日～昭和51年4月1日	35歳	対象外	○	対象外
昭和45年4月2日～昭和46年4月1日	40歳	○	○	○
昭和40年4月2日～昭和41年4月1日	45歳	○	対象外	○
昭和35年4月2日～昭和36年4月1日	50歳	○	対象外	○
昭和30年4月2日～昭和31年4月1日	55歳	○	対象外	○
昭和25年4月2日～昭和26年4月1日	60歳	○	対象外	○

健康推進課 ☎75-1219

弁護士による無料法律相談 要予約

弁護士による無料法律相談が実施されます。今まで、弁護士にご相談されたことがない方も、この機会に一度相談してみませんか。日ごろ、疑問に思っていること、お悩みのことなど、気軽に相談にお越しください。

と き 10月12日(水) 午後1時～4時

と ころ 木津川市役所 本庁舎3階「3-3会議室」

定 員 6人(先着順)

申込・問合せ 10月6日 午前8時30分から電話で総務課(☎75-1200)へ。

※平日の午前8時30分～午後5時15分まで。

その他 相談は、1人につき30分以内となります。

主 催 近畿弁護士会連合会法律相談センター委員会

下水道排水設備指定工事業者の新規指定

市排水設備指定工事業者として、次の業者を新規指定しました。

工事業者名 フルカワブラマーズ

住 所 木津川市山城町平尾不知田80-2

電話番号 26-1607

工事業者名 平城設備

住 所 木津川市南加茂台12-12-9

電話番号 76-4034

小児救急フォーラム

無料

と き 11月26日(土) 午後2時～4時

と ころ アスピアやましろ「視聴覚室・研修室」
(山城町平尾前田24)

内 容 ・こどもの急病等の対応方法
(長井小児科医院 長井隆夫医師)
・救急対応実技講習等
(相楽中部消防組合消防本部)

定 員 50人(実技体験30人、見学20人)
※先着順

申込・問合せ 10月28日(必着)までに、郵送またはFax、電子メールで、参加者(代表者)の①氏名、②郵便番号、③住所、④連絡先、⑤参加人数(子ども含)、⑥(子ども同伴の場合は)子どもの人数と年齢、⑦未就学児の保育ルームの利用希望の有無を明記の上、下記へ。

〒619-0214 木津上戸18-1

京都府山城南保健所 企画調整室

☎72-4301 Fax72-8412

E-mail: yamashin-ho-minami-kikaku@pref.kyoto.lg.jp

その他 参加決定者には11月18日までに保健所から連絡します。

主 催 京都府山城南保健所、相楽医師会
後 援 木津川市

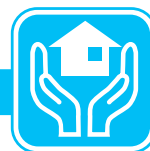

平成 24 年度

放課後児童クラブの入会申込を受け付けます

10月11日(火)から、放課後児童クラブの入会申込を次のとおり受け付けます。

○入会基準

木津川市内の小学校に在学し、かつ市内に住所を有する小学校1年生～6年生の児童で、保護者等が就労等の理由により自宅で保育できない児童(就労による入会は、週4日以上かつ児童クラブ開設時間の午後1時～6時の間従事していることが条件となります)

求職中または内職の方は、自宅での保育が可能ですので入会できません。

なお、定員などにより入会できないことがあります。

○申込書配布期間 10月3日(月)～11月11日(金)

配布場所	配布時間
子育て支援課	月～金曜日 午前8時30分～午後5時15分
放課後児童クラブ	月～金曜日 午後1時～6時 土曜日 午前8時30分～午後6時(閉所場合がありますので事前に電話で確認してください)

○受付期間 10月11日(火)～11月11日(金)

受付場所	受付時間
子育て支援課	月～金曜日 午前8時30分～午後5時15分
放課後児童クラブ	月～金曜日 午後1時～5時 土曜日 午前8時30分～午後5時(閉所場合がありますので事前に電話で確認してください)

○必要書類(木津川市のホームページからダウンロードできます)

- ・児童クラブ入会申込書(緊急連絡先調査票、児童クラブ入会申込調査票)
- ・入会理由証明書(入会理由によって入会理由証明書が異なります)

※入会理由証明書は、同居する65歳未満の方全員のものがが必要です。

※下のお子さんで平成24年度の保育所入所申込される方は、保育所用の勤務・従事証明書の写しを児童クラブ入会申込書に添付してもかまいません。

※書類に不備がある場合は受付できません。

○児童クラブの所在地・連絡先・定員

児童クラブ	場所	電話	定員
木津(2か所開設)	木津小学校内・西側	72-7174	100
相楽(2か所開設)	相楽小学校内	72-7143	90
高の原	高の原小学校内	72-7177	90
相楽台(2か所開設)	相楽台小学校内	72-7499	80
木津川台(2か所開設)	木津川台小学校内	73-3435	100
梅美台(2か所開設)	梅美台小学校内	73-8260	100
州見台(2か所開設)	州見台小学校内	72-9253	100
加茂	加茂小学校内	76-4186	70
南加茂台	南加茂台小学校内	76-8284	70
恭仁	恭仁小学校内	76-8045	35
棚倉	棚倉小学校東側	86-5294	70
上粕	上粕小学校南側	86-4007	70

※その他、詳細は、「入会案内」をご覧ください。



子育て支援課 ☎75-1212

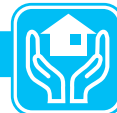

平成 24 年度

放課後児童クラブの入会申込を受け付けます

平成 24 年度の新規入所の申込は、10 月 11 日（火）から 11 月 11 日（金）までです。在職証明は、下欄の様式をご活用ください。（コピー可）

※書類に不備がある場合、受付できません。

- 切り取り線 -

※	入所 第一希望	保育所名	保育園	児童 氏名	(平成 年 月 日生)
※		児童クラブ名	児童クラブ	児童 氏名	(平成 年 月 日生)

※は保護者が記入してください。

勤務・従事 証明書

氏	名		
住	所		
雇用 条件	雇用形態	正規・パート（アルバイト）・派遣・契約社員・その他	
	就労形態	週 日 (または月 日)	休日 週 日 (または不定期 月 日)
	勤務時間	時 分 から 時 分 まで	不規則勤務 (週 時間)
	給料形態	月給・日給・時給・歩合制	
	仕事の内容		
	勤務地住所 名称・部署名	勤務地住所： 名称・部署名：	
採用(予定)年月日	年 月 日 (就職 ・ 内定)		
育児休業等の (予定)期間	平成 年 月 日～平成 年 月 日		
備考			

上記のとおり、勤務・従事（内定）していることを証明します。

平成 年 月 日

事業所 所在地

名 称

代表者名

電話番号

印

※保育所の入所申込にもご活用いただけます。（平成 24 年度の保育所新規申込は、10 月 14 日までです）



災害時要援護者台帳の更新調査にご協力をお願いします

木津川市では、災害が発生した時に、ご高齢の方・障害のある方・乳幼児の方などの安否確認や、必要な救助を迅速におこなうことができるよう、民生児童委員協議会のご協力をいただいて、平成21年度から『災害時要援護者台帳』を作成しています。

『災害時要援護者台帳』を有効に活用するために、情報の更新は欠かすことができない重要なもので、民生児童委員協議会に、定期的な更新調査をお願いしています。

また、この度、新たに各地域の地域長に災害時要援護者台帳の登録者リストをお渡しして、大規模災害などへの対応を強化することになりました。

この災害時要援護者台帳について、次のとおり平成23年度の更新調査をおこないますので、ご理解・ご協力くださいますよう、よろしくお願いします。

平成23年度更新調査のあらまし

【調査の時期】 10月1日～11月30日

【調査の内容】

① 地区担当の「民生児童委員」が台帳登録者のご自宅を訪問します。
(※訪問時は、「身分証明書」「委嘱状」を必ず携帯されています。)

② 現在の登録内容を記載した『申請書』を確認していただきます。
[変更有]⇒『申請書』を訂正・変更していただき、署名または記名押印を受け回収します。
[変更無]⇒署名または記名押印を受け回収します。
※『申請書』を提出いただけない場合、登録が廃止となりますのでご注意ください。

③ ・要援護者台帳を更新し、関係機関と更新した台帳情報を共有します。
・変更のあった方には、年度内に「登録完了通知」を発送します。

災害時要援護者台帳の情報共有の範囲（通常時）

保有する情報	保有する関係機関
災害時要援護者台帳	市役所（総務課・社会福祉課）、消防署
災害時要援護者台帳（担当地区分）	市役所（加茂・山城支所）、民生児童委員
台帳登録者の住所・氏名	地域長、消防団、自主防災組織

※大規模災害が発生した場合は、その状況に応じて必要な情報共有をおこないます。

ご不明な点などありましたら、担当課まで問い合わせください。

災害時要援護者台帳の登録について	防災対策・避難支援について
社会福祉課福祉係 ☎75-1211 Fax75-2083	総務課危機管理室 ☎75-1206 Fax72-3900

国民年金保険料の前納制度

保険料を前納すると保険料がお安くなります。「前納」は「1年」だけでなく、いつでも納付書にて前納することができます。

10月～平成24年3月

10月前納	月額 15,020 円 × 6 か月 = 90,120 円	⇒	前納額	89,390 円 (730 円の割引)
11月前納	月額 15,020 円 × 5 か月 = 75,100 円	⇒	前納額	74,610 円 (490 円の割引)
12月前納	月額 15,020 円 × 4 か月 = 60,080 円	⇒	前納額	59,790 円 (290 円の割引)
1月前納	月額 15,020 円 × 3 か月 = 45,060 円	⇒	前納額	44,910 円 (150 円の割引)
2月前納	月額 15,020 円 × 2 か月 = 30,040 円	⇒	前納額	29,990 円 (50 円の割引)

※前納される場合、納付期限にご注意ください。

問合せ 京都南年金事務所 ☎075-643-2547



子育てカレンダー

10月

木津	木津子育て支援センター(清水保育園内)	☎71-1115
木津東部	木津東部子育て支援センター(梅美台保育園内)	☎71-8041
加茂	加茂子育て支援センター(いづみ保育園内)	☎76-2130
山城	山城子育て支援センター(やましろ保育園内)	☎86-4843
社協木津	社会福祉協議会 木津支所(木津老人福祉センター内)	☎72-5532
社協加茂	社会福祉協議会 加茂支所(加茂ふれあいセンター内)	☎76-4338
社協山城	社会福祉協議会 山城支所(山城福祉センター内)	☎86-4151

園庭開放など

と き	内 容	ところ・問合せ
4日(火)	午前10時～11時30分 園庭開放 午前10時～11時30分 季節の製作	加茂 山城
6日(木)	午前9時30分～11時30分 園庭開放 折り紙 午前10時～正午 園庭開放 自由遊び 午前10時～11時30分 おもちゃで遊ぼう 午前10時～11時30分 園庭開放	木津 木津東部 加茂 山城
7日(金)	午前10時～正午 園庭開放 自由遊び	木津東部
8日(土)	午前9時～ 家族運動会	木津東部
11日(火)	午前10時～正午 わらべうたとリトミック 午前9時30分～11時30分 園庭開放 午前10時～11時30分 ミニうどんどう会	木津東部 加茂 山城
12日(水)	午前10時～11時30分 親子遠足 午前10時～午後0時30分 遠足	加茂 山城
13日(木)	午前9時30分～11時30分 園庭開放 ふれあい 午前10時～正午 園庭開放 午前10時～11時30分 絵本タイム 午前10時～11時30分 園庭開放	木津 木津東部 加茂 山城
14日(金)	午前10時～正午 園庭開放 自由遊び	木津東部
15日(土)	午前10時～正午 パパと遊ぼう 午前10時～正午 園庭開放 自由遊び	木津東部 木津東部
18日(火)	午前10時～11時30分 園庭開放 午前10時～11時30分 造形	加茂 山城
20日(木)	午前9時30分～11時30分 園庭開放 絵本 午前10時～正午 園庭開放 自由遊び 午前10時～11時30分 ふれあいあそび 午前10時～11時30分 園庭開放	木津 木津東部 加茂 山城
21日(金)	午前10時～正午 園庭開放 自由遊び 午前10時～正午 小児と救急講習	木津東部 木津東部
25日(火)	午前10時～11時30分 園庭開放 午前10時～11時30分 パネルシアター	加茂 山城
26日(水)	午前10時～11時30分 誕生会 午前10時～11時30分 誕生会	加茂 山城
27日(木)	午前9時30分～11時30分 園庭開放 焼き芋パーティー 午前10時～正午 園庭開放 午前10時～11時30分 作りましよう 午前10時～11時30分 園庭開放	木津 木津東部 加茂 山城

※市内の保育園でも、第1・3火曜日(祝日除く)午前10時～11時30分に園庭開放をおこなっています。詳しくは各保育園へ問い合わせください。

木津川おもちゃ病院

と き	と ころ	問合せ
1日(土)	午後1時30分～4時 木津老人福祉センター	社協加茂
21日(金)	午後1時30分～4時 加茂ふれあいセンター	社協加茂

※こわれた“おもちゃ”を無料(原則)で修理しています。

つどいのひろば

▼わくわくひろば(☎73-0308)

と き 毎週月・水・金曜日 午前10時～午後4時
毎週土曜日 午前10時～正午

ところ 平和堂アル・プラザ木津店2階

▼かるがもひろば(☎71-0040)

と き 毎週月・水・金・土曜日 午前10時～午後3時30分
ところ ガーデンモール木津川2階

「かるがもひろば」は、ガーデンモール木津川1階から2階へ移転しました。新しくなったひろばにぜひ気軽にお立ち寄りください。

※祝祭日・お盆・年末年始はお休みします。

サロンなど

▼ひよこサロン

と き 10月11日・18日・25日(火) 午前10時～正午
対 象 第3火曜日…妊婦、生後2～7か月
第2・4火曜日 生後7か月～1歳半

ところ・問合せ 木津東部

▼おしゃべりサロン(妊婦・満1才までの親子)

と き 10月11日(火) 午前10時～11時30分
ところ・問合せ 木津

▼わいわいサロン

と き 10月19日(水) 午前10時～11時30分
ところ・問合せ 加茂 山城

子育て相談

と ころ	と き
木津	平日 午前9時30分～午後4時
木津東部	平日 午前9時～午後5時 土曜日 午前9時～午後3時
加茂	平日 午前9時30分～午後4時
山城	平日 午前9時30分～午後4時

子育てサークル

未就園児対象の子育てサークルが、各地域にあります。参加希望の方は問い合わせください。

問合せ 社協各支所

子育て懇談会 ～子育ての先輩とお話～

ハロウィンで異文化体験をしましょう。

と き 10月20日(木) 午前10時～正午
ところ 木津老人福祉センター(木津川端19)

定 員 20組(先着順)

申 込 10月13日までに社会福祉協議会へ。

対 象 子育てに関わっておられる方

問合せ 社会福祉協議会 ☎71-9559

おもちゃの図書館

木津老人福祉センター	10月5日・19日(水)
高の原アーバン集会所	10月7日・21日(金)
木津東部子育て支援センター	10月13日・27日(木)
加茂ふれあいセンター	10月18日(火)
時 間	午前10時～11時30分
※加茂ふれあいセンターは正午まで。	



木津川市第3回

キッズフェスタ

とき 10月29日(土) 午後1時～4時

ところ 山城総合文化センター(アスパアやましろ)

対象 就学前のお子さんと保護者



フェスタ内容

★コーナーで遊ぼう 午後1時～3時

玄関前 ☆汽車(小雨決行)

会館内 ☆おもちゃコーナー ☆展示コーナー
☆写真コーナー ☆お楽しみコーナー
☆ふれあいコーナー★ふれあいコンサート 午後3時～3時30分
(歌と演奏)ホール ☆お楽しみ劇 午後3時30分～4時
“3匹のこぶた”

市内で子育てサークルをされている方へ

子育てサークル掲示について

キッズフェスタの掲示板に、サークル活動や内容を紹介しませんか。
希望されるサークルの方は、10月25日までに、加茂子育て支援センターまでお持ちください。
掲示スペースは、1サークルにつき模造紙1枚分です。(用紙は各支援センターにもあります)

主 催 木津子育て支援センター、木津東部子育て支援センター、山城子育て支援センター、加茂子育て支援センター

育児講座3

フラワーアレンジメント

～お花を囲んで癒しのひとときを～

とき 11月29日(火) 午前10時～11時
ところ 子育て支援センター
講師 フラワーデコレーター 川下 浩美 氏
対象 市内にお住まいの乳幼児の保護者
定員 15人(応募多数の場合抽選)
参加費 1,000円(材料費)
申込 11月11日(必着)までに、往復はがきに子どもの氏名(ふりがな)、生年月日(月齢)、託児希望の有無、保護者の住所、氏名、電話番号を記入し、下記へ。(返信面には必ず保護者の住所、氏名を記入ください)
〒619-0214 木津清水 123-2
木津子育て支援センター
「フラワーアレンジメント」宛
問合せ 木津子育て支援センター(清水保育園内) ☎71-1115

子育て講座6

親子交通安全教室

～親子で一緒に交通ルールを身につけよう～

とき 11月9日(水) 午前10時～11時
ところ 中央交流会館(いずみホール)
対象 市内にお住まいの2歳以上の子どもとその保護者
定員 20組(応募多数の場合抽選)
申込 10月24日(必着)までに、往復はがきに子どもの氏名(ふりがな)、生年月日(月齢)、保護者の住所、氏名、電話番号を記入し、下記へ。(返信面には必ず保護者の住所、氏名を記入ください)
〒619-0214 木津清水123-2
木津子育て支援センター
「親子交通安全教室」宛
問合せ 木津子育て支援センター(清水保育園内) ☎71-1115



福祉職場就職フェア やまし3南2011 無料

地域の福祉事業所による合同就職説明会を通して、雇用機会の創出と福祉の人材を掘り起こし、介護・福祉事業所の人材確保およびサービスの向上を目的に開催されます。

と き 10月22日(土)

- ・福祉のお仕事入門セミナー 午前11時～11時50分
- ・合同事業所説明会 正午～午後3時30分(受付時間: 正午～午後3時)

ところ 相楽会館(木津上戸15)「木津駅」下車徒歩10分 ☎72-0421

出展事業者 介護保険サービス事業所、障害福祉サービス事業所を運営する法人 10法人程度

対象 一般求職者(転職希望者、失業者など)

- ・平成24年3月卒業予定の学生(大学4回生、短大2年生、専門学校2年生)

主催 京都府、京都府社会福祉協議会 京都府福祉人材・研修センター

協力 京都府山城南保健所、木津川市、精華町、和束町、笠置町、南山城村

問合せ 京都府福祉人材・研修センター ☎075-252-6297 Fax075-252-6312

E-mail:hibino@kyoshakyo.or.jp

つながりの輪 ひろげよう

「よっといで」の子育て支援活動

「よっといで」(子育て支援団体)は、地域で子育て支援活動に取り組んでいます。

内 容	と き
おやこひろば	月～金曜日 午後2時～3時
ふれあいクッキング	10月11日、11月8日(火) 午前10時～午後1時30分
おやこあそび	10月19日(水) 午後1時30分～3時
おやこクッキング	10月27日(木) 午後1時30分～3時

ところ よっといで(木津清水106 市役所から南へ徒歩5分)

問合せ よっといで ☎・Fax72-9910

URL: <http://homepage3.nifty.com/yottoide/index.html>

「よっといで」のお楽しみバザー

～つながりの輪 ひろげよう～

あなたにとって“不要品”でも私にとっては“必要品”品物豊富に取り揃えています。

と き 10月15日(土) 午前10時～正午

ところ よっといで(木津清水106)

主催・問合せ よっといで ☎72-9910

第3回「わくわくひろば」パパ・ママイベント 無料

～ミニミニ運動会～

玉入れ、フルーツ狩り、大玉ころがしなどで遊びます。よちよち歩きでも大丈夫。パパ・ママといっしょにゆっくり楽しみましょう。

と き 10月15日(土) 午前11時～

ところ アル・プラザ木津2階「わくわくひろば」

対象 おおむね3歳までの子どもとその保護者

申込 事前の申し込みは必要ありません。

問合せ NPO法人子育てサポートフレフレクラブ ☎080-3822-8800

パソコン・エクセル初級講座

パソコン操作の基礎を学び、就業のための支援、キャリアアップを目指します。

と き 11月6日・13日・20日・27日(日)

ところ 庁舎北別館

対象 市内にお住まいの母子家庭の母親、寡婦

定員 12人

内容 パソコン操作の基礎とエクセルの初級を習得

費用 3,000円

申込 10月21日までに、参加申込書に必要事項を記入した上、下記へ。

問合せ 木津川市母子会会長

その他 小玉 ☎・Fax72-4827

☎070-5651-7650

子育て支援課 ☎75-1212

参加申込書は、母子会会長宅、子育て支援課にあります。

主催 木津川市母子会

後援 木津川市

聴覚障害者社会教育研修会

琵琶湖の自然を楽しむ ～琵琶湖博物館と湖岸散策～

と き 11月2日(水) 午前9時50分～

対象 聴覚に障害のある方、ボランティア(手話、要約筆記など)

参加費 250円

※施設に入館の際、身障者手帳の提示が必要です。

※別途、昼食代が必要です。

※ボランティアの方は、昼食代の自己負担となります。

募集人数 28人(ボランティアの方々を含む)

※先着順に受付

申込・問合せ 社会教育課 Fax73-2566 ☎75-1233



女性のつどい

「気分が沈みがちで辛い…」 「どこかに出かけたり、人と話がしたい…」 などと感じておられる皆さん、一人で悩まずに、女性の集いにいらしゃいませんか。心に不調や病のある女性を対象にした集いをおこなっています。

と き 10月4日・11日、11月1日・8日（火）
午後1時30分～3時30分
ところ 東部交流会館 「調理室」「和室」（木津宮ノ堀 149）
内容 お菓子作りと茶話会
対象 市内お住まいの心に不調や病のある女性
定員 8人（先着順）
参加費 150円
申込 前日までに下記へ申し込みください。
問合せ 社会福祉法人いづみ福祉会 地域活動支援センターいづみ ☎76-0076 Fax76-0070

太極拳教室

心に不調や病のある方を対象にした太極拳教室をおこなっています。体と心をほぐして、気持ちをすっきりさせませんか。

と き 10月26日（水） 午後1時30分～3時30分
ところ 東部交流会館 「多目的ホール」「和室」（木津宮ノ堀 149）
内容 初心者向けの太極拳教室と茶話会
対象 市内にお住まいの心に不調や病のある方
講師 日本武術太極拳連盟公認 香川とみ子先生
参加費 無料（茶話会に参加される方は150円）
持ち物 運動しやすい服装、上履き、飲み物
申込・問合せ 前日までに下記へ申し込みください。
社会福祉法人いづみ福祉会 地域活動支援センターいづみ ☎76-0076 Fax76-0070

男性介護者のつどい

高齢化や核家族化に伴い、男性の介護者が増える傾向にあります。男性介護者限定のつどいを開催します。

と き 10月12日（水） 午後1時～3時
ところ 庁舎北別館「1階会議室」
対象 市内にお住まいで、家族を介護されている男性の方
内容 講演「頑張りすぎない介護～男性介護者の傾向と対策～」
精華国保病院 西沼医師
・介護者同士の交流
申込・問合せ 10月5日までに、電話またはFaxで、
高齢介護課包括支援係
（☎75-1213 Fax72-0553）へ。

障害のある方の就職相談会 無料

障害のある方の就職に関する支援（ハローワークへの同行、登録手続、就職先の相談）や、福祉サービス事業所の紹介など、さまざまな情報提供・相談をおこなっています。

と き 10月11日・25日（火） 午前10時～午後3時
ところ しょうがい者就業・生活支援センター「あん」
（山城町上粕前畑 12-4 / JR上粕駅から徒歩10分・工房グリーンフィールド隣）
問合せ ☎86-5056 ☎080-1428-3420 Fax86-5105
その他 相談会当日以外も、ご連絡いただければ相談に応じます。

聴こえの相談会 無料

「最近、電話が聞き取りにくい」「騒がしい場所での会話が難しい」「補聴器を使ってみたいが…」など、耳のことで悩んでいませんか。聴こえに関する相談と、聴力測定をおこなっています。

と き 10月19日（水） 午前10時～午後3時
ところ 相楽聴覚言語障害センター（相楽会館内 木津上戸 15）
内容 聴こえに関する相談、聴力測定（約1時間程度）
対象 市内にお住まいで、聴こえに不自由を感じておられる方とその家族
問合せ 補聴器をお持ちの方は持参ください。
申込 10月12日までに、電話またはFaxで、氏名、年齢、住所、相談内容、希望時間帯（午前・午後）を下記へ。
※申込多数の場合、日時の変更をお願いすることがあります。
問合せ 相楽聴覚言語障害センター ☎・Fax72-6862

女性センター講座

キラリさわやか・スリムなこころとスリムなからだ 無料

毎日の仕事や育児・介護などの家事を優先させて、自分のからだや心の不調をついつい後回しにしていますか。がんばっている自分のこれからのためにいまのうちにケアしましょう。

と き 11月10日（木） 午後1時30分～3時30分
ところ 庁舎第2北別館2階「会議室」
対象 市内にお住まいの女性の方
定員 40人
内容 I部 講演：「女性の心と体の健康について」
～“未来の私”のために今できること～（80分）
講師：医師 長井 聡里 氏
II部 実技：「コツコツ・ながらダイエット」（40分）
講師：整体師 安彦 和美 氏
＜整体 ANGELWING＞
持ち物 手鏡もしくは、コンパクト（顔が映るもの）
問合せ 女性センター ☎72-7719
（午前8時30分～午後5時15分 月・祝休館）
その他 一時託児があります。
（1歳～就学前、先着5人11月6日までに要予約）



クリーンセンター建設に向けて

～クリーンセンター建設には、皆様のご理解とご協力が必要です～

クリーンセンターは、みなさんの日常生活に欠くことのできない施設です。
今月号では、昨年度のごみ量の実績について、お知らせします。

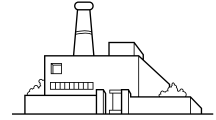

■平成 22 年度のごみ収集量の実績

平成 22 年度のごみ収集量は次のとおりです。

平成 21 年度における生活系ごみと比較すると、1 人あたりの 1 日のごみ排出量は、約 15 g の減量となっています。また、ごみの総排出量について、減量となっていますが、種類別では、燃やさないごみ、ビニール・プラスチックごみ、そしてペットボトルについて、増加しています。ごみの減量について、引き続き、みなさんのご協力をお願いします。

		平成 21 年度	平成 22 年度
人口（人）	年度末時点	69,789	70,788
総排出量（t / 年）		20,227	19,947
生活系ごみ	燃やすごみ	14,974	14,777
	燃やさないごみ	11,276	11,111
	ビニール・プラスチック容器包装	936	935
	燃やさないごみ	1,293	1,326
	ビニール・プラスチックごみ	380	391
	粗大ごみ	671	669
	ペットボトル	167	170
	乾電池	14	15
	生活ガラ	5	5
	蛍光灯	2	2
	古紙・古布類	230	153
	事業系一般廃棄物	2,421	2,407
集団回収（古紙類など）		2,832	2,763
1 人あたりの 1 日のごみの排出量（g / 日）			
生活系ごみ		588	572

■古紙集団回収にご協力を

これまでの打越台環境センターにおける燃やすごみの成分調査によると、紙・布類の比率が高くなっています。たくさんのごみを焼却することは、施設に負担をかけるだけでなく、地球温暖化の原因ともなります。

古紙類の集団回収は、ごみの減量化やリサイクルにたいへん効果があることから、市では、地域の団体が取り組む古紙類の集団回収に補助金を出しています（平成 22 年度実績として、1 kg あたり 5 円）。

■最新クリーンセンター見学会

最新技術を導入したクリーンセンター見学会をおこないます。ぜひ、ご参加ください。

と き 10 月 27 日（木）

集 合 木津川市役所東側駐車場 午後 1 時 市役所到着予定（午後 5 時 30 分）

と ころ 大阪市環境局東淀工場（平成 22 年 3 月竣工）

対 象 市内にお住まいの方

定 員 20 人（先着順）

申 込 10 月 21 日までに、住所・氏名・年齢・連絡先を電話、または E-mail で清掃センター推進室へ。

クリーンセンター建設に向け、みなさんのご理解とご協力をお願いします。

問合せ まち美化推進課 清掃センター推進室
☎75-1215 Fax72-3900
E-mail: clean-center@city.kizugawa.lg.jp



浄化槽の水質検査受検の徹底について

浄化槽管理者（所有者など）は、浄化槽の保守点検や清掃などの維持管理以外に浄化槽の機能が適正に発揮されているか否かを確認するため、水質検査を年に1回受検することが浄化槽法により義務付けられています。（浄化槽法第11条）

浄化槽の保守点検・清掃が適正におこなわれていないと、浄化槽から未処理のし尿が流れ出して、公衆衛生上の問題となりますので、京都府が指定する検査機関に水質検査を依頼し、必ず毎年実施してください。
※この検査を怠ると罰則（30万円以下の過料）が科されます。（浄化槽法第66条の2）

水質検査依頼先 【京都府指定検査機関】	（社）京都保健衛生協会 京都市南区西九条西柳ノ内町 28-2 ☎075-681-1727	
検査料金	浄化槽規模	検査料金
	20人槽以下	5,000円/1回
	21～100人槽以下	9,200円/1回
	101～300人槽以下	18,000円/1回
	301～500人槽以下	24,000円/1回
	501人槽以上	30,000円/1回

浄化槽の水質検査Q・A

Q. 浄化槽の保守点検・清掃をしているのに、何で水質検査が必要なの？

A. 浄化槽の水質検査は、保守点検・清掃が適正で、浄化槽の機能を発揮しているか否かを確認するものです。自動車といえば車検と同じです。

Q. 水質検査で何か問題が見つかったら、どうなるの？

A. 問題の原因に応じて、浄化槽管理者（所有者など）や維持管理業者に対し、市役所から改善すべき内容について連絡がありますので、連絡に従って改善してください。

Q. 水質検査では、どんなことをするの？

A. 外観検査として、水の流れ方・消毒状況・悪臭やハエ等の発生状況など75項目の検査
水質検査として、生物化学的酸素要求量、水素イオン濃度、残留塩素濃度など5項目の検査、書類検査として、保守点検・清掃記録などの確認をおこないます。

Q. 水質検査は、誰がするの？

A. 浄化槽法第11条により、浄化槽管理者（所有者など）は、京都府が指定する検査機関（京都保健衛生協会）で水質検査をおこなう必要があります。

Q. 水質検査をしなかったら、どうなるの？

A. 浄化槽法第12条の2により、京都府は浄化槽管理者（所有者など）に対し、水質検査受検の指導→勧告→命令をおこなうことになります。それでも水質検査を受検しない場合は、浄化槽法第66条の2により、浄化槽管理者（所有者など）は30万円以下の過料（罰則金）を支払うことになります。

問合せ 京都府水環境対策課（計画担当）☎075-414-5209

市役所まち美化推進課 ☎75-1215

住宅地近隣の農地、家庭菜園などで周囲を気にせず農薬を散布していませんか

農薬（殺虫剤・除草剤など）は適正に使用されない場合、人畜及び周辺の生活環境に悪影響を及ぼすおそれがあります。使用される場合は農薬の飛散を原因とする住民や子どもなどの健康被害や洗濯物やペットなどへの付着などを防止するため、次のことを守ってください。

- ①農薬取締法に基づき登録された防除対象の作物に適用のある農薬を、ラベルに記載された使用方法（回数・量・濃度など）及び使用上の注意を遵守して使用してください。
- ②農薬を散布する際は、無風や風が弱い時におこなうなど、近隣に影響が少ない天候や時間帯を選び、風向きやノズルの向きに注意してください。
- ③農薬の使用者は、事前に周辺住民に対して散布日時や使用農薬について、周辺住民に対して十分な周知に努めてください。

※上記にかかわらず、できるだけ薬品に頼らない、自然環境や生活環境に配慮した農地や菜園の管理をお願いします。

問合せ まち美化推進課 ☎75-1215



10月は3R 推進月間です

木津川市では、3R【廃棄物等の発生抑制（リデュース:Reduce）、再使用（リユース:Reuse）、再生利用（リサイクル:Recycle）】を推進しています。ごみの減量には、リサイクルとともに、リデュースやリユースが大切です。10月は3R推進月間です。皆さんもこの機会にライフスタイルを見直してみませんか。

リデュース: ごみも資源も、もとから減らす。余分なものは買わない。買い物の際はマイバッグを持参し、すぐに捨ててしまう袋はもらわない。

リユース: くり返し使う。リサイクル研修ステーションの「リユースコーナー」において、無償でお譲り・持込みしていただけます。

リサイクル: 資源として再び利用する。ごみの分別を心がけましょう。合言葉は「捨てればごみ、分ければ資源」

問合せ リサイクル研修ステーション ☎75-2140
（休館日：月曜・祝日 月曜が祝日の場合翌日）

里山プロジェクト

秋の里山探検

秋の里山を探検しましょう。

と き 10月30日（日）
午前10時～午後3時頃
（集合：午前9時45分）※少雨決行
※雨天時は、リサイクル研修ステーションでエコ工作（正午まで）を実施します。

ところ 鹿背山南地区周辺
内容 雑木林探検
対象 市内にお住まいの小・中学生
定員 20人
参加費 100円（別途：きのつバス代 大人400円・子ども200円）
服装 長袖・長ズボン厳守

※ハチ対策のため、できるだけ黒色はさけてください。

持ち物 弁当、水筒、タオル、軍手、筆記用具
申込・問合せ 10月23日までに、電話で下記へ。
リサイクル研修ステーション ☎75-2140
（休館日：月曜・祝日 月曜が祝日の場合翌日）

主催 木津川市こどもエコクラブ



「くるっと」フリーマーケット in ガーデンモール木津川



有効利用（リユース）は、ごみの減量化への大切な方法です。まだ使えるのに、捨てるのはもったいない物の有効利用を考え、出店されます。

と き 10月16日（日） 午前9時30分～午後3時
※雨天決行（屋根あり）

ところ ガーデンモール木津川 フレンドマーケット
1階の入口周辺（州見台1-1）

出店数 41店舗

問合せ リサイクル研修ステーション ☎75-2140
（休館日：月曜、祝日 月曜が祝日の場合翌日）

主催 エコリーダー「くるっと」（木津川市廃棄物減量等推進員の会）

共催 木津川市

後援 株式会社 平和堂

「もったいない」でごみ出さない（9月8日現在）

リユース(再利用)のコーナー

ゆずります

座卓（折りたたみ式）、イス（事務用）、サイドボード、食器棚、ソファ、テレビ台、下駄箱、洋服ダンス、ドレッサー

ゆずってください

CDウォークマン、ホームベーカリー、腹話術人形、自転車（おとな、16・18インチ）、カセットコンロ、ソファ（3人掛け）、ルームランナー、ミシン、扇風機、木工用旋盤、ウッドバーニング用電気ペン、カラーボックス、州見台さくら保育園制服等一式、のれん、ゴミ箱（ポリ容器）、ベッド（シングル）、電気スタンド、照明器具

人形（ぬいぐるみ含む）、下着類（直接肌に身につけた物）の持込はご遠慮ください。資源の再資源化に協力ください。

リサイクル研修ステーション ☎75-2140
（休館日：月曜・祝日 月曜が祝日の場合翌日）

無料のもののみ 掲載は3か月間

「タイヤ」は回収しません

最近、ごみ収集場所などに「タイヤ」が持ち込まれていることがあります。木津川市では「タイヤ」の回収や処理はおこなっていません。回収できないため捨てると不法投棄になります。処分する場合は、購入業者や取扱店へ引取りの依頼をしてください。ただし、自転車用タイヤ・チューブについては、ビニール・プラスチックごみの日に回収します。詳しくは、まち美化推進課まで問い合わせください。

問合せ まち美化推進課 ☎75-1215 Fax72-3900



野良猫による被害が増えています

毎年、全国の自治体に收容される猫の数は約 20 万頭にのぼり、そのほとんどが殺処分されています。木津川市でも、野良猫が増え、ふん尿やごみを荒らされるといった被害が多発しています。

野良猫の多くは、飼えなくなって棄てられた猫やこれらが産んだ子猫です。現在、猫を飼っている方の適正な飼養が野良猫の減少につながります。野良猫を減らし、ペットとのより良い関係をつくるために、次のことに注意しましょう。

<猫を飼っている方>

複数飼いには注意しましょう

「1 頭では寂しそう」、そう考え複数のペットを飼うことがあります。しかし、ペットにとってニューフェイスはライバルです。飼い主の愛情を奪い合ったり、相性が合わないなど、トラブルのもとになるのがほとんどです。実際に複数飼いをする場合には、次のようなことに注意する必要があります。

- ・不妊去勢措置が必要になる
- ・健康管理とエサの管理が複雑になり、手間や費用が増す
- ・近隣住民にさらに配慮をしなくてはならない

①室内飼いをしましょう

猫を外出させると、望まぬ妊娠につながるおそれがあります。また、近隣に迷惑をかけたり、交通事故にあったり、伝染病にかかったりと、様々なトラブルや危険のもとになります。

②不妊去勢措置を徹底しましょう

猫は 1 回の出産で 4～8 頭を産み、1 年に 2～4 回程度の出産が可能です。子猫は生後約半年で繁殖ができるようになります。一度歯止めが効かなくなると猫は爆発的に増え、世話をできる数以上になってしまいます。

③猫を棄てないようにしましょう

猫や子猫をどうしても飼えなくなった場合は、新しい飼い主を探しましょう。どうしても飼い主が見つからない場合は、保健所が有料で引き取りをおこなっています。

<猫を飼っていない方>

野良猫にえさをやらないようにしましょう

野良猫にえさをやるだけで不妊去勢措置をしないと、猫は爆発的に増えてしまいます。そうして増えた猫は、近隣に迷惑をかける存在になってしまいます。かわいそうに思って無責任にえさをあげる行為が、かえって猫たちを不幸にしてしまうことにもなりかねません。

猫とのよりよい環境づくりのためにご協力をお願いします。

※来月号では、猫の忌避対策についてご紹介します。

問合せ まち美化推進課 ☎75-1215
京都府山城南保健所 ☎72-4302



「し尿くみ取り業者」の変更について

山城町綺田の全域、平尾と上粕の一部地域で、し尿くみ取りの業者が西田清掃から株式会社相楽清掃に変更しました。西田清掃が担当していた地域全域のくみ取りは、8月5日以降は、株式会社相楽清掃が担当しています。ご不明な点は、下記まで問い合わせください。

問合せ 株式会社相楽清掃 ☎76-2417 相楽郡広域事務組合 ☎72-0421 まち美化推進課 ☎75-1215

「野焼き」は法律で禁止されています

家庭ごみを庭や田畑で燃やしたり、廃材などをドラム缶や穴を掘って燃やすことは、一切禁止されています。

また、法律で認められている農業での害虫駆除等のための草の焼却行為であっても、周辺の生活環境に支障が生じないように十分に配慮してください。なお、違反の場合は、5年以下の懲役または 1,000 万円以下の罰金、もしくはその両方が科せられます。

問合せ まち美化推進課 ☎75-1215

燃やすごみの成分調査について

木津川市では、木津川市廃棄物減量等推進審議会を設置し、ごみの減量化やリサイクルに向けた審議を重ねています。今後、具体的な減量施策を審議していくために、10 月と来年 1 月頃を目途に燃やすごみの組成（要素や成分）を調査することとなりました。調査のため、お住まいの地域によっては、燃やすごみの収集が通常の収集車とは別に市職員が直接、収集することとなりますので、ご理解とご協力をお願いします。

問合せ まち美化推進課 ☎75-1215



エコクッキングをはじめてみませんか

いつもは捨ててしまう野菜の葉っぱや、冷蔵庫に眠る残りもの。少し手を加えれば、リっぱなおかずに変身。買い物をするとき、料理をするとき、少し気をつければ、あなたも今日からエコ上手。無理なくできることから、はじめてみましょう。

① 買い物の前には…

- ・必ず冷蔵庫の中を確認してから出かけましょう。
- ・エコバッグを持って出かけましょう。

② 買い物の時には…

- ・余分に買い過ぎていませんか。
- ・リサイクル容器、詰め替え商品、簡易包装のものを選びましょう。
- ・エコマーク商品を選びましょう。
- ・地元産のものを選びましょう。

③ 買ってから…

- ・食品の期限表示を確認しましょう。
- ・鮮度保持の工夫をしましょう。
- ・まだ食べられる食品を捨てないようにしましょう。

④ 作り過ぎてはいませんか…

- ・作り過ぎは資源の無駄遣いや、食べ過ぎにつながります。

⑤ 油を上手に使いましょう…

- ・温度・量・順序に注意して使い過ぎないようにしましょう。油がよごれにくい順に使いましょう。
- 例) 素揚げ→てんぷら→竜田揚げ

⑥ 捨てる前にひと工夫…

- ・じゃがいもの皮の切り口面で鏡をみがき、その後『から拭き』すると、くもりもよごれもスッキリします。
- ・茶がらを干して乾かして、小袋に入れて靴の消臭剤に。

⑦ 生ごみの処理…

- ・水分は、しっかり・きっちりと切りましょう。
- ・生ごみを堆肥化し、庭やプランターの土として再利用するとごみ減量化につながります。市では生ごみ処理容器の購入に補助金を交付しています。



問合せ リサイクル研修ステーション ☎75-2140 (休館日：月曜・祝日 月曜が祝日の場合翌日)

下水道 生きものすべてのいのちのわ

木津川上流浄化センター 施設公開

みんなできてね!!

と き 10月22日(土) 午前10時～午後3時

ところ 木津川上流浄化センター(精華町下粕棕ノ木97)

施設案内 随時案内

内 容

- ・下水道クイズスタンプラリー(場内にポイントを設け、クイズ形式で下水道について楽しみながら学んでいただけます。完走者には、スタンプカードをラミネートして進呈します。数に限りあり。)
- ・微生物観察(顕微鏡)コーナー
- ・ビデオコーナー(下水道の仕組み)
- ・参加者に「花き」を進呈(数に限りがあります)

問合せ 木津川上流浄化センター ☎98-3610

主 催 京都府

協 力 木津川市、精華町

後 援 京と地球の共生府民会議



下水道マスコットキャラクター「スイスイ」

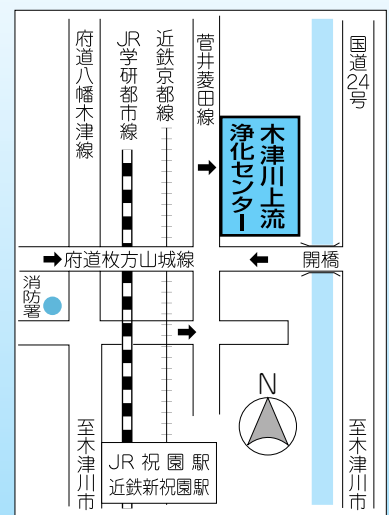



事業仕分けをおこないます

8月に引き続き、今年度2回目の事業仕分けを下記のとおりおこないます。事業仕分け（第15回行財政改革推進委員会）は、どなたでも傍聴いただくことができますが、スペースの都合上、座席には限りがあります。（先着順50席）

なお、事業仕分けの結果の詳細は、広報きづがわや市ホームページでもお知らせします。

●平成23年度第2回事業仕分け（第15回行財政改革推進委員会内）

と き 10月16日（日） 午後1時30分～

ところ 市役所1階「住民活動スペース」

案 件 ①加茂文化センター管理運営事業 午後1時40分～2時20分

②プラネタリウム館運営事業 午後2時25分～3時05分

③教育振興事業〔修学旅行費補助金〕 午後3時15分～3時55分

④道路照明灯整備事業〔防犯灯〕 午後4時～4時40分

※当日の時間帯は審議の進捗上、前後する場合があります。

※今までの事業仕分けの結果や会議記録、会議資料は、市ホームページ（<http://www.city.kizugawa.lg.jp>）、または財政課、各支所地域総務課でご覧いただけます。

財政課行財政改革推進室 ☎75-1202

冷蔵倉庫用家屋（非木造）に対する固定資産税のお知らせ

固定資産評価基準の改正により、平成24年度から非木造の冷蔵（低温）倉庫（保管温度が摂氏10度以下に保たれる倉庫）の評価額の計算方法が変更されます。これまで非木造の冷蔵倉庫については、一般の倉庫と同じ取り扱いとされていましたが、平成24年度から冷蔵倉庫は、一般の倉庫と比べて評価額が早く減少する計算が適用されることになります。

要件を満たす倉庫は、事前に現地調査のうえ、平成24年度から適用変更させていただきますので、冷蔵倉庫を所有されている方は、税務課までご連絡をお願いします。

適用対象の要件

①非木造（木造以外）の倉庫であること

構造が、鉄骨鉄筋コンクリート造、鉄筋コンクリート造、鉄骨造、軽量鉄骨造、コンクリートブロック造など

②建物自体に冷蔵機能を備えた倉庫であること

・通常の倉庫内にプレハブ方式冷蔵庫や業務用冷蔵庫などを設置しているものは、対象外です

・1棟の家屋に事務所等と複合している家屋については、冷蔵用倉庫部分が床面積の50%以上であること

③倉庫の保管温度が常に摂氏10度以下に保たれていること

保管温度が摂氏10度以下に保たれる倉庫とは

倉庫業法施行規則第3条の11第1項に規定する冷蔵倉庫（農畜産物の生鮮品及び凍結品等の加工品、その他摂氏10度以下の温度で保管することが適当な物品を保管する倉庫）もしくは、これと同等の能力を有する倉庫をいうものとされています。

税務課 ☎75-1203

家屋を新築・増築された方は、家屋調査にご協力を

平成23年中に新築または増築された家屋（住宅・倉庫・車庫など）は、平成24年度から固定資産税・都市計画税の課税の対象となります。

市では、家屋の固定資産税の評価額を適正に算出するため、税務課職員による家屋調査をおこなっています。調査の際、職員は「固定資産評価補助員証」を常時携帯し提示の上、調査をおこないますのでご協力をお願いします。

①調査日時の調整

建物の完成が確認されると、訪問または電話などにて調査日時の調整をして、家屋調査に伺います。

②家屋調査

建物外部（屋根・外壁など）や、建物内部（天井・内壁・床など）の仕上材料や建築設備などを調査します。

③評価額の算出

調査結果に基づき、総務大臣が定める「固定資産評価基準」に従って評価額を算出します。

税務課 ☎75-1203

木津中学校から全国大会に出場

8月19日～22日 第38回全日本中学校陸上競技大会

木津中学校の陸上部メンバーが、京都府大会、近畿大会等で好成績をおさめ、奈良市の鴻ノ池陸上競技場でおこなわれた第38回全日本中学校陸上競技大会の男子100m走と男子4×100mリレーに出場しました。



今回出場したのは、男子100m走に多田雄樹君(3年)、男子4×100mリレーに、向井亮太君(3年)、永島一矢君(3年)、杉本翼君(3年)、多田雄樹君、金森雄祐君(2年)、弓場洸紀君(2年)です(リレーはサポートメンバーを含む)。

当日のタイムは、男子100m走の多田君が11.52秒、リレーチームが44.95秒で、惜しくも予選敗退となりましたが、日頃の練習の成果を発揮されました。

チーム全員の力で勝ち取った優勝

京都府スポーツ少年団 軟式野球大会で優勝

少年軟式野球チーム「木津スーパーレッズ」が、この夏、木津川市の代表として平成23年度京都府スポーツ少年団南部ブロック予選および京都府スポーツ少年団第11回本部長杯軟式野球綾部交流大会に出場し、すべての試合を勝ち抜き、見事優勝を勝ち取りました。

キャプテンの斉藤凜君から、「暑い日もみんなでたくさん練習してきたので、チーム全員の力を合わせて優勝できたことがとてもうれしかったです」との感想をいただきました。



関西吹奏楽コンクールに出場

木津高校、南陽高校、京都府大会で共に金賞

木津高校と南陽高校の吹奏楽部が、京都府で行われた京都府の吹奏楽コンクールにおいて金賞を受賞し、京都府代表として共に関西吹奏楽コンクールに出場しました。



南陽高校吹奏楽部

木津高校は、高等学校小編成の部(30人以内の編成)に出場し、『ダントの「神曲」より「地獄篇」』を、南陽高校は高等学校の部A(55人以内の編成)に出場し、課題曲『「薔薇戦争」より 戦場にて』と自由曲『バレエ音楽「ガイヌ」より「序奏 友情の踊り、アイシェの孤独、収穫祭」』を演奏しました。



木津高校吹奏楽部

関西吹奏楽コンクールは、高等学校小編成の部は滋賀県の守山市民ホール、高等学校の部Aは尼崎市総合文化センターでおこなわれ、木津高校は銀賞、南陽高校は銅賞を受賞しました。

まちの話題

暑さに負けず、懸命に白球を追いかけて

8月20日、相楽小学生ソフトボール大会

第42回相楽小学生ソフトボール大会が和束運動公園グラウンドで開催され、市町村代表の10チームが熱戦を繰り広げました。

木津川市からは6チームが参加しました。Aゾーンでは「本町東ファイターズ」が優勝、「梅美台タイガース」が準優勝し、Bゾーンでも「上小ミラクルライオンズ」が準優勝と、輝かしい成績をおさめました。

「ムテキーズ」・「チームティガレックス」・「相楽台タイガース」は惜しくも敗退しましたが、懸命にプレーする選手たちに観客から熱い声援が送られました。



喜びの優勝報告

8月20日、京都女性の健康フェスティバルで総合優勝

長岡京市西山公園体育館で、「広げよう みんなの元気 再生へ」をテーマに、第26回京都女性の健康フェスティバルが開催されました。

木津川市からは、木津川市女性の会が、精華町女性の会と合同で「相楽連合婦人会」として参加し、見事総合優勝を果たしました。

8月24日には、代表の方が市長を訪問され、大会優勝の報告をいただきました。



全国の舞台で力走しました

全国小学生陸上競技交流大会に出場

棚倉小学校6年生の藤山日鈴さんと、上粕小学校6年生の高岡真香さんが、6月25日に西京極競技場でおこなわれた第27回日清カップ京都府大会の4×100mリレーのメンバーとして出場し、みごと優勝を勝ち取りました。

8月27日には、神奈川県の日産スタジアムでおこなわれた、日清カップ全国小学生陸上競技交流大会に出場し、準決勝まで進出しました。



困ったら 一人で悩まず 行政相談

～行政相談委員制度は50周年～

10月17日(月)～23日(日)の1週間は、全国一斉の「行政相談週間」です。

木津川市では、行政相談委員として3人(木津・加茂・山城区域にそれぞれ1人)の方にご活躍いただいています。行政相談委員が木津・加茂・山城区域ごとに毎月行政相談所(無料、秘密厳守)を開設しています。国の行政運営や施策についての改善等に関する内容がありましたら行政相談委員までお聴かせください。

10月に開設する行政相談所は、次のとおりです。

○行政相談日

山城区域

と き 10月4日(火) 午後1時30分～4時

ところ アスピアやましろ 「1階研修室」

木津区域

と き 10月11日(火) 午後1時～4時

ところ 木津人権センター 「2階会議室」

加茂区域

と き 10月13日(木) 午後1時～4時

ところ 加茂文化センター 「2階研修室」



※11月以降の行政相談日は、毎月の広報きづがわでお知らせしていきます。

行政相談委員とは

行政相談委員は、国の行政改善を任務とする「総務省行政評価局」のバックアップのもと、「行政相談委員法」という法律に基づき、総務大臣から委嘱を受けて活動している無報酬のボランティアで、「行政相談を中心とする地域の身近な相談相手としての役割」のほか、「国の行政運営の改善に関する情報収集機能としての役割」を担っています。

活動を通じて得られた意見は、総務省行政評価局から関係機関に通知され改善が図られています。

総務課 ☎75-1200

「相楽おいしんぼコンテスト」 審査員募集

相楽地域の7つの商工会が運営する相楽地域ビジネスサポートセンターでは、地域の商工会会員および新規加入者を対象に、相楽地域の農産畜産物などを活用した加工食品の応募を募り、「相楽おいしんぼコンテスト」をおこないます。その開催にあたって、作品の審査員を募集します。

応募資格 市内または相楽郡にお住まいの18歳以上の方

応募人数 20人(応募多数の場合は抽選)

審査実施日 12月7日(水) 午後1時30分～

(けいはんなプラザホテル)

申 込 10月31日までに、所定の応募用紙に必要事項を記入し、Fax又は電子メールで下記へ。

木津川市木津町商工会 ☎72-3801

木津川市山城町商工会 ☎86-3157

木津川市加茂町商工会 ☎76-2970

E-mail: sourakubsc@aria.ocn.ne.jp

そ の 他 ・審査員決定は、11月30日(水)までに連絡します。

・審査実施日は、交通費1,000円を支給します。

・詳細、応募用紙等は相楽ビジネスサポートセンターホームページに掲載しています。

URL <http://souraku.bsc.kyoto-fsci.or.jp/>

証明書発行業務の停止について

電算機器システムの保守作業のため、市内の全窓口において一時的に証明書の発行ができなくなります。ご迷惑をおかけしますが、ご理解とご協力をお願いします。

と き 11月5日(土)・6日(日) とともに終日

窓口	取り扱いできない業務
西部出張所	住民基本台帳関係(住民票の発行・記載事項証明など) 外国人登録関係(外国人登録原票記載事項証明書の発行など) 印鑑登録関係(印鑑登録・印鑑証明書の発行など) 税の証明関係(所得証明書の発行など)
山城行政サービスコーナー	住民票・記載事項証明・印鑑証明書の発行
自動交付機 (本庁舎東玄関前)	住民票・印鑑証明書の発行

市民年金課 ☎75-1210

学研都市インフォメーション

Kansai Science City Information

けいはんなプラザ

けいはんな映画劇場

奇跡

(2011年 日本)

監督 是枝裕和

出演 前田航基、前田旺志郎、オダギリジョー、大塚寧々、阿部寛、長澤まさみ、原田芳雄 ほか

公式HP <http://kiseki.gaga.ne.jp/>

とき 10月21日(金)

午前10時30分～、午後2時～、午後7時～

10月22日(土)～10月23日(日)

午前10時30分～、午後1時30分～、午後4時30分～

料金 一般 1,000円

中学生以下、60歳以上 700円

けいはんなプラザ友の会会員 700円

駐車場 無料

問合せ (株)けいはんなコンベンション事業部 ☎95-5115



けいはんなプラザ・プチコンサート

10月5日 連弾の楽しみ

出演: 田町仁美 (ピアノ)

船橋茉莉子 (ピアノ)

曲目: チャイコフスキー/くるみ割り人形

10月12日 芸術の秋～フルート de チャレンジ～

出演: 土居原弓子 (フルート)

西川咲良 (フルート)

上野薫 (ピアノ)

曲目: モーツァルト/協奏交響曲二長調 K.448

10月19日 秋の贈り物

出演: 松本なつ (ピアノ)

曲目: ベートーヴェン/ピアノソナタ第24番 作品78「テレゼ」

10月26日 リストの調べ～生誕200周年を記念して～

出演: 岸田典子 (ピアノ)

杉原沙羅 (ピアノ)

曲目: リスト/ハンガリー狂詩曲第2番

問合せ けいはんなプラザプチコンサート実行委員会 ☎95-5105

ギャラリー展示情報

[2階 ギャラリー] (入場無料)

■美術クラブ TOMO 絵画展

とき 10月6日(木)～9日(日)

午前9時～午後5時

内容 (初日は午後1時から、最終日は午後4時まで)

・水彩画・油彩画のグループ展

・風景画・静物画など60点

問合せ 美術クラブ TOMO 西村 ☎94-4669

■スケッチ工房・第6回けいはんなプラザ教室水彩画展

とき 10月19日(水)～23日(日) 午前10時～午後5時

(初日は正午から、最終日は午後4時まで)

けいはんなプラザ“プチさろん”での熟年絵画・

内容 オシャレな水彩、合同作品展

問合せ スケッチ工房 小田 ☎090-5129-6243

■ステンドグラス Kazu 作品展

とき 11月18日(金)～20日(日)

午前10時～午後5時 (最終日は午後4時まで)

内容 ランプ・パネル・テラリウム・

フュージング小物など、約100点。

問合せ ステンド・グラス Kazu 三野 ☎72-4328

けいはんな記念公園

◆水景園のいけばな教室

とき 10月6日・20日(木) 午後1時～4時

ところ 水景園観月楼会議室

料金 2,000円 (要予約)

◆ARTCOM2011

とき 10月9日(日) まで 午前9時～午後5時 (最終日午後4時まで)

ところ 水景園

料金 庭園入園料

◆バラセミナー 8 最終回

～一年を通じたバラの管理について～

とき 10月15日(土) 午後1時30分～3時30分

ところ 水景園観月楼会議室

料金 3,500円 (おみやげ付)

◆秋風コンサート～古箏の調べ～

とき 10月16日(日) 午後2時～3時

ところ 水景園観月楼

料金 庭園入園料

◆第27回京都まちとみどり写真コンクール 入選作品展

とき 10月19日(水)～24日(月) 午前9時～午後5時

ところ 水景園観月楼

料金 庭園入園料

◆星空カフェ～秋の星座と木星をみよう！～

とき 10月22日(土) 午後7時～9時

ところ 水景園受付前

料金 無料 ※カフェ料金別途

◆あつまれ！芽ぶきの森のこびとたち

～秋の森でバームクーヘンをつくろう！～

とき 10月23日(日) 午後1時～4時

ところ 水景園芽ぶきの森

料金 800円 (保護者も必要)

◆昔ながらの手づくり体験～苺の収穫と干し柿づくり～

とき 10月29日(土) 午後10時～正午

ところ ビジターセンター

料金 800円

◆けいはんな Wander Art2011

とき 10月30日(日)～

ところ 午前10時～午後5時

料金 水景園芽ぶきの森ギャラリー月の庭

庭園入園料

申込・問合せ けいはんな記念公園管理事務所 ☎93-1200 URL <http://www.keihanna-park.jp>

参考 通常の開園時間: 午前9時～午後5時 通常の入園料: 一般200円、小中学生100円 (60歳以上は年齢証明の提示で無料)

トーマスのJAPAN見聞録 vol.1



Hello Everybody!

Good day to you sir! I'm Thomas Arnot, from the United Kingdom of Great Britain and Northern Ireland, or as I prefer, the UK, and since August I've been working at the Kizugawa City Office. Nice to meet you all!

How much do you know about the UK? Certainly in Japan there are a lot of stereotypes about afternoon tea, The Beatles and fashionable London. Of course, to a certain extent these are all true, but I would like to take the opportunity to show that there is so much more to the UK.

Like Japan's prefectures and the 50 states of America, the UK is made up of 4 separate countries: England, Wales, Scotland and Northern Ireland. I come from Edinburgh, the capitol city of Scotland, famous for whisky and mountains.

British food has had a bit of a rough reputation in recent years, but we've been working very hard at making it a bit more interesting! Our famous Fish and Chips are of course sold everywhere, but modern British food is very different and reflects the mixed background of many British people. Chinese, Indian, Italian influences mean that many British people probably eat curry more often than they do chips! Pasta, rice and noodles are also common. Japanese sushi has also become extremely popular in recent years!

The UK's most successful export has been music. Of course everyone knows about The Beatles, but there are many other interesting bands as well. My personal favourites are Radiohead and Franz Ferdinand.

It is difficult to explain the UK in a few words, but put simply, it is a country with many different aspects. It is common to see thousand year old pubs sitting next to modern 50- story skyscrapers. You can easily be alone and surrounded by nature, but walk just a few kilometers and you can find yourself in a busy town square. If you every get the chance, I very much recommend a visit to the UK!

こんにちは皆さん！

皆さん、はじめまして！イギリスから来たトーマス・アーノットです。8月から木津川市役所で働くことになりました。よろしくお願いします。

イギリスと言えば、どんなイメージがありますか？アフタヌーンティーやビートルズ、おしゃれなロンドンなどをイメージされる人が多いようです。イギリスには他にも様々な見どころがあります。今回は私の母国イギリスについて紹介します。

アメリカの50州や日本の都道府県と同じように、イギリスはイングランド、スコットランド、ウェールズ、北アイルランドの4つの国からなる連合王国です。私はウスキーが有名で、日本と同じようにたくさんの山があるスコットランドの首都エジンバラから来ました。

イギリスの料理はそんなに美味しいイメージがないかもしれませんが、今はどんどん美味しくなっているんですよ。有名なフィッシュ&チップスはどこでも売っていますが、他にもイタリアや中国、インドなどから影響を受け、パスタ、お米、麺もよく食べます。実は、イギリス人は普通にフィッシュ&チップスより、カレーを食べていると思います！日本のお寿司も結構人気が高くなってきています。

私にとって、イギリスで自慢できるものの一つはロックミュージックです。みなさんはザ・ビートルズのことをご存じでしょうね。他にもいろいろ面白いバンドがいて、私が特に好きなのはレディオヘッドとフランツ・フェルディナンドです。

イギリスを一言で説明するのはとても難しいですが、簡単に言うと、さまざまな面を持っている国だと思います。千年前に建てられたパブの隣にモダンな50階建てのビルが建っているような光景はよく見られます。誰一人いない自然に囲まれているところから数キロ行くと、祭りのように賑やかなところに出たりします。さまざまな魅力を合わせ持っているイギリス。機会があればぜひ訪れてみてください！



故郷の名所 エジンバラ城です。



ホール・イベント

各講座の見学(体験)をご希望の方は、文化センター窓口でレッスン日を問合わせの上、前日までに必ずご予約ください。

なお、入会は随時受け付けですので、見学までに定員満になる場合がありますのでご了承ください(8月初旬の受講人数で作成しているため、既に定員満の場合はご了承ください)

音楽

子ども吹奏楽教室 (月額 3,000 円)

と き 火曜日(月3回) 午後7時～8時30分
対 象 小学4年生～中学生
講 師 京都府立木津高等学校吹奏楽部指導者 古屋 研一郎

フルートの魅力 (月額 8,000 円)

と き 木曜日(年間24回) 午後(個人50分)
※時間は問合わせください。
講 師 JEUGIA 講師 日向 恵子

楽譜のいないドラム教室

月 額 小学生 3,500 円 中学生～ 4,500 円
と き 土曜日(月2回) 夜間(4人60分・2人30分)
講 師 JEUGIA 講師 照屋 英明

幼児グループ音楽教室

[学 齢] “1才児のためのクーちゃんランド”
月 額 4,500 円
と き 水曜日(月3回) 午前(40分)※新クラス
土曜日(月3回) 午前(40分)

[学 齢] “2才児のためのくるくるクラブ”
月 額 5,000 円
と き 土曜日(月3回) 午前(50分)※新クラス
水曜日(月3回) 午前(50分)

[学 齢] “3才児のためのピコルわーど”
月 額 5,500 円
と き 土曜日(年間40回) 午後(60分)
講 師 カワイ音楽教室専任講師 竹森 広恵、谷口 紗代

絵画・手工芸・その他

フローラルデザイン (月額 2,000 円)

フレッシュフラワー、ドライフラワー、シルクフラワー、ブリザーブドフラワーなどの花材を使ったデザインを、初級から上級まで教えます。

と き 火曜日(月1回) 午後6時～8時
材料費 2,500円程度
講 師 フローラルM主宰 梅田 三恵子

デコラティブペインティング

月 額 初級 4,000 円・上級 5,000 円
と き 火曜日(月2回) 午後7～9時30分
木曜日(月2回) 午前10時～午後0時30分・
午後1時30分～4時

材料費 1作品につき 1,000 円～
講 師 CDA・パロスバーデス主宰 前田 京子

パッチワークキルト (月額 4,000 円)

と き 水曜日(月2回) 午後1時30分～3時30分
材料費 1作品につき 1,500 円～1,800 円
講 師 アトリエウィール主宰 奥山 薫

加茂文化センター

日	月	火	水	木	金	土
						1
2	3	4	5	6	7	8
9	10	11	12	13	14	15
16	17	18	19	20	21	22
23	24	25	26	27	28	29
30	31	1	2	3	4	5

○は休館日



加茂文化センター(あじさいホール)
☎76-4611 Fax76-7593

平成23年度 秋 木津川市加茂文化教室 受講生募集

注目講座

初めてのウクレレ (月額 6,000 円)

手軽にチャレンジできる楽器、ウクレレ。ポロロ～ンと弾いた音色に心が癒されます。ハワイアンを中心にあらゆるジャンルの楽曲を楽しむことができます。まずは見学にお越しください。

と き 火曜日(月2回) 午前10時30分～正午
講 師 元ビクタープロデューサー・ハワイアンスクール代表・監修 衣川 祐三
専任講師 井筒 俊郎

ヒップホップダンス (月額 6,000 円)

Hip-Hop や R&B の音楽に合わせてみんなで楽しくカッコよく踊りましょう。一歩踏み出せば、演じて身体を動かすことの楽しさ・爽快感のトリコになります。体験も可能、気軽に参加してください。

と き 火曜日(月3回) 午後5時～6時
対 象 小学生
講 師 リマインド・ダンス・ファクトリー 佐々木 誠太郎

初めてのアコースティックギター (月額 7,000 円)

3か月で弾けるレベルから、ライブ出演レベルまで フォーク、ポップス、ラテン、クラシック など。アコースティックギターを一から丁寧に指導します。高齢者の方大歓迎です。

と き 金曜日(月2回) 夜間(個人50分)
※時間は問合わせください。
講 師 中村 昭三氏に師事 JEUGIA 講師 増田 隆

基礎から始める着付け (月額 4,000 円)

一人では着られるように、そして人に着せてあげられるようになることを目標に、基礎から丁寧に学びます。着物を「特別の日」だけでなく、普段のおしゃれに楽しんでください。タンスに眠っている着物を着てお出かけしましょう。まずは見学にお越しください。

と き 火曜日(月2回) 午後1時30分～3時30分
講 師 JEUGIA 講師 大門 耕子

ヨガ“シニアヨガ” (月額 4,000 円)

高齢者の方々が無理のない動きで、安心して安全に楽しめるシニア向けヨガ。加齢とともに思うように動かなくなった身体をほぐし、日常生活を送る上で、必要となる活動性を維持するための筋肉保持をめざします。同世代だけのレッスンを望まれる 65 才以上の方のための年齢限定講座です。体験可能ですのでまずは気軽にご参加ください。

と き 水曜日(月4回) 午後1時45分～2時45分
金曜日(月4回) 午後2時15分～3時15分
講 師 リラックスヨガランド主宰 水谷 亜紀

陶芸 (月額 5,000 円 (粘土 4kg 込))

材料費 粘土追加 1kg500 円

と き 水曜日 (月 2 回) ① 午前 10 時～正午
② 午後 2 時～4 時
③ 午後 6 時 30 分～8 時 30 分

講 師 土曜日 (月 2 回) 午後 5 時～7 時
日曜日 (月 2 回) 午後 2 時～4 時
きらら窯 蔭山 景

健康・バレエ

スポーツ吹矢 (月額 3,000 円)

と き 水曜日 (月 2 回) 午前 10 時 15 分～午後 0 時 15 分
午後 1 時 30 分～3 時 30 分

講 師 日本スポーツ吹矢協会公認指導員 園田 直子

子どもバレエ (月額 5,000 円)

幼児から音楽感性を身につけ、リズム感を養い体力づくりをしながら楽しく本格的なクラシックバレエに入っていく、初心者向きの教室です。

と き 水曜日 (年間 36 回) 午後 4 時～5 時

対 象 幼児～小学生

講 師 JEUGIA 講師 辻孝子バレエ研究所主宰 辻 孝子

大人のためのクラシックバレエ (月額 6,000 円)

音楽に合わせて楽しく汗を流しています。毎回ていねいなストレッチからはじめます。

と き 金曜日 (年間 40 回) 午前 10 時 30 分～正午

講 師 アリス音楽館主宰 笹岡 真己子

・入会受付は随時おこなっております。受付時間内に文化センター受付にて、受講規約をご承諾の上、所定の入会申込書に必要事項を記入して申し込みください。入会は月初めからとさせていただきます。

・入会金は、不要です。

・市外の方も受講できます。

・受講料に教材費などは含まれておりません。

※個人ピアノ、フルートの魅力、初めてのアコースティックギター以外の講座は全てグループレッスンです。

※受講生の減少などの事情により年度途中で閉講になる場合があります。ご了承ください。

～詳しくは、文化センターまでお気軽に問い合わせください～

《見学の申し込み・問合せ》

加茂文化センター ☎76-4611

受付 午前 8 時 30 分～午後 5 時 15 分 (月曜・祝日の翌日休館)

昭和の心を唄う

～共に頑張ってきた、あの時代に～

と き 10月23日(日) 午後1時～(開場 午後0時30分)

と ころ 加茂文化センター「あじさいホール」

料 金 1,000 円 (参加協力金)

※チケットは、文化センター窓口でも取り扱っています。

出 演 山村和子とその仲間たち
(ゲスト/奈良交通お笑い演芸同好会 伴美家羽寝)

問合せ 山村 ☎090-8758-1782

主 催 山村和子とその仲間たち

後 援 木津川市教育委員会

ミニ盆栽を楽しもう (月額 2,000 円)

と き 水曜日 (月 1 回) 午後 1 時 30 分～3 時 30 分

材料費 1,500 円～3,000 円

講 師 盆栽家 大西大華園 大西 孝光

楽しい絵手紙 (月額 4,000 円)

手書きの温かみを見直しませんか。初めての方大歓迎です。

と き 木曜日 (月 2 回) 午後 1 時～3 時

材料費 モチーフ代 月 1,000 円

講 師 日本絵手紙協会公認講師 村上 里美

楽しい水彩画 (月額 6,000 円)

初めての人は鉛筆デッサンから。物の見方、絵を描くコツを教えます。

と き 木曜日 (年間 36 回) 午後 2 時 30 分～4 時 30 分

材料費 モチーフ代 500 円 (初級のみ)

講 師 アトリエ澤田主宰 澤田 正一

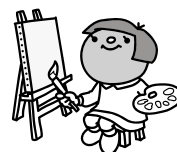

英会話

“小学生のための英会話” (月額 5,000 円)

と き 木曜日 (月 3 回) 午後 5 時～5 時 50 分

教材費 月 500 円～(資料代)

“大人のための基礎からの英会話” (月額 6,000 円)

と き 木曜日 (月 3 回) 午後 6 時～7 時

教材費 月 500 円～(資料代)

“TOEFL・TOEICの資格を取得しよう” (月額 6,000 円)

と き 木曜日 (月 3 回) 午後 7 時 10 分～8 時 10 分

教材費 月 500 円～(資料代)

“仕事に役立つビジネス英会話” (月額 6,000 円)

と き 木曜日 (月 3 回) 午後 8 時 20 分～9 時 20 分

教材費 月 500 円～(資料代)

講 師 JEUGIA 講師 (ニュージーランド出身) ネビル・グリーンング

ヨガ

“ヨガ” (月額 4,000 円)

と き 水曜日 (月 4 回) 午後 0 時 30 分～1 時 30 分

金曜日 (月 4 回) 午前 10 時～11 時

“ソフトヨガ” (月額 4,000 円)

と き 金曜日 (月 4 回) 午前 11 時 15 分～午後 0 時 15 分

講 師 リラックスヨガランド主宰 水谷 亜紀・インストラクター 畑 尚子

パソコン教室 要予約 チケット 6,400 円 (90 分×4 回分)

パソコン入門からマウス検定までひとりひとりに応じた丁寧な指導で、自分のペースで楽しく学べます。ご自分のノートパソコンを持込んでの受講も可能です。

と き 火・木曜日 午前 10 時～11 時 30 分
午前 11 時 30 分～午後 1 時
金曜日 午前 10 時～11 時 30 分
午前 11 時 30 分～午後 1 時
午後 1 時 30 分～3 時

教材費 500 円～(テキスト代)

講 師 西谷コンピューター教室主宰 西谷 久子



アスピアシアター

「わさお」

(社協ふれあいひろば共催)

～プサかわいい秋田犬「わさお」。
感動を超えた命の息吹の物語～



- と き** 10月23日(日) 午前10時～
ところ アスピアやましろ「グリーンホール」(全席自由)
チケット 前売 おとな 1,000円 こども(中学生以下) 500円(当日は各200円増し)
発売 アスピアやましろ窓口で発売中。電話予約可能(1週間以内にお引取り)
その他 ・前売完売の場合、当日券の販売はおこないません。
 ・お求め後のチケットは、取消・変更など一切できません。

アスピアダンスパーティー

グリーンホールでお気軽に社交ダンスをお楽しみください。アテンダントもいますので、お一人でもどうぞ。

- と き** 10月16日(日) 午後1時30分～4時30分
ところ アスピアやましろ「グリーンホール」
チケット 前売 800円(当日 1,000円)
出場者募集 ○ミニデモンストレーション(参加無料)
 ワルツ・タンゴ・ルンバ・チャチャチャ・ジルバ各5組
観・参 ○デモンストレーション(参加費1組3,000円、定員あり)
 10月1日 午前8時30分から、アスピアやましろ窓口にて発売開始(電話予約可能)

グラウンドゴルフDAY

- と き** 10月6日・20日(木)
 午前9時30分～午後4時
 (時間内でご都合の良い時間にどうぞ)
ところ 不動川公園グラウンド
対象 18歳以上の方
参加料 ひとり200円
申込 当日の午前9時から、アスピアやましろ窓口へ。
その他 ・クラブ・ボールは各自ご持参ください。
 ・開催中のケガや持病などによる事故発生の場合、主催者は、責任を負いませんのでご了承ください。

お知らせ

～山城プール 2011 年度開館終了～

今年の山城プール開館は、9月30日で終了しました。たくさんの方々にご利用いただき、ありがとうございました。来年も5月1日から開館を予定しています。なお、閉館中の山城プールについての問い合わせは、アスピアやましろまでお願いします。

～上粕駅東公園テニスコート 申込開始日(抽選日)の変更について～

上粕駅東公園テニスコート 12月・平成24年1月分の申込開始日を、会館都合により下記のとおり変更させていただきます。ご協力お願いします。

変更前 11月6日(日) 午前9時～

変更後 11月5日(土) 午前9時～

～作業系臨時職員の登録者を募集しています～

勤務場所 ・山城総合文化センターアスピアやましろ
 ・木津川市中央交流会館

内容 館内外の清掃・除草作業等

対象 65歳以下の健康で働く意欲のある方

その他 詳しくは、広報9月号の28ページをご覧ください。

アスピアやましろ



アスピアやましろ (山城総合文化センター)
 ☎86-5851 Fax86-5852

グリーンホールイベント

イベント名	と き	入場料	主 催
第4回文化祭(展示発表)	10月8日(土)・9日(日)・10(祝)・月	無料	木津川市文化協会
アスピアダンスパーティー	10月16日(日)	有料	アスピアやましろ
社協ふれあいひろば	10月23日(日)	映画のみ 有料	木津川市社会福祉協議会
桂南光独演会	10月30日(日)	有料	アスピアやましろ

鳥羽一郎特別公演 ～演歌宅配便～

生バンドによるコンサートをぜひお楽しみください。

- と き** 12月10日(土)
 1部 午後1時30分～
 2部 午後5時～
ところ アスピアやましろ「グリーンホール」(全席指定)
チケット 前売4,000円 当日4,500円
発売 アスピアやましろ窓口で発売中。電話予約可能(1週間以内にお引取り)
その他 ・前売完売の場合、当日券の販売はおこないません。
 ・未就学児の入場はできません。
 ・お求め後のチケットは、取消・変更など一切できません。



桂南光独演会

- と き** 10月30日(日) 午後2時～
ところ アスピアやましろ「グリーンホール」(全席指定)
出演 南光・宗助・しん吉・吉の丞
 (演目は、問い合わせください)
チケット 前売 1階席 2,500円
 2階席 2,000円(当日は各500円増し)
発売 アスピアやましろ窓口で発売中。電話予約可能(1週間以内にお引取り)
その他 ・未就学児の入場は、ご遠慮ください。
 ・前売完売の場合、当日券の販売はおこないません。
 ・お求めいただいたチケットの取消・変更などは一切できません。



南光



宗助



しん吉

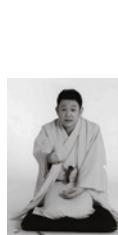

吉の丞

こども体育

主にマット・跳び箱・鉄棒を用いた体験を通して、健康な身体づくりに努めます。

開講日 火曜日（年38回）
月会費 4,000 円（別途ユニホーム代必要）
体験会 10月18日・25日（火）
 ※各クラスの時間帯
講師 幼少児体育振興会講師



クラス	対象	とき	定員
チャイルドⅠ	年少～年中	午後3時15分～4時15分	20人
チャイルドⅡ	年長	午後4時20分～5時20分	10人
ジュニアⅠ	小学生1・2年生	午後5時25分～6時25分	30人
ジュニアⅡ	小学生3～6年生	午後6時30分～7時30分	35人

空手教室

護身術の習得と、礼儀やあいさつなどの作法を身につけ、楽しく元気に運動しながら身体づくりに努めます。

開講日 金曜日（年38回）
月会費 4,000 円（別途胴衣代必要）
体験会 10月14日・21日（金） ※各クラスの時間帯
講師 幼少児体育振興会講師

クラス	対象	とき	定員
幼児・小学生	年中～小学生	午後4時～5時	20人
		午後5時～6時	20人
中・高校生・成年	中学生以上	午後7時～8時	20人



キッズビクス

ジャズ・ヒップホップの動きを取り入れたキッズダンスです。

開講日 水曜日（年38回）
月会費 4,000 円
体験会 10月12日・26日（水） ※各クラスの時間帯
講師 幼少児体育振興会講師

クラス	対象	とき	定員
チャイルド	年中～年長	午後4時～5時	20人
ジュニア	小学生	午後5時～6時	20人

親子体操

楽しく手遊び、歌遊び、体操で親子の絆を深め、しっかり体を動かすことで生活リズムを整えましょう。

とき 木曜日（月3回） 午前10時～11時
対象 2歳～4歳の子どもとその保護者
月会費 3,000 円
体験会 10月13日・20日（木）
講師 日本マタニティフィットネス協会インストラクター 山本 三歌代 先生

手作りせっけん教室（短期教室）

素敵な香りの材料からこだわったせっけんを作ってみませんか。

毎回1つ、自然素材のアロマ用品なども作る予定です。

とき 10月14日・11月11日・12月2日・1月13日・2月10日（金）
 午前10時～正午
会費 10,000 円（5回分） ※申込時必要
材料費 1回当たり500円（当日講師に支払）
開講人数 5人以上（人数がそろわない場合開講しません）
講師 佃 麻由美
申込 10月9日までに電話してください。

いずみホール

日	月	火	水	木	金	土
						1
2	3	4	5	6	7	8
9	10	11	12	13	14	15
16	17	18	19	20	21	22
23	24	25	26	27	28	29
30	31	1	2	3	4	5

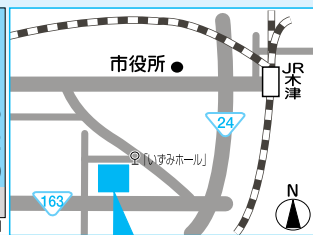

いずみホール（中央交流会館）
 ☎72-8800 Fax72-2801 [月曜日休館]

カルチャー教室秋の体験会

まずは、電話で申し込みください。

ほっぺん教室

きらきらクラス・のびのびパンダクラス（午前10時～11時）
 （平成21年4月2日～平成22年4月1日生まれの方）

母と子のふれあいを深め、心と体の調和のとれた発達を目指します。「自由遊び」と「マナー遊び」を繰り返すことにより社会性を身につけ、他の子どもさんと交われる子育てを目指します。

にこにこクラス（午前11時15分～午後0時15分）
 （平成19年4月2日～平成21年4月1日生まれの方）

お母さんと一緒に、一人で考え一人で行動できるように指導します。入園までに必要な「話の内容を理解して行動する」生活習慣を身につけ、同年齢の子どもたちで楽しく集団生活を体験しましょう。

とき 木曜日
月会費 きらきらクラス 2,500 円（年20回）
 のびのびパンダクラス 4,500 円（年40回）
 にこにこクラス 4,800 円（年40回）
体験会 10月13日・20日（木） ※別途教材費必要
講師 ならほっぺんくらぶ講師

日本画教室

四季折々の花や風景を日本画で描いてみませんか。初心者・基本をしっかり身につけたい方を対象に、日本画の描き方や技法をわかりやすく指導します。

とき 月2回（第1・3土曜日） 午後1時30分～3時30分
月会費 3,500 円
体験会 10月15日（土）
講師 中野 一義 先生（京都日本画家協会会員）

カラオケ教室

楽しいグループレッスンです。レッスンのたびに力がついてきます。受講生のレベルに合わせて適切に指導します。同じ歌うのなら上手に歌えたら最高。健康にもよく楽しく歌いましょう。

とき 第2・第4木曜日（月2回） 午後1時～3時
月会費 4,000 円
体験会 10月13日（木）
講師 NOK.c 日本オリジナル倶楽部
 橋下 英美子 先生



着物着付け

基礎から始める着付け教室。基本をみっちり、楽しく、優しく指導いただきます。

とき 第1・第3土曜日（月2回） 午後1時30分～3時30分
月会費 2,000 円
体験会 10月22日（土）



ご意見をお待ちしています

「木津川市学研木津北・東地区土地利用計画（中間案）」

この計画は、UR都市再生機構によるニュータウン開発事業が中止されました「関西文化学術研究都市木津地区（北地区及び東地区）」について、今後の土地利用の方向性や土地利用を推進するための仕組みを取りまとめるものです。

市では、本年2月に有識者等で構成する「木津川市学研木津北・東地区土地利用計画検討委員会」を設置して検討を進めてきた結果、去る8月31日に同委員会から中間答申を受けましたので、市民のみなさんにお知らせするとともに、中間案に関するご意見を募集します。

募 集 期 間 10月1日（土）～31日（月）

対 象 市内にお住まい又はお勤め・通学の方、市内の事業所、対象地区の地権者など

配 付 資 料 ・意見提出用紙

・木津川市学研木津北・東地区土地利用計画（中間案）概要版

※木津川市学研木津北・東地区土地利用計画（中間案）全編は、閲覧とさせていただきます。

配 付 場 所 次の場所で配付します。なお、全編の閲覧も同じ場所でできます。

・市役所 学研企画課

・支 所 各支所 地域総務課

・図書館 中央、加茂、山城図書館

・市ホームページ（<http://www.city.kizugawa.lg.jp>）

※各施設の開庁時間内に限ります。

提出・問合せ 10月31日までに、持参または郵送（当日消印有効）、ファックス、電子メールで下記へ提出ください。（電子メールの場合、タイトルは必ず「パブリックコメント意見提出」としてください）

〒619-0286（市役所専用番号）

木津川市役所 学研企画課

☎75-1201 Fax75-2701

E-mail:kikaku@city.kizugawa.lg.jp

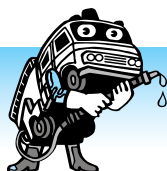

消防News ガスが漏れたときに...

室内がガス臭いときは窓を大きく開け、機器のガス栓を閉め、メーターのガス栓を閉めてください。外がガス臭いときは、窓や戸を閉めてください。必要に応じて近隣にも注意を呼びかけ、避難誘導などをおこないます。

- ・周囲がガス臭いときは、ライターやマッチなどの「火気」を絶対使わない。
- ・電気や換気扇のスイッチに触れない。（ON・OFF するときに火花が出ます）
- ・ガス臭いところに立ち入らない。



ガスは、正常に燃焼すれば二酸化炭素を発生させますが、不完全燃焼などの異常燃焼が起これば、一酸化炭素を発生させます。一酸化炭素は、無色・無臭・無刺激であるため、気づくことが困難で、血液中の「ヘモグロビン」と結合しやすく酸素の200～300倍の強さで結合し、血液が酸素を運ぶのを拒みます。最初は頭がフラフラし、顔がほてる程度ですが、ひどくなると頭痛・めまい・吐き気が起こり、最終的に意識障害・意識消失となり一定の濃度に達すると窒息から即死亡となりえます。

もう一つ、窒息から死亡へと繋がるものに、「気道熱傷」があります。気道熱傷は、高温の蒸気や空気などを吸い込んでしまったときに起こります。他の熱傷（やけど）と異なり見た目には分かりにくいですが、気道が徐々に腫れて気道を狭窄し、呼吸ができなくなってしまうのです。

※口や鼻の周囲に熱傷がある、鼻毛が焦げている、口腔や鼻腔内にススがある、ススの混じった痰、あるいは黒い痰、しわがれ声、喘鳴（ぜんめい）、ヒューヒューという呼吸音、息苦しさを訴えているなどの人を、火災現場や爆発現場などで見かけた時は、すぐに救急車を呼んでください。

図書館だより

LIBRARY
INFORMATION

休館日カレンダー

日	月	火	水	木	金	土
	10					1
2	3	4	5	6	7	8
9	10	11	12	13	14	15
16	17	18	19	20	21	22
23	24	25	26	27	28	29
30	31	1	2	3	4	5

●印は全館休館日です。
●印は山城図書館のみ開館日です。
○印は山城図書館のみ閉館日です。

中央図書館 ☎ 72-2980

加茂図書館 ☎ 76-6466

山城図書館 ☎ 86-5001

開館時間 平 日／午前10時～午後6時
土・日／午前10時～午後5時
※山城図書館は祝日開館

貸し出し 図書／10冊まで
(うち視聴覚資料2点まで)
期間／2週間

新しくはいった本 (山城図書館)

一般書

■幸・不幸の分かれ道 土屋賢二 著

私たちがどれほど力を尽くしても、不幸は避けられません。では、不幸な出来事に襲われたら、じっと耐えるしかないのでしょうか。多数のユーモアエッセイを著した哲学者が、不幸を軽減する考え方を説きます。



■ぜんそく力 ぜんそくに勝つ100の新常識 清水宏保 著

3歳でぜんそくを患い、その後も重度のぜんそくとつきあいながら、長野オリンピックで金メダルを獲得した清水宏保さん。彼はどのようにぜんそくと向き合い、コントロールし、克服したのか。実体験をもとにぜんそくに勝つ100の新常識を紹介します。



■親子で作る おもしろバルーン みなみ 著

イヌやウサギ、キリン、お花、きょうりゅうなど、子どもが喜ぶおもしろバルーンの作り方をわかりやすく解説。DVD付きなので、バルーンの膨らませ方や結び方、ひねり方、作り方のポイントなどを、映像で確認しながらチャレンジできます。



中央図書館

土曜シアター

◆『トムとジェリー 星空の音楽会』

と き 10月8日(土)
午後2時～3時
(開場 午後1時45分)

ところ 中央図書館2階「視聴覚室」

ホリデーシアター

秋の特別シアター

◆『三国志(横山光輝 原作)』

と き 10月2日・16日・23日・30日(日)
午後2時～3時30分
(開場:午後1時45分)

ところ 中央図書館2階「視聴覚室」
※シアターは、開始後15分たってご参加の方がおられない場合には、上映を中止します。ご了承ください。

おはなし会

◆絵本・紙芝居のよみきかせ

(朗読サークル「こだま」)

と き 10月1日・22日(土)
午前10時30分～正午
10月15日(土)
午後2時～2時30分

加茂図書館

おはなし会 (おはなしポケット)

と き 10月2日・16日(日)
午前10時30分～11時

山城図書館

おはなし会

◆「なわとび」のおはなし

と き 10月2日(日) 午前11時～

秋のお楽しみ会

◆「空とぶおはなしとかんたん! 工作」

おはなしのあとで、ミニロケットや段ボール空気砲など、かんたんな工作をして遊びましょう。

と き 10月16日(日) 午前11時～正午
ところ アスピアやましろ「和室」

エコ教室作品展

布ぞうりや傘布で作った腕カバー、エコバックなど、手作りのエコ手芸作品を展示しています。

と き 11月30日まで

ところ 山城図書館正面入り口「ケース展示室」

出展者 エコリーダー「くるっと」(木津川市廃棄物減量等推進員の会)の皆さん

陶芸展

「陶芸・いずみ」のみなさんによる数々の作品を展示しています。様々な趣の陶芸作品をどうぞお楽しみください。

と き 10月1日(土)～30日(日) ※最終日は午後4時まで

ところ 中央図書館2階「展示ホール」

出展者 「陶芸・いずみ」の皆さん



木津御輿祭

江戸時代から続く、木津の伝統行事「木津御輿祭」。「ヨイヨイヨイ」の掛け声と太鼓の音がまちを練り歩きます。なかでも御輿を高く担ぎ上げる拝殿廻りは、勇姿そのもので、たくさんの観客から大きな拍手が起ります。

日程

神社	運行日	拝殿廻り	御輿
御霊神社	10月22日(土)	午後1時ごろ	敬神組・拝神団の2基
田中神社	10月23日(日)	午前10時ごろ	小寺の1基
岡田国神社	10月23日(日)	午後1時ごろ	義友会・社町の2基
神社	運行日	神社到着時間	御輿
大宮神社	11月 3日(祝木)	午前9時ごろ	西吐師・東吐師の2基
若宮神社	11月 3日(祝木)	午前10時ごろ	西吐師・東吐師の2基

木津御輿祭の参加者募集

- と き** 10月23日(日)
内容 御輿祭における御輿の体験、随行、準備・片付けなど
資格 健康な方
その他 高校生・大学生およびそれに準ずる年齢の方
申込・問合せ ※男女、市内・市外在住を問いません。
 10月15日(御輿ライトアップの日)午後4時から、事前打合せをおこないます。
 ※報酬はありませんのでご了承ください。
 電話・Fax・電子メールで、住所・氏名・電話番号・生年月日(保険加入のため)を下記へ。
 ※申し込みいただいた方は、今後もご参加いただきますので、登録させていただきます。
 観光商工課 ☎75-1216 Fax72-3900
 E-mail:kanko@city.kizugawa.lg.jp

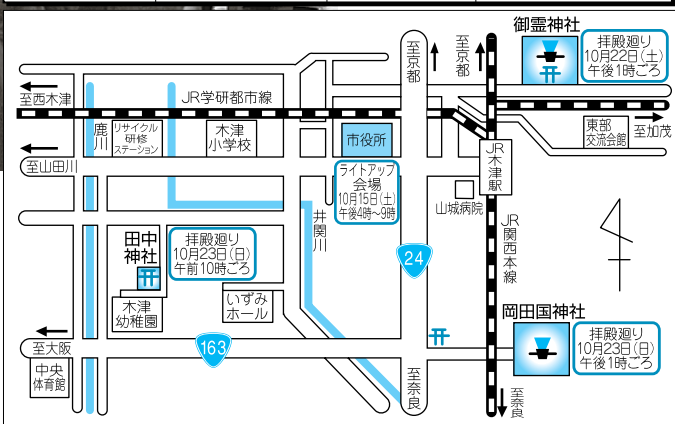

「木津御輿」ライトアップ

～今回はけいはんなプラザチンコンサートIN 木津川と同時開催～

- と き** 10月15日(土) 午後4時～9時
 雨天の場合 10月16日(日)
ところ 市役所前駐車場
内容 敬神組・社町・小寺の御輿をライトアップ
御輿乗り子体験
 ・模擬店の出店
共催 木津川市、木津御輿運営委員会
後援 教育委員会 商工会
問合せ 観光商工課
 ☎75-1216 Fax72-3900



まゆまるも来るよ!



市役所1階 住民活動スペースで御輿を展示しますので、ぜひご覧ください。

と き 9月26日(月)～10月14日(金) 午前8時30分～午後5時15分
 (土日祝日除く)

御輿乗り子体験募集

～御輿に乗ってみませんか～

- と き** 10月15日(土) 雨天の場合 16日
 午後6時、6時30分、7時、7時30分、8時の計5回(5～10分間)
対象 市内にお住まいの小学生男女
 (乗り子経験者および今年の乗り子予定者を除く)
定員 50人(申込多数の場合抽選)
その他 ・御輿はかなり揺れます。
 ・時間の指定はできません。
 ・長ズボン・運動靴を着用ください。
 ・保険は主催者で加入しますが、それ以上の保証はできません。
申込・問合せ 10月11日(必着)までに、はがきに、乗り子希望者の氏名、生年月日、性別、学校名、学年および保護者の住所、氏名、電話番号を記入し下記へ。
 ※はがき一枚につき、お1人の申し込みとさせていただきます。
 〒619-0286 木津川市役所 観光商工課 ☎75-1216

けいはんなプラザ プチコンサート IN 木津川 無料

～今回は「木津御輿」ライトアップと同時開催～

と き 10月15日(土) ①午後4時～4時40分
②午後5時20分～6時

ところ 市役所庁舎 1階「住民活動スペース」

出演 長谷川 美聡(フルート)、小澤 征吾(クラリネット)、松谷 龍太郎(ヴァイオリン)、杉本知華子(ピアノ)
曲目 F. クライスラー／愛の喜び、C. シュターミッツ／トリオソナタ ト長調 Op.14-1
S. ラフマニノフ／前奏曲 嬰ハ短調 Op.3-2「鐘」、F. スッペ／「軽騎兵」序曲 ほか

その他 ・事前の申し込みは、必要ありません。

・市役所駐車場は、無料です。

主催・問合せ けいはんな学研都市活性化促進協議会、
けいはんなプラザ・プチコンサート実行委員会

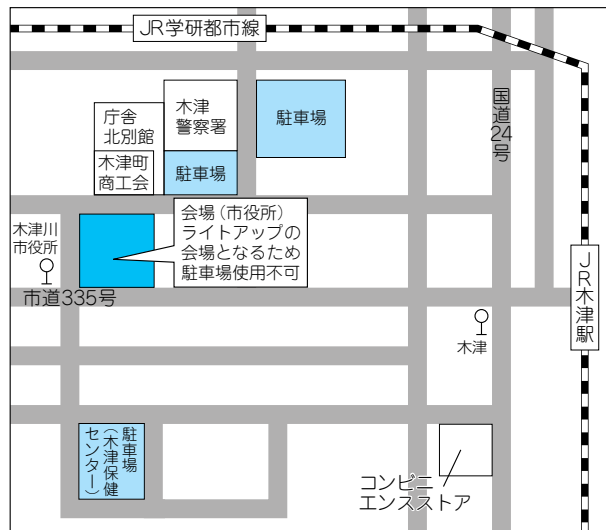

木津川市文化協会 第4回文化祭展示発表

絵画、手芸、書道、生け花など、木津川市文化協会登録団体の活動の成果を発表するため、文化祭を開催します。

と き 10月8日(土)・9日(日)・10日(祝・月) 午前10時～午後4時

ところ 山城総合文化センター (アスパアやましろ)

※文化祭期間中各日先着50人(小学生以上)にプレゼントがあります。

出展団体 木津油絵サークル／押花&ガラスアートサークル／戸塚フランス刺しゅう教室／
布に描くステンシル／リパティエのパッチワーク／日本書学館山城支部(書道)／立体書道刻字洗心会／
古文書サークル如月会／木津の文化財と緑を守る会／山城てまり・豹の会(京てまり)／
まゆみ会(生花)／個人会員(水彩画)／木津川市文化協会活動の写真展

体験コーナー ・押花&ガラスアートサークル…押し花の壁掛け作り

・布に描くステンシル …Tシャツ、小物へのステンシル

・戸塚フランス刺しゅう教室 …ポーチへの刺しゅう

○体験は、無料(材料費は実費)です。

○材料が無くなり次第終了します。あらかじめ、ご了承ください。

※文化協会では、新たな登録団体を募集しています。また、各団体でも会員を募集しています。お気軽にご連絡ください。

問合せ 木津川市文化協会事務局 ☎71-8130 Fax71-8131
URL:<http://www.kizugawa-bunkakyokai.jp/>

第4回文化祭舞台発表 山城会場

と き 11月13日(日)

ところ 山城総合文化センター
(アスパアやましろ)

※『やましろまつり』開催に合わせて舞台発表をおこないます。

第4回文化祭展示発表 木津会場

と き 11月13日(日)

ところ 中央体育館

※『木の津まつり』開催に合わせて展示発表をおこないます。



第3回木津川市「少年の主張」大会

市内で選出された小学生・中学生の代表が、普段の家庭生活や学校生活、また、地域での活動などの中で感じていること、考えていることを発表します。

若い世代の主張を、ぜひ聞きに来てください。

と き 11月3日(祝・木) 午後1時～
ところ 山城総合文化センター (アスパアやましろ)
問合せ 社会教育課 ☎75-1233
主 催 木津川市青少年育成委員会

父子家庭のつどい

～みんなでバーベキュー～

と き 11月3日(祝・木) 午前9時～午後4時30分
行き先 滋賀農業公園ブルーメの丘
対 象 市内にお住まいの父子家庭の親子
参加費 大人(中学生以上) 1,000円 子ども 500円
申込・締切 10月21日までに木津川市社会福祉協議会(☎71-9559)へ。

公民館講座「かもの文化財を描く会」

心地よい季節、自然の中でわがまちの文化財をじっくりと観察してみませんか。

と き 11月5日(土) 午前9時～正午
ところ 春日若宮神社(加茂町里口薬井17)
対 象 市内にお住まいの小学生と保護者
 ※子どもだけの参加も可能ですが、保護者が送迎してください。
定 員 15組
費用 100円(材料代)
講 師 柳 紀 氏、福井 美保 氏
その他 画板の貸し出し(無料)あります。
申 込 10月25日までに、直接またはハガキ・Fax に①氏名②性別③郵便番号④住所⑤電話番号⑥学年⑦学校名⑧参加される保護者名を記入の上、下記へ。
 〒619-1127 南加茂台 5-2-3
 南加茂台公民館 Fax76-7491
問合せ 南加茂台公民館 ☎76-5959

公民館講座「もしも裁判員に選ばれたら」

誰でも選ばれる可能性がある「裁判員」。この機会にぜひ裁判員について学んでみませんか。

と き 11月8日(火) 午後2時～3時30分
ところ 加茂文化センター 2階「研修室」
対 象 市内にお住まい又はお勤めの方
定 員 28人(申込多数の場合抽選)
講 師 京都地方検察庁
費用 100円(資料代)
申 込 10月11日 午後4時まで(必着)に、直接又はハガキ・Fax に、①氏名②性別③郵便番号④住所⑤電話番号を記入の上、下記へ。
 〒619-1127 南加茂台 5-2-3
 南加茂台公民館 Fax76-7491
問合せ 南加茂台公民館 ☎76-5959

加茂の木津川 写生大会 無料

流岡山や恭仁大橋を背景に流れる木津川を描いてみませんか。

と き 10月22日(土) 午前9時～
ところ 木津川恭仁大橋南詰約100m下流
対 象 市内にお住まいの小学生とその保護者
定 員 20組(先着順)
申 込 10月4日～14日に、応募用紙に必要事項を記入し、まち美化推進課または各支所地域総務課へ。
その他 ・画用紙は、開催側で用意します。
 ・応募用紙は、各公共施設にあります。
 ・参加者には、参加賞があります。
問合せ 加茂支所地域総務課 ☎76-3611
主 催 木津川を美しくする会木津川市支部加茂副支部

第10回生活習慣病フォーラム

～がんばろう日本！すこやかに生きるために
 自分のからだは自分で守ろう～

と き 10月22日(土) 午前10時～正午
 (受付 午前9時30分～)
ところ 公立山城病院9階「会議室」
内 容 中埜幸治院長の講演、理学療法士によるみんなで踊ろう山城体操、看護師による東日本大震災災害支援活動報告、相談コーナー(医師、看護師、薬剤師、管理栄養士、理学療法士など)、測定(身長、体重、血圧、内臓脂肪、体脂肪、血管年齢、頸動脈エコー)
 ※ご希望の方は血糖測定もおこないます。
その他 ・来院時は、公共交通機関をご利用ください。
 ・動きやすい服装で参加ください。
問合せ 公立山城病院 事務局 ☎72-0235
 午前9時～午後5時(土日祝日を除く)
主 催 公立山城病院
後 援 きょうと健康長寿推進山城南地域府民会議

婚活事業

～バーベキューを通じて出会いの場を提供します～

独身男性・女性の皆さん、自然に囲まれた鹿背山で、たまには時を忘れて楽しみませんか。

と き 10月30日(日) 午後3時30分～8時
ところ i-house 鹿背山(鹿背山当田68)
集 合 JR木津駅東口
対 象 20代後半から40代前半の独身の男性・女性
定 員 男性・女性各15人(先着順)
内 容 バーベキューやレクリエーションをして、気軽に楽しめます。
参加費 男性 3,000円 女性 2,000円(当日徴収)
申込・締切 10月10日までに、電子メール又はFaxで、①住所②氏名③年齢④連絡先(電話番号とメールアドレス)を下記へ。
 木津川市木津町商工会青年部 福井 ☎72-3801
 Fax72-6564 E-mail:kizu-sci@kyoto-fsci.or.jp
主 催 木津川市木津町商工会青年部



ふるさと散歩 10月

～当尾ぐるっとひと回り・石仏堪能コース(健脚向き)～

とき 10月8日(土) 小雨決行
集合 JR 加茂駅東口 午前9時15分
コース 加茂駅東口→旧道長坂道→森八幡→勝風→ミロク→岩船寺前→笑い仏→唐臼の壺→水呑み地蔵→浄瑠璃寺前→長尾阿弥陀→焼け仏→藤城池→常念寺→加茂駅(約16km)
料金 300円(運営協力金、資料代、保険料)
 岩船寺、浄瑠璃寺拝観希望者は別途各300円
持ち物 帽子、弁当、飲み物、タオルなど
申込 10月5日までに電話・FaxでNPO法人ふるさと案内・かも(☎・Fax76-3989)へ。
その他 抽選で地元物産や粗品が当たります。

恭仁京遷都祭協賛

～瓶原八景を見ながら恭仁宮跡へ(家族向き)～

とき 10月29日(土) 小雨決行
集合 JR 加茂駅西口 午前9時15分
コース 加茂駅西口→恭仁大橋→流岡山→井平尾→二ツ井→大井手用水→恭仁宮跡(約4.5km)
 ※現地解散後、恭仁京遷都祭をお楽しみください。
料金 200円(運営協力金)
持ち物 帽子、飲み物、軽食(随意)、タオルなど
申込 事前の申し込みは、必要ありません。
その他 傷害保険は自己責任で加入してください。

問合せ NPO法人ふるさと案内・かも
 ☎・Fax76-3989(月曜、祝日は定休)



フラワーアレンジメント教室

秋色に装うアレンジメントを手作りしてみませんか。生花またはプリザーブドフラワーを選べます。初めての方もご参加ください。

とき 10月14日・28日(金) 午前10時30分～正午
ところ 中央交流会館(いずみホール)「研修室」
費用 3,000円
申込・問合せ フローリストNeo 橋 ☎73-6702

和同クラブ バザー

地域通貨を使っの助け合いグループ「NPO法人・和同クラブ」がバザーをおこないます。ハーブ、古本、かもめのお焼き、竹製品などの出店を予定しています。また同時に会員も募集しています。

とき 10月15日(土) 午前10時～午後3時
ところ 加茂町商工会前(加茂支所裏側)
その他 ・入会金2,400円で、24和同が貰えます。(1和同100円)
 ・当日是和同で買い物もできます。
問合せ 和同クラブ 古谷 ☎76-2112

看護師再就職支援講習会 無料

～職場復帰を応援します～

結婚・出産・育児など様々な理由で仕事から離れている方を対象に、現場復帰はしたいけどブランクがあり不安を抱えている方、そろそろ再就職を考えている方を支援する講習会を開催します。

最近の医療の動向や、看護の基礎知識・技術の復習などを現場復帰へ向け、お手伝いします。

とき 11月9日(水) 午前10時～午後3時
ところ 公立山城病院9階「会議室」
対象 看護師資格取得者
内容 採血、静脈注射の基礎知識、医療機器の操作方法(輸液ポンプ、シリンジポンプ)吸引、電子カルテの操作、病院内見学など
その他 昼食はこちらで用意します。
 公立山城病院 ☎72-0235
 総務担当 古川 E-mail:ns0001@yamashiro-hp.jp

木の津まつり出店者・出演者募集

とき 11月13日(日) 午前10時～午後4時
ところ 中央体育館
募集内容 体育館アリーナ内
 ①フリーマーケット出店
 ・木津区域にお住まいの方対象
 ・出店料が必要です。
 ②絵手紙作品
 野外ステージ
 パフォーマンス出演
申込・問合せ 10月14日までに、申込書に記入の上、直接木津町商工会(☎72-3801)へ。
その他 申込書は、木津町商工会にあるほか、木津町商工会ホームページ(<http://kizu.kyoto-fsci.or.jp>)からもダウンロードできます。

労働トラブル処理制度 無料

～3人のエキスパートがあなたをサポート～

解雇、雇止めなど、労働者個人と事業主の間のトラブルを、公平・中立のあっせん員が話し合いで円満に解決します。労使いずれも利用できます。

受付 月～金曜日 午前8時30分～午後5時15分(祝日、年末年始を除く)

問合せ 京都府労働委員会 ☎075-414-5733
 URL:<http://www.pref.kyoto.jp/kyoroi>

木津書道サークル会員募集

初めての方も大歓迎です。

とき 毎週金曜日 午後6時30分～8時30分(11月から)
ところ 庁舎北別館
講師 西村 流風 先生
対象 市内にお住まいの方
定員 15人(先着順)
会費 月額4,000円(本代含む)
申込・問合せ 庁舎北別館 ☎71-8900



木津川サイクリング倶楽部

～伊賀上野へ輪行サイクリング～

自転車分解梱包し、交通機関を利用して持ち運ぶ「輪行」。自転車の楽しみ方が広がります。

- と き** 10月23日(日) ※小雨決行
集 合 JR加茂駅西口 午前7時30分
 (午前8時17分発の亀山行きに乗車します)
対 象 自己責任で参加できる人。輪行のできる人(初心者可)
持ち物 交通費、昼食代、各自必要な物
主催・問合せ 木津川サイクリング倶楽部
 杉野 ☎090-9984-6106
 嶋村 ☎090-8482-2572
その他 ・行きに自走される方は、JR伊賀上野駅に午前9時30分集合です。
 ・帰路は自走ですが、輪行で帰ることもできます。



ママトリオ・チャリティコンサート 要予約

- と き** 10月23日(日) 午後2時～3時30分
 (開場 午後1時30分)
と ころ 中央交流会館(いずみホール)
出 演 平野 裕子(バイオリン)、井上 京子(チェロ)、津田 紀子(ピアノ)
曲 目 幻想即興曲、ディズニーメドレー 他
入場料 大人1,000円 子ども600円 親子券1,500円
申込・問合せ 電話または電子メールで下記へ。(先着 200人)
 津田 ☎090-8539-2130(午後10時以降)
 E-mail:naruse_piano_school@yahoo.co.jp
 井上 ☎090-7340-5201(午後10時以降)
 E-mail:cello_kyokosan@yahoo.co.jp
その他 収益金の一部を乳児院「京都大和の家」(精華町)に寄付します。
後 援 星の光幼稚園、木津川市・精華町教育委員会、日本クラシック音楽協会

親子科学おもしろ・ふしぎ実験教室

～京都府地域力再生プロジェクト支援事業～

親子で科学の不思議を体験して、地域の科学推進のリーダーを目指しましょう。

- と き** 11月3日(祝・木) 午後1時30分～
と ころ 中央交流会館(いずみホール)
内 容 ①白熱電球からLED電球へ②新エネルギー実験③飛ばそう紙飛行機
対 象 小学生
定 員 50人(先着順)
参加費 ひとり100円
申 込 事前の申し込みは、必要ありません。
問合せ やましろサイエンス実験教室サークル
 ☎090-2019-2790 Fax73-2008
その他 小学生低学年の保護者は、同伴してください。

映画「天から見れば」上映&バザー

ドキュメンタリー映画「天から見れば」の上映と、手作りのアクリルタワシなどを販売するバザーを開催します。(収益金を被災地等に寄付します)

- と き** 10月16日(日) 午前9時30分～正午
 (映画上映 午前10時～)
と ころ 東部交流会館
入場料 大人700円 学生400円 小学生以下無料
定 員 100人
問合せ エコニーの森 西野 ☎090-3495-3290

けいはんなサロン

～暮らしの中の科学を考える～

- と き** 10月21日(金) 午後2時～4時30分
と ころ けいはんなプラザ ラボ棟2階「天の川」
定 員 50人
内 容 「チーズとは何? チーズの栄養と種類について」
参加費 500円(飲み物、お菓子代を含む)
申込・問合せ 前日までにFax又は電子メールで、下記へ。
 けいはんな文化学術協会 ☎95-5110
 Fax050-3156-1616
 E-mail:antares@kvc.keihanna.ne.jp
その他 京都府緊急雇用対策事業「NPOからの提案型事業」の委託業務

はじめてのベリーダンス練習会

運動不足を解消し、楽しく体にくびれをつくりましょう。

- と き** 10月22日(土) 午後8時～10時
と ころ 中央体育館1階「トレーニングルーム」
対 象 市内にお住まい又はお勤めの方(男性も可)
定 員 8人(多数の場合は、先着順)
参加費 1,000円(講師代など)
申込・問合せ 10月19日までに電話または電子メールで下記へ。
 木津ベリーダンス普及会「ラズベリ」
 藤原 ☎090-3622-0774
 E-mail:fujira.tomo@ares.eonet.ne.jp
その他 運動しやすい服装で汗拭きタオルをお持ちください。

けいはんな市民雑学大学

～上手に薬と付き合う方法～

日常、薬を服用する場合にふと疑問に思う内容を取りあげ、上手な薬とのつきあい方について解説します。

- と き** 10月22日(土) 午後2時～4時
と ころ イオン高の原ショッピングセンター4階「こすもすホール」
講 師 芝田 信人 氏(同志社女子大学薬学部教授)
費 用 100円(資料代)
申 込 事前の申し込みは必要ありません。当日直接会場へお越しください。
問合せ 渡辺 ☎090-7880-6787
その他 終了後、講師を囲んで懇親会をおこないます。自由に参加ください。



第3回市民テニス教室

- と き** 10月2日・23日、11月13日・20日、12月4日・18日(日)
午前9時～11時 ※12月は午前9時～11時30分です。
- ところ** 塚穴公園テニスコート(2面)
※12月は南加茂台小学校テニスコートです。
- 内 容** 初級者と中級者に分かれてスマッシュ・ロビング・試合の基本を主に指導します。
- 講 師** 木津川市テニス協会会員
- 対 象** 市内にお住まい又はお勤めの方及びテニス協会員
- 参加費** 200円/1回(当日徴収)
- 受 付** 申し込みは、必要ありません。当日塚穴公園テニスコートで受付します。
- ・開始10分前に会場に来て受付をお願いします。
 - ・12月は南加茂台小学校テニスコートで受付します。
- 問合せ** 木津川市テニス協会 柳谷 ☎76-5626
- その他** 主催者で、スポーツ傷害保険に加入します。
- ・必ずテニスシューズの着用をお願いします。
 - ・駐車場がありませんから車では来ないようにお願いします。
 - ・雨などで中止の場合は、テニスコートで連絡します。
- 主 催** 木津川市体育協会
- 共 催** 木津川市テニス協会

第5回市民ミックステニス大会

- と き** 11月20日(日) 午前9時～
【予選戦・順位トーナメント】
11月27日(日) 午前9時～
【順位トーナメント準決勝・決勝】
※雨天の予備日 12月11日(日)
- ところ** 木津川台・兜谷・スポーツセンター・梅美台各テニスコート
- 種 目** ミックスダブルス(3～4チームの予選をおこない、その結果により順位別トーナメントをおこないます)
- 対 象** 市内にお住まい又はお勤めの方、もしくは木津川市テニス協会員で構成のペアの方。
- 参加費** 1組 2,000円(納付方法は申込時配布の注意事項に記載しています)
- 申 込** 11月10日 午後5時15分までに、社会教育課社会体育係(☎73-2323 中央体育館内)へ。
- 問合せ** 木津川市テニス協会
藤田 ☎090-5661-3738
- その他** 申し込みは、ペアでお願いします。
- ・組合せ及び試合時間は、11月13日に各テニスコートに掲示します。
 - ・大会2日目は、順位トーナメント準決勝以降ですが、参加人数及び天候により変更することがあります。
 - ・主催者でスポーツ傷害保険に加入します。
- 主 催** 木津川市体育協会
- 共 催** 木津川市テニス協会

曾根山会館菊の展示会

- と き** 11月3日(祝・木)～9日(水)
午前8時～午後5時 ※9日は正午まで
- ところ** 曾根山会館駐車場
- 展示物** 大菊、ダルマ菊、盆菊
- 問合せ** 社会教育課 ☎75-1233
- 主 催** 木津川菊花会

市民歩こう会 伊勢街道ハイキング

～天理の丹波市から伊勢街道を三輪まで～

- と き** 11月6日(日) ※少雨決行
- 集 合** 天理駅前広場 午前10時
- コース** 天理駅前→市座神社→藤の棚→大和神社→五智堂→黒塚古墳→箸墓古墳→三輪駅(約11km)
- 定 員** 50人
- 参加費** 100円(当日徴収) ※集合場所までの交通費は、別途ご負担ください。
- 持ち物** 弁当、水筒、雨具、タオル、その他各自が気付いたもの
- 申 込** 10月31日 午後5時15分までに、社会教育課社会体育係(☎73-2323 中央体育館内)へ。
- 問合せ** 森岡 ☎090-8210-9237(当日のみ)
石塚 ☎090-9048-3024(当日のみ)
- その他** 現地ボランティアガイドが同行します(3人予定)
- 主 催** 木津川山の会事務局 伝宝(☎72-2365)
- 後 援** 木津川市体育協会

KIS英会話サークル 会員募集

サークル活動をはじめて15周年を迎えました。雑誌の中から英会話力を身につけていきます。

- と き** 毎週月曜日(祝日は休み)
午後7時30分～9時30分
- ところ** 庁舎北別館
- 会 費** 月額3,000円程度(人数割り)
- 問合せ** 足立 ☎・Fax73-6195

Labo Party 会員募集

ニュージーランドの物語、「十五少年漂流記」を英語と日本語で劇発表をしませんか。現在、幼児から大学生までの仲間で活動しています。

- と き** 小学生 午後6時～7時30分
中高大生 午後7時20分～9時
※別日、合同練習・合宿があります。
- ところ** 西部交流会館(木津中学校隣)
- 対 象** 小学校1年生～大学生
- 発表会** とき：12月18日(日)
ところ：奈良「学園前ホール」
- 問合せ** 合田 ☎72-8356
- その他** 入会金、会費、台本、CDセットが必要です。

納税のお知らせ

市民税・府民税…第3期…納期限は10月31日(月)
国民健康保険税…第5期…納期限は10月31日(月)
☆便利な口座振替をご利用ください☆



第5回市民45歳以上ソフトボール大会

- と き** 11月6日(日) 午前9時30分～
 <予備日 11月13日(日)>
- ところ** 男子の部 赤田川グラウンド、南加茂台小学校
 女子の部 南加茂台小学校 ※チーム数により変更
- 対 象** ・市内にお住まい又はお勤めの45歳以上(平成23年4月1日満44歳以上)の方で構成されたチーム
 ・男子の部(男子及び女子で編成されたチーム)
 ・女子の部(女子のみで編成されたチーム)
 ※各部とも2チーム以上の参加のない場合は、お断りする場合があります。
- 参加費** 2,000円(代表者会議時に徴収)
- 申込・問合せ** 10月24日 午後5時15分までに、参加申込書に必要事項を記入の上、社会教育課社会体育係(☎73-2323 中央体育館内)へ。
- その他** 10月28日 午後8時から中央体育館会議室で、代表者会議を開きます。チームの代表者の方は必ず出席してください。
- 主 催** 木津川市体育協会
- 共 催** 木津川市ソフトボール協会

市民テニス(硬式)スクール募集(2011年度・第4期)

- と き** 11月4日～平成24年1月13日
 週1回 全7回受講

曜日	クラス	時 間	開始日
月	初 級 者	午前9時30分～11時	11月7日
火	初 級 者	午前9時30分～11時	11月8日
水	初中級者	午前9時30分～11時	11月9日
木	中上級者	午前9時30分～11時	11月10日
金	中 級 者	午前9時30分～11時	11月4日
土	初心初級者	午後3時～4時30分	11月5日
土	中 級 者	午後4時30分～6時	11月5日
日	初中級者	午前9時～10時30分	11月6日

- ところ** 木津川台公園テニスコート
- 対 象** 市内にお住まい又はお勤めで16歳以上の方
- 定 員** 月～金曜日 16人
 土・日曜日 12人
- 料 金** 7,000円(7回分)
- 申 込** 10月15日 午前9時30分～10時30分
 直接料金を添えて中央体育館第3会議室へ。
 10月15日 午後2時～各開始日
 メール(mf3471@yahoo.co.jp)かFax(72-0779)で氏名・住所・電話番号・希望クラス・曜日を記載のうえ申し込みください。
- 問合せ** 市民テニススクール係 ☎090-3161-0779
- その他** ・申し込みが少数の場合、そのクラスに限り開講しない場合があります。
 ・直接受付以外の方は、注意事項などを折り返し送ります。
 ・料金を注意事項に記載の振込先に振込んでください。
 ・主催者でスポーツ傷害保険に加入します。
- 主 催** 木津川市テニス協会

第8回市民バウンドテニス教室・第6回市民交流大会

- と き** 10月30日(日)
 受 付: 午前9時 ～ 9時15分
 教 室: 午前9時30分～11時30分
 交流大会: 午後1時 ～ 4時
- ところ** 市民スポーツセンター
- 対 象** 市内にお住まい又はお勤めの中学生以上の方
- 参加費** ひとり 100円(教室・交流大会どちらか参加で100円、当日徴収)
- 持ち物** 体育館シューズ、飲料、タオル
- 申 込** 10月24日 午後5時15分までに社会教育課社会体育係(☎73-2323 中央体育館内)へ。
- 問合せ** 木津川市バウンドテニス連盟 河口 ☎76-5338
- その他** ・競技に必要な物は主催者で用意します。
 ・運動のできる服装で参加ください。
 ・主催者でスポーツ傷害保険に加入します。
 ・教室・交流大会どちらかでも参加は可能です。
- 主 催** 木津川市体育協会
- 後 援** 木津川市バウンドテニス連盟

第4回市民シニアテニスの集い

- と き** 11月3日(祝・木)
 午前9時～午後5時(受付: 8時45分～)
- ところ** 木津川台公園テニスコート
- 対 象** 市内にお住まい又はお勤めの方で、平成23年12月末時点で男性は60歳以上、女性は55歳以上の方
- 参加費** 1人 500円(当日受付で徴収)
- 申 込** 10月29日 午後5時15分までに、社会教育課社会体育係(☎73-2323 中央体育館内)へ。
- 問合せ** 木津川市テニス協会 大槻 ☎090-6202-4635
- その他** ・抽選でペア及び対戦相手を毎試合決め、1人5試合程度のゲームをおこないます。
 ・主催者でスポーツ傷害保険に加入します。
- 主 催** 木津川市体育協会
- 共 催** 木津川市テニス協会

第3回市民ゴルフ大会

- と き** 11月8日(火)
- ところ** 美加ノ原カンツリークラブ
- 対 象** 市内にお住まい又はお勤めの方
- 定 員** 160人(先着順)
- プレー費** ビジター 8,000円、メンバー 7,000円
 (昼食・参加費含む)
- 申 込** 10月1日～20日にFax又は郵送で、なるべく4人1組で、住所・氏名・年齢・電話番号を記入の上、ゴルフ協会事務局へ。(1人での申し込み可)
 木津川市ゴルフ協会事務局 Fax86-5203
 〒619-0202 木津川市山城町平尾三所塚 77-3
- 問合せ** 木津川市ゴルフ協会 事務局 松尾・中西 ☎86-4840
- その他** 組合せ・スタート時間は後日申し込み代表者に郵送します。
- 主 催** 木津川市体育協会
- 共 催** 木津川市ゴルフ協会



成人生活学級（パソコン講座）

コース	と き	内容(予定)
パソコン入門講座 ①昼の部 ②夜の部 (対象：初心者)	10月31日・11月1日 ＜昼の部＞ 午後1時30分～4時30分 ＜夜の部＞ 午後6時～9時	・ パソコンとは ・ 電源の入れ方 ・ マウス操作、キーボード操作 ・ 文字の入力、日本語変換
③Word(ワード) 初級講座 (対象：パソコンの基 本操作ができる方)	11月2日・4日・7日 午後1時30分～4時30分	・ Word とは ・ 文章入力 ・ 文字書式と段落書式 ・ 図形の挿入 ・ 表の作成
④Excel(エクセル) 初級講座 (対象：パソコンの基 本操作ができる方)	11月2日・4日・7日 午後6時～9時	・ Excel とは ・ 表の作成 ・ 書式設定 ・ 数式と関数 ・ グラフ作成
⑤Internet(インター ネット)入門講座 (対象：パソコンの基 本操作ができる方)	11月8日・9日 午後1時30分～4時30分	・ インターネットとは ・ ホームページの閲覧 ・ 電子メールの送受信

ところ 本津人権センター

対象 市内にお住まい又はお勤めの20歳以上の方で、
各コースのすべての講習日に参加できる方。

定員 各コース 10人(申込多数の場合抽選)

料金 各コース 1,000円

※別途下記のテキスト代が必要です。

①②⑤コース 1,050円

③④コース 2,100円

申込 10月11日～14日 午後5時までに、直接本
津人権センターへ。

(電話による申し込みはできません)

問合せ 本津人権センター ☎72-3522

その他 ノートパソコン Windows7、
Word、Excel は2007を使用します。

税務課職員を装った 不審な電話にご注意ください

税務課職員を装い、家族構成や職業などの個人
情報を問い合わせる事例がありました。

税務課職員が市民の皆さんに電話で問い合わせ
する場合は、所属および氏名を名乗ったうえで、
提出いただいた申告書などを基にその内容につい
てご本人に確認することがありますが、家族構成
などの個人情報について問い合わせることはあ
りません。

問い合わせ内容などに疑問を感じられた場合
は、即答せず、税務課職員の係名と氏名をご確認
いただき、税務課までご連絡ください。

税務課 ☎75-1203

市民ファミリーバドミントン大会

と き 10月23日(日) 午前9時～

ところ 中央体育館

クラス 一般の部(中学生以上・男女混合可)

・ ファミリーの部(試合には小学生が1人以上出場のこと)

市内にお住まい又はお勤め、通学の方(小学4年生以上)

対 象 1チーム 500円(当日徴収)

参加費 体育館シューズ、ラケット

持ち物 10月12日 午後5時15分までに、参加申込書を社

会教育課社会体育係(☎73-2323 中央体育館内)へ。

問合せ 木津川市ファミリーバドミントン連盟

尾白 ☎72-6056(夜間のみ)

その他 1チームは、3～6人(試合は3人)です。

・ 競技に必要な物は、主催者で用意します。ラケット
の貸与が必要な方は、参加申込書に明記ください。

・ 運動のできる服装で参加ください。

・ 主催者でスポーツ傷害保険に加入します。

主 催 木津川市体育協会

後 援 木津川市ファミリーバドミントン連盟

平成23年度キンボール教室

キンボールとは、巨大なボールを使った3チーム対
抗形式のニュースポーツです。どなたでも簡単にでき
ます。一度、体験してみませんか。

と き 11月9日(水)・17日(木)・25日(金)

午後8時～午後9時30分

ところ 中央体育館「アリーナ」

対 象 市内にお住まい又はお勤め、通学の中学生以上の方

定員 30人(先着順)

参加費 ひとり1回 100円(保険料：当日徴収)

申込・期 11月2日 午後5時15分までに、電話で社会教
育課社会体育係(☎73-2323 中央体育館内)へ。

その他 用具は主催者側で用意します。

・ 主催者でスポーツ傷害保険に加入します。

・ 運動のできる服装で、体育館シューズを持参してください。

・ 参加費は、当日受付時にお支払いください。

・ 負傷した場合は、応急処置はおこないますが、
主催者では一切責任を負いません。

主 催 木津川市教育委員会

主 管 木津川市体育指導委員会

木津川市に住所がある妊婦のみなさま

子どもの成長と環境問題 解明プロジェクト

環境省

「エコチル調査」に

ご参加ください

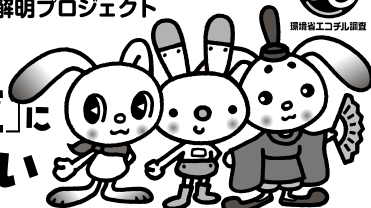

京都大学大学院 医学研究科

子どもの健康と環境に関する全国調査

京都ユニットセンター

メール info@ecochil-kyoto.jp

ご本人に関するお問い合わせ

Tel: 075 753-9499 (月～金 9:00～17:00)

ホームページ http://www.ecochil-kyoto.jp



山田法胤氏 お話し会

薬師寺管主で喜光寺の住職でもある山田法胤さんの、天平の心を伝える、楽しく深い話を聞きますか。

と き 10月20日(木) 午後1時～2時30分
ところ 中央交流会館(いずみホール)
対象 どなたでも参加いただけます。
定員 284人(当日先着順)
申込 事前の申し込みは必要ありません。
参加費 無料
問合せ 奥村 ☎0742-71-7451
 才治 ☎72-1833
その他 なるべく公共交通機関をご利用ください。
主催 芋煮会

山城町の史跡散策と茶問屋街スタンプラリー

午前は史跡案内、午後はスタンプラリーをお楽しみください。

と き 11月6日(日) 午前9時45分～午後2時30分頃
 小雨決行
集合 JR棚倉駅 午前9時45分
コース 棚倉駅→椿井大塚山古墳→小林家住宅→山城茶業の碑
 →泉橋寺→南部集会所(昼食)→茶問屋街スタンプラリー
参加費 300円(保険代、資料代)
持ち物 弁当、雨具
問合せ 山城町ふるさと案内人の会
 (木津川市観光協会内) ☎73-8191
 山城茶業組合 ☎86-2069
その他 お茶の淹れ方教室、お茶の接待、プレゼントなどもあります。

ダイヤルするまえに…

木津川市の各課・各部署へのお電話の際は、下記を参考に、電話番号を確認のうえ、おかけください。間違い電話で、無関係なご家庭や事務所などにご迷惑をおかけしています。

なお、月～金曜日の午前8時30分～午後5時15分は各課ダイヤルインへ、それ以外の時間は市役所代表(☎72-0501)へお電話ください。

市役所担当課 ダイヤルイン・メールアドレス

市役所

☎ 72-0501 (代表)

Fax72-3900 (総務課)

人事秘書課 ☎75-1234
 ☎ hisho@city.kizugawa.lg.jp
 学研企画課 ☎75-1201
 ☎ kikaku@city.kizugawa.lg.jp
 企業立地推進室 ☎75-1201
 ☎ kigy@city.kizugawa.lg.jp
 総務課 ☎75-1200
 ☎ somu@city.kizugawa.lg.jp
 危機管理室 ☎75-1206
 ☎ kikikanri@city.kizugawa.lg.jp
 財政課 ☎75-1202
 ☎ zaisei@city.kizugawa.lg.jp
 行財政改革推進室 ☎75-1202
 ☎ gyokaku@city.kizugawa.lg.jp
 税務課 ☎75-1203
 ☎ zeimu@city.kizugawa.lg.jp
 収納課 ☎75-1204
 ☎ shuno@city.kizugawa.lg.jp
 市民年金課 ☎75-1210
 ☎ shimin@city.kizugawa.lg.jp
 西部出張所 ☎72-6770

人権推進課 ☎75-1217
 ☎ jinken@city.kizugawa.lg.jp
 まち美化推進課 ☎75-1215
 ☎ machibika@city.kizugawa.lg.jp
 清掃センター推進室 ☎75-1215
 ☎ clean-center@city.kizugawa.lg.jp
 観光商工課 ☎75-1216
 ☎ kanko@city.kizugawa.lg.jp
 社会福祉課 ☎75-1211
 ☎ fukushi@city.kizugawa.lg.jp
 国保医療課 ☎75-1214
 ☎ kokuho@city.kizugawa.lg.jp
 高齢介護課 ☎75-1213
 ☎ kaigo@city.kizugawa.lg.jp
 子育て支援課 ☎75-1212
 ☎ kosodate@city.kizugawa.lg.jp
 健康推進課 ☎75-1219
 ☎ kenko@city.kizugawa.lg.jp
 指導検査課 ☎75-1224
 ☎ shido@city.kizugawa.lg.jp
 建設課 ☎75-1223
 ☎ kensetsu@city.kizugawa.lg.jp
 まちづくり事業推進室 ☎75-1223
 ☎ machizukuri@city.kizugawa.lg.jp
 管理課 ☎75-1221
 ☎ kanri@city.kizugawa.lg.jp
 都市計画課 ☎75-1222
 ☎ tokei@city.kizugawa.lg.jp
 木津駅前整備事務所 ☎73-6990
 ☎ kizuekiseibi@city.kizugawa.lg.jp

農政課 ☎75-1220
 ☎ nosei@city.kizugawa.lg.jp
 水道業務課 ☎75-1250
 ☎ suidogyomu@city.kizugawa.lg.jp
 水道工務課 ☎75-1251
 ☎ suidokomu@city.kizugawa.lg.jp
 下水道課 ☎75-1252
 ☎ gesui@city.kizugawa.lg.jp
 出納室 ☎75-1218
 ☎ suito@city.kizugawa.lg.jp
 加茂支所地域総務課 ☎76-8500
 ☎ k-chiiki@city.kizugawa.lg.jp
 加茂支所市民福祉課 ☎76-8501
 ☎ k-shimin@city.kizugawa.lg.jp
 山城支所地域総務課 ☎86-6600
 ☎ y-chiiki@city.kizugawa.lg.jp
 山城支所市民福祉課 ☎86-6601
 ☎ y-shimin@city.kizugawa.lg.jp
 教育総務課 ☎75-1231
 ☎ kyoiku@city.kizugawa.lg.jp
 学校教育課 ☎75-1230
 ☎ gako@city.kizugawa.lg.jp
 社会教育課 ☎75-1233
 ☎ shakaikyoku@city.kizugawa.lg.jp
 文化財保護室 ☎75-1232
 ☎ bunkazai@city.kizugawa.lg.jp
 議会事務局 ☎75-1240
 ☎ gikai@city.kizugawa.lg.jp
 行政委員会事務局 ☎75-1208
 ☎ gyosei@city.kizugawa.lg.jp

イメージ倶楽部会員募集中

葬儀社 株式会社 花駒

イメージホール木津川 ☎619-0222 木津川市相楽一新堂2-1
 (スーパ―中村屋向い側)

山城店 ☎619-0204 木津川市山城町上野野日向24

イメージホール精華 ☎619-0236 精華町植田寺東5-2

☎ 0120-24-8750 24時間受付

<http://www.hanakoma.com>

お任せ下さいプロのお掃除

ハウスクリーニング

おそうじ本舗 相楽店

携帯OK ☎0120-502-400

精華町乾谷65 担当:杉浦

★NTT 西日本グループがお届けする高齢者専用住宅

入居者募集中! ケアポート梅美台

※随時 施設見学が可能です。気軽にお問合せください。
 ※地元の介護施設として、地域社会に貢献いたしております。

テルウェル西日本(株) ケアポート梅美台
 〒619-0215 木津川市梅美台 7-3-3

電話:0774-75-2350 (担当:野村 後藤 伊東)

<http://www.telwel-west.co.jp/kaigo>



届いていますか？「広報きづがわ」

「広報きづがわ」は、市内の区・自治会などにご協力いただき各世帯に配布しています。届いていない場合は、学研企画課までご連絡ください。目の不自由な方には、広報をカセットテープで聞くことができる「声の広報」、また、点字で読むことができる「点字広報」をご用意しています。詳しくは、学研企画課までご連絡ください。

問合せ 学研企画課 ☎75-1201 Fax75-2701

各種相談日

人権・行政相談

10月4日(火) 午後1時30分～4時

アスパアやましろ

10月11日(火) 午後1時～4時

木津人権センター

10月13日(木) 午後1時～4時

加茂文化センター

11月1日(火) 午後1時30分～4時

山城福祉センター

問合せ

人権相談 人権推進課

行政相談 総務課

☎72-3522
☎75-1200

社協法律相談

(要予約) 10月1日午前8時30分～

10月14日(金) 午後1時～3時30分

木津老人福祉センター

10月28日(金) 午後1時30分～4時

加茂ふれあいセンター

問合せ 社会福祉協議会本所

☎71-9559

社協心配ごと相談

10月7日・11月4日(金)

午後1時30分～4時

木津老人福祉センター

10月12日(水) 午後1時30分～4時

加茂ふれあいセンター

10月28日(金) 午後1時30分～4時

山城福祉センター

問合せ 社会福祉協議会

☎72-3522
☎75-1200

年金相談(要予約)

10月26日(水) 午前10時～午後4時

庁舎北別館

予約・問合せ 京都府年金事務所

☎075-643-2620

健康相談(要予約)

10月27日(木)・11月9日(木)

午前9時30分～11時

木津保健センター

10月12日(水) 午前9時30分～11時

山城保健センター

問合せ 健康推進課

☎75-1219

女性センター相談

10月14日・28日・11月11日・25日(金)

午後1時～3時

女性センター

問合せ 女性センター

☎72-7719

いじめ・不登校等対策
カウンセリングルーム

毎週金曜日 午前10時～午後6時

中央図書館

問合せ 学校教育課

☎75-1230

※電話相談は毎週金曜日

☎72-2650

交通事故相談

10月13日(木) 午前9時～午後4時

京都府木津総合庁舎

問合せ 木津地域総務室

☎72-0051

多重債務法律相談(要予約)

10月14日・28日(金)

午後4時～7時

庁舎北別館

問合せ 相乗消費生活センター

☎72-9955

観光商工課

☎75-1216

京都府消費生活安全センター

☎075-671-0044

京都府山城広域振興局商工労働観光室

☎21-2426(相談専用)

消費生活相談

平日 午前9時～午後4時

相乗会館(京都府木津総合庁舎東隣)

問合せ 相乗消費生活センター

☎72-9955

児童相談所全国共通ダイヤル

☎0570-064-000

身体障害者・知的障害者更生相談会

10月13日(木) 午後1時30分～3時30分

加茂保健センター「第1会議室」

11月10日(木) 午後1時30分～3時30分

山城福祉センター「第2会議室」

問合せ 社会福祉課

☎75-1211
Fax75-2083

法律相談(要予約)

毎週火曜日 午後1時～5時

相乗会館

料金 5,250円(40分あたり)

問合せ 南部法律相談センター

☎075-231-2378

福祉の仕事相談

10月20日(木) 午前10時～午後5時

庁舎北別館2階「第3会議室」

問合せ 京都府福祉人材・研修センター

☎075-252-6297



やまなみ法律事務所
YAMANAMI LAW OFFICE
弁護士 橘 英樹 (京都弁護士会所属)
京都府相楽郡精華町山田下川原3-6
クラシィオ山田川第2ビル2階
(近鉄山田川駅前)
☎050-5520-7546
http://www.eonet.ne.jp/~yamanami/
☆各種法律相談お受けいたします。お気軽にご相談下さい。
☆業務時間 平日午前9時30分～午後5時30分

税務・会計・相続・贈与・会社設立・建設業許可他
http://www.fujiharakaikai.com/
藤原総合会計事務所
税理士・行政書士 藤原 義明
税理士・行政書士 藤原 庸貴
税理士・社会保険労務士 大倉 康
木津川市木津宮ノ内95-9 いずみホール前
☎0774-72-7711(代) P有り

毎週日曜日に新聞折込してます
快速住まいのリフォーム
Refine
リファイン京田辺
京田辺市三山木西荒木6 お問合せ
通話料無料 0120(806)200へ

加茂区域

各ごみは、決められた日の、**朝8時まで**に出してください。
※ごみは決められた場所へ出してください。



地区別収集区域表（燃やすごみ以外）

区 域	地 区
A 地区	① 南加茂台4・6・8・9丁目
	② 南加茂台12・13・14・15丁目
B 地区	① 南加茂台1・2・3・5丁目
	② 南加茂台7・10・11丁目
C 地 区	井平尾、岡崎、河原、西、東、登大路、 仏生寺、口畑
D 地 区	里、二本松、観音寺、大野、法花寺野
E 地 区	新町（駅西1含む）、南町、西町、中町、東 町（駅西2含む）、中森、兎並、山ノ上、北
F 地 区	兎並西（駅東4含む）、駅東1・2・3、小谷 上、小谷下、銭司、山田、奥畑
G 地 区	高田、当尾地区全域

粗大ごみ

※テレビ・冷蔵庫・冷凍庫・洗濯機・衣類乾燥機・
エアコン・パソコン・バイクは収集できません。

A 地区① 11月29日(火)	A 地区② 11月 8日(火)	B 地区① 11月11日(金)	B 地区② 11月25日(金)	C 地区 10月20日(木)
D 地区 11月17日(木)	E 地区 10月21日(金)	F 地区 11月18日(金)	G 地区 11月21日(月)	

ペットボトル

※キャップ・ラベルは外して出してください。

A 地区①② 第4月曜	E 地区・F 地区 第4火曜
B 地区①② 第2月曜	G 地区 第1月曜
C 地区・D 地区 第4月曜	

燃やすごみ（生ごみ・木くず・紙くずなど）

月・木曜	観音寺、大野、法花寺野、北新町の一部、中新町の一部、 南町、西町、中町、東町（駅西2含む）、中森、岡崎の一部、 河原、南加茂台1・8・9・12・14丁目、プレステマンション
火・金曜	二本松、高田、北新町の一部、中新町の一部、南新町（駅 西1・駅東1の一部含む）、兎並、兎並西（駅東4含む）、山 ノ上、北、小谷上、小谷下、山田、当尾地区全域、南加茂 台3・4・5・6・10・15丁目
水・土曜	里、銭司、井平尾、岡崎の一部、西、東、登大路、仏生寺、 口畑、奥畑、駅東1・2・3（プレステマンションを除く）、 南加茂台2・7・11・13丁目

※詳しくは「ごみ収集カレンダー」をご覧ください。

燃やさないごみ（ビン・かん・陶器類・蛍光灯など）

A 地区①②(第2・4木曜)	10月13日・27日	11月10日
B 地区①②(第1・3月曜)	10月 3日・17日	11月 7日
C 地区(第2・4水曜)	10月12日・26日	11月 9日
D 地区(第2・4木曜)	10月13日・27日	11月10日
E 地区(第2・4金曜)	10月14日・28日	11月11日
F 地区(第2・4火曜)	10月11日・25日	11月 8日
G 地区(第1・3木曜)	10月 6日・20日	11月 3日

ビニール・プラスチックごみ（ビデオテープ・歯ブラシ・靴など）

A 地区①②(第1・3火曜)	10月 4日・18日	11月 1日
B 地区①②(第1・3木曜)	10月 6日・20日	11月 3日
C 地区(第1・3木曜)	10月 6日・20日	11月 3日
D 地区(第1・3木曜)	10月 6日・20日	11月 3日
E 地区(第1・3金曜)	10月 7日・21日	11月 4日
F 地区(第1・3金曜)	10月 7日・21日	11月 4日
G 地区(第2・4月曜)	10月10日・24日	11月14日

ビニール・プラスチック容器包装（レジ袋・食品カップ・卵ケースなど）

A 地区①② 金曜	B 地区①② 水曜	C 地区 月曜	D 地区 月曜	E 地区 火曜	F 地区 火曜	G 地区 水曜
--------------	--------------	------------	------------	------------	------------	------------

山城区域

各ごみは、決められた日の、**朝8時まで**に出してください。
※ごみは決められた場所へ出してください。



燃やすごみ

新聞・雑誌・ダンボール
古着・紙製容器包装

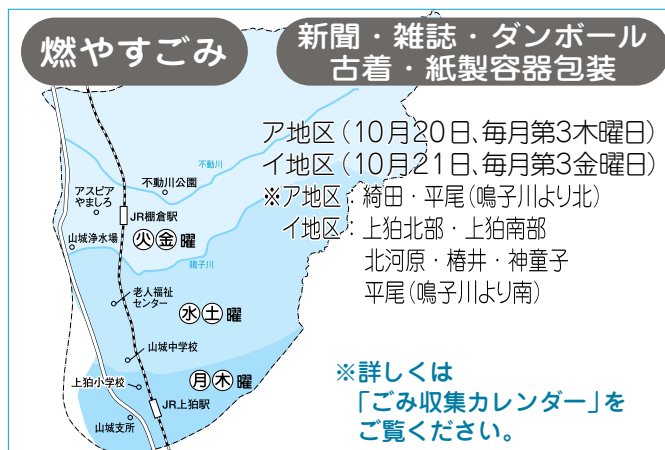

燃やさないごみ

ビン、かん、陶器類、蛍光灯など

（注）収集日は同じ日ですが、必ず別々の袋に入れて出してください。

A 地区(第2・4水曜)	10月12日・26日	11月 9日
B 地区(第2・4木曜)	10月13日・27日	11月10日

A 地区（上粕北部・上粕南部）
B 地区（崎田・平尾・椿井・北河原・神童子）

粗大ごみ

※テレビ・冷蔵庫・冷凍庫・洗濯機・衣類乾燥機・
エアコン・パソコン・バイクは収集できません。

①地区 10月 8日(土)	②地区 10月22日(土)	③地区 11月12日(土)
④地区 11月26日(土)	⑤地区 12月10日(土)	⑥地区 12月24日(土)

- ①地区（上粕南部・国道24号より西側）
- ②地区（上粕北部・国道24号より東側）
- ③地区（椿井・北河原・南平尾（鳴子川より南））
- ④地区（南平尾（鳴子川より北）・神童子）
- ⑤地区（北平尾・南崎田（不動川より南））
- ⑥地区（南崎田（不動川より北）・北崎田）

飲料用紙パック…中を洗って、切り開き、乾かしてください。
ペットボトル …キャップとラベルは外して出してください。

山城区域全域 第3水曜日

ビニール・プラスチック容器包装 レジ袋、食品カップ・卵ケースなど

山城区域全域 月曜日

Garbage Collection

Please put your garbage in its designated place before 8 a.m. on collection day. Do not put your garbage out the night before. Inquiry: Machibikasuisinka (Sanitation Sec.) Kizugawa city Office
Tel: 75-1215 Fax: 72-3900

まち美化推進課 ☎75-1215

ごみ収集日

各ごみは、決められた日の、**朝8時まで**に出してください。

木津区域

※ごみは決められた場所へ出してください。



燃やすごみ Combustible

生ごみ・木くず・紙くずなど
Kitchen waste, dust etc.

燃やさないごみ Incombustible

ビン・かん・陶器類・蛍光灯など
(Bottles, cans, pottery etc.)

ビニール・プラスチックごみ Plastic goods waste

ビデオテープ・歯ブラシ・靴など
(Video tapes, tooth brushes etc.)

(注) 必ず、別々の袋に入れて出してください。

A 地区 (第1・3火曜)	10月 4日・18日	11月 1日
B 地区 (第1・3木曜)	10月 6日・20日	11月 3日
C 地区 (第2・4月曜)	10月10日・24日	11月14日
D 地区 (第1・3月曜)	10月 3日・17日	11月 7日
E 地区 (第2・4土曜)	10月 8日・22日	11月12日
F 地区 (第2・4木曜)	10月13日・27日	11月10日
G 地区 (第2・4火曜)	10月11日・25日	11月 8日
H 地区 (第1・3金曜)	10月 7日・21日	11月 4日
I 地区 (第2・4水曜)	10月12日・26日	11月 9日
J 地区 (第1・3水曜)	10月 5日・19日	11月 2日
K 地区 (第2・4金曜)	10月14日・28日	11月11日

飲料用紙パック Paper bottles

※中を洗って、切り開き、乾かしてください。

ペットボトル Plastic bottles

※キャップとラベルは外して出してください。

飲料用紙パック ペットボトル 回収容器常設場所

市役所
女性センター
リサイクル研修ステーション
西部交流会館
東部交流会館
木津地域総務室駐車場前倉庫内
以上施設開所日のみ設置

ジャンボなむら (木津店)
スーパー中村屋 (木津店)
城酒店
イワウチ酒店
JA京都やましろ木津支店
アル・プラザ (木津店)
ハーベス (木津川台店)
スーパードーム
イオン高の原店 (西側入口)
サンディ (木津店)
フレンドマート (木津川店)
以上営業日のみ設置

拠点回収

決められた場所へ出してください。

第1火曜	A 地区・D 地区
第2火曜	B 地区・C 地区・K 地区
第3火曜	E 地区・H 地区・I 地区
第4火曜	F 地区・G 地区・J 地区

Permanent collection points for paper bottles / plastic bottles

We regret that due to lack of space, no details in English are available. Please ask your neighbors and/or the Kizugawa city office for information regarding collection points.

古紙類 (新聞・雑誌・ダンボール・古布など) Used paper, magazine, corrugated cardboard, and cloth

古紙類をリサイクルすることで燃やすごみの量を減らすことができます。

古紙類集団回収事業

古紙類等の集団回収にご協力ください。

集団回収で古紙類 (新聞、雑誌、ダンボール、紙パック、古着) を収集された場合、補助金 (予算範囲内) をお支払いします。

※収集業者によって回収品目が異なることがあります。くわしくは各収集業者に問い合わせください。

拠点回収

梅美台公園南側歩道	第3月曜日
梅美台5丁目黄葉公園	第1木曜日
州見台1丁目山藍公園	

古紙類・新聞・雑誌・ダンボール・古布・飲料用紙パックなどは完全リサイクルされます。「燃やすごみ」として収集されません。各地域で、定められた場所にきちんとお出してください。

Used paper, magazine, corrugated cardboard, and cloth must each be sorted out separately.

These items will be recycled and will not be treated as combustible waste. Please ask your neighbors and/or the Kizugawa city office for information regarding the designated place and collection days.

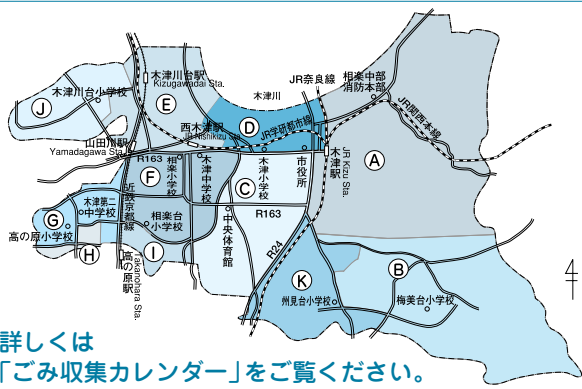
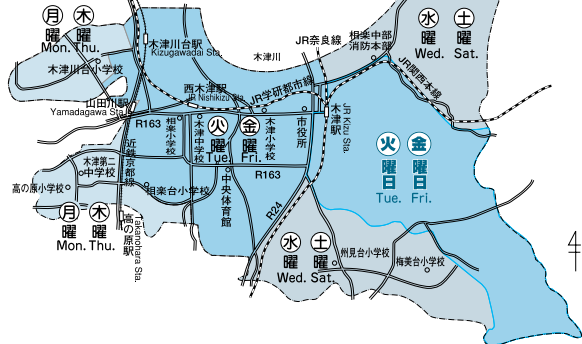

※詳しくは「ごみ収集カレンダー」をご覧ください。

ビニール・プラスチック容器包装 Plastic casing/wrapping

レジ袋・食品カップ・卵ケースなど
Grocery bags, shampoo bottles, egg cartons etc.

A 地区	B 地区	C 地区	D 地区	E 地区	F 地区
木曜 (Thu.)	月曜 (Mon.)	木曜 (Thu.)	水曜 (Wed.)	水曜 (Wed.)	月曜 (Mon.)
G 地区	H 地区	I 地区	J 地区	K 地区	
金曜 (Fri.)	火曜 (Tue.)	火曜 (Tue.)	金曜 (Fri.)	火曜 (Tue.)	

粗大ごみ Large size

机・自転車・ストーブ・タンスなど
Desk, bicycle, stove, chest etc.

※テレビ・冷蔵庫・冷凍庫・洗濯機・衣類乾燥機・エアコン・パソコン・バイクは収集できません。

A 地区	B 地区	C 地区	D 地区
11月30日 (水)	10月 8日 (土)	10月22日 (土)	11月24日 (木)
E 地区	F 地区	G 地区	H 地区
10月31日 (月)	12月24日 (土)	12月 1日 (木)	11月25日 (金)
I 地区	J 地区	K 地区	
12月 2日 (金)	11月29日 (火)	10月28日 (金)	

収集できないごみ

タイヤ・廃油・バッテリー・農薬・劇物・消火器などの処理は購入店又は専門業者にご相談ください。

Please note that we are unfortunately not able to accept dangerous materials, chemicals, car-batteries, tires or oil etc. These items should be taken to the store from which you bought them.

10月～

JR木津駅付近の放置自転車等の禁止区域を新たに指定します

木津川市では、「木津川市自転車等の放置防止に関する条例」を定めて、市民の良好な生活環境の保持を図っているところですが、JR木津駅周辺の道路新設に伴い、10月から放置自転車等の禁止区域を図のように新たに指定します。

放置禁止区域内に放置された自転車などは、市の条例に基づき撤去します。

撤去した放置自転車などは、市の保管場所で一時保管した後、処分します。

※「放置自転車等」とは、路上や公園などに放置された自転車、原動機付自転車および自動二輪車をいいます。

～自転車等の放置はやめましょう～

路上や公園などに放置された自転車やミニバイクは、目の不自由な方や車椅子利用者、歩行者にとって通行の妨げとなるばかりでなく、街の景観やイメージを損ないます。

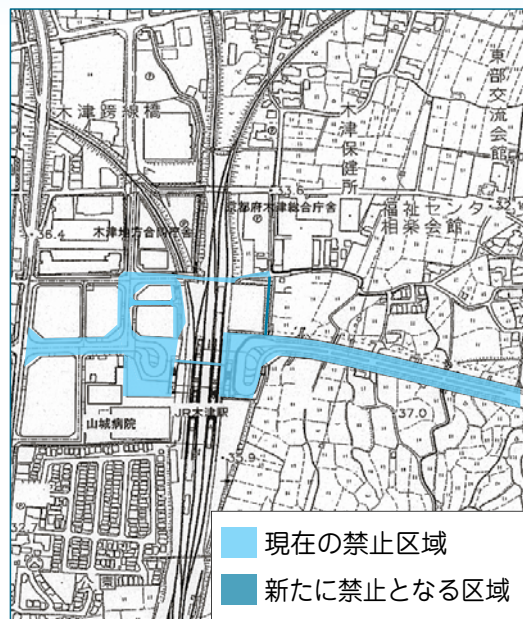

10/31～

山城支所新庁舎で業務を開始します

山城支所新庁舎の完成に伴い、10月31日(月)の午前8時30分から新しい庁舎で業務を開始します。郵便番号、住所、電話番号に変更はありません。工事期間中、皆様のご協力ありがとうございました。

総務課 ☎75-1200 Fax72-3900

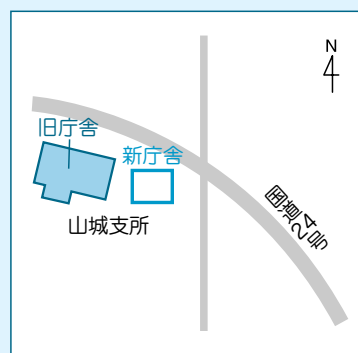

加茂プラネタリウム館

秋の星&サックスコンサート

と き 10月23日(日) 午後3時～4時30分
出 演 Saxy planets
定 員 70人(先着順)
料 金 通常料金
申 込 9月23日から、直接または電話で加茂プラネタリウム館へ。



星空教室 ～秋の星空&しし座流星群と木星観望会～

と き 11月19日(土) 午後6時30分～8時30分
定 員 70人(先着順)
料 金 通常料金
申 込 10月22日から、直接または電話で加茂プラネタリウム館へ。
その他 雨天・曇天の場合は中止します。(午後5時に決定)



一般投影

と き 土曜日・日曜日・祝日 (※一般投影中止日を除く)
①午前10時30分 ②午後1時30分 ③午後3時
定 員 80席(車椅子スペース1席含む)
※一般投影中止日 10月11日・23日

料 金	3歳～小学生	中高生	大人
市内	無料	300円	500円
市外	200円	300円	500円

申込・問合せ 加茂プラネタリウム館 (☎76-7645)
午前9時～午後5時
(定休:月・木曜、祝日の場合は翌平日営業日)