

9
2010 No.42
平成22年

広報

URL <http://www.city.kizugawa.lg.jp/>

きづがわ

(前月比)
市の人口 2010年8月1日 現在
人口 70,221人(+113)
(うち外国人487人)
男 33,951人(+56)
女 36,270人(+57)
世帯数 25,293世帯(+72)

K I Z U G A W A

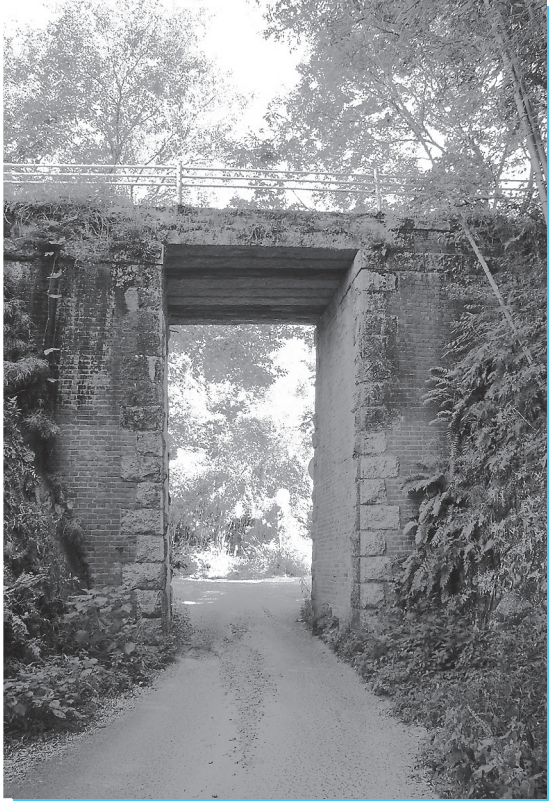

▲ ③赤橋



▲ ①石積みの橋台



▲ ②梶ヶ谷隧道



大仏鉄道跡

かせやま うめみだい
(加茂～鹿背山～梅美台)

大仏鉄道は、名古屋方面から奈良への観光客の誘致を図るため、1897年(明治30年)から新線の建設を開始し、明治32年に加茂～大仏～奈良間全長9.9キロメートルが完成しました。しかし、最急40分の1の勾配(100メートルで2.5メートル登る)が連続する路線であることや、加茂～木津～奈良間に平坦な現在のJR関西本線のルートが開通したため開業からわずか9年余りで廃止されました。現在、大仏鉄道の名残としては、鉄橋やトンネルなどの土木構造物が路線沿いに点在しています。

※大仏鉄道に関するイベント情報は、2ページに掲載しています。

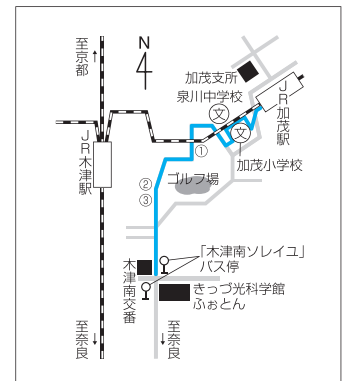

問合せ (社) 木津川市観光協会 ☎73-8191 木津川市観光商工課 ☎75-1216

平城遷都1300年祭 第26回国民文化祭・京都2011プレイベント

健やか爽やかウォーク日本1800 ～歩いて日本を元気に～(木津川市大会)

目指せ平城京ウォーキング「大仏鉄道を巡るみち」

平城遷都1300年祭を祝うと共に、来年おこなわれる第26回国民文化祭・京都2011のプレイベントとして、京都府ウォーキング協会とともに「1800木津川市大会 大仏鉄道を巡るみち」ウォーキングを開催します。健康増進、地域活性化、環境への配慮や世代を超えた交流をお楽しみください。

と き **10月9日(土)** -雨天決行-

受付：午前9時～ 開会：午前10時 スタート：午前10時15分

集 合 JR加茂駅東口公園前

コース JR加茂駅→観音寺橋脚A・B→梶ヶ谷隧道→赤橋→きつづ光科学館ふおとん→鹿川隧道→黒髪山トンネル跡→大佛鐵道記念公園→JR奈良駅(約13km)

参加費 一般参加者 500円

木津川市民 無料

申 込 事前の申し込みは必要ありません。

持ち物 弁当、お茶、雨具など

問合せ 木津川市観光協会

☎73-8191

観光商工課

☎75-1216

京都府ウォーキング協会 ☎075-353-6464

主 催 平城遷都1300年祭・第26回国民文化祭木津川市実行委員会

社団法人日本ウォーキング協会、京都府ウォーキング協会

共 催 木津川市、教育委員会、社団法人木津川市観光協会、大仏鐵道研究会

後 援 社団法人平城遷都1300年記念事業協会、第26回国民文化祭京都府実行委員会



～今造る^{くに}久邇の都は～

恭仁京天平祭 遷都行列参加者募集

今秋に恭仁京天平祭を開催します。平城京から恭仁京へ都が移され1270年目にあたる今年、木津川市ではかつて都の中心であった宮跡で、当時の古代衣装を身にまとい天平行列をおこないます。この催しに参加しようと思われる方は、下記要領により申し込みください。

と き 10月30日(土)

ところ 史跡恭仁宮跡(山城国分寺跡)

対 象 市内にお住まい・お勤めの15歳以上の方

募集人数 男女各30人(応募者多数の場合、抽選)

その他 ・結果は募集締め切り後、郵送にて直接本人に連絡します。

・役柄は実行委員会事務局で決定します。

・女性の方は、10月30日までに髪の毛が肩より長いこと。(黒髪に限る)

申込・問合せ 9月1日～24日(当日消印有効)に、往復はがきに、住所・氏名(ふりがな)・年齢・性別・連絡先を明記の上、下記へ。

〒619-0286 木津川市木津南垣外110-9

平城遷都1300年祭・第26回国民文化祭木津川市実行委員会事務局(観光商工課内)

☎75-1216 Fax72-3900

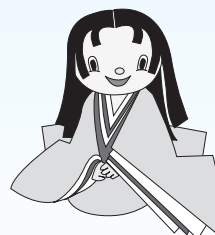

もくじ

子や孫の未来につなぐ	… 4	まちの話題	… 22	情報ラインナップ	… 32
健康	… 6	学研都市インフォメーション	… 24	ごみ収集	… 42
福祉と暮らし	… 8	ホール・イベント	… 25		
環境	… 16	図書館だより	… 28		

恭仁京天平祭ボランティア大募集

木津川市では、今秋開催する恭仁京天平祭の運営のお手伝いをしていただける方を募集します。

- 募集対象** 高校生(16歳以上)以上の方(平成22年4月1日現在)
- 従事内容** 主に会場(史跡恭仁宮跡)での案内・おもてなし・清掃など、イベント運営に係る業務
- 募集人数** 30人
- 期 間** 10月30日(土)・31日(日) ※1日だけでも可
- 応募条件**
- ・ボランティア活動に興味と関心と熱意を持っておられる方
 - ・屋外での活動で立ち仕事が多いため、健康で元気な方
 - ・公共交通機関を利用して来場できる方
- その他**
- ・ボランティアのため、業務に対する報酬はありません。
 - ・交通費など、個人的に必要とされる経費はすべて自己負担となります。
 - ・ボランティア保険に加入します。
- 申込・問合せ** 9月30日までに、往復はがき又は電子メールで、住所・氏名(ふりがな)・年齢・性別・連絡先を下記へ。
- 〒619-0286 木津川市木津南垣外110-9
 平城遷都1300年祭・第26回国民文化祭木津川市実行委員会(観光商工課内)
 ☎75-1216 Fax72-3900 E-mail:kanko@city.kizugawa.lg.jp
 ※ボランティア登録完了後に、担当業務や研修日程などを郵送で連絡します。(10月中頃)



パーク&バスライド、観光PR・物産店

木津中央体育館裏側(南側・西側)駐車場を利用して、パーク&バスライド事業並びに観光PR・物産店を開催します。この事業は、平城遷都1300年記念事業であり、奈良県と連携して取り組むものです。平城宮跡内で催される秋季フェア期間中は、木津川市の駐車場からシャトルバスに乗りかえて会場へ。

◆シャトルバス

午前8時30分から10分～15分間隔で運行します。(片道20分程度)

パーク&バスライド運営協力金

- ・自家用車 500円
- ・バイク(50cc以上) 200円

◆運営期間

秋季 平城京フェア

10月9日(土)～11月7日(日)

駐 車 場 発 時 間 : 午前8時30分～午後3時

平城宮跡発時間 : 午前9時～午後5時

主催・問合せ 平城遷都1300年祭・第26回国民文化祭木津川市実行委員会
 (観光商工課内) ☎75-1216

共 催 社団法人木津川市観光協会



府民交流会in山城

知事と和い和いミーティング

京都府では、少子高齢化や低成長時代への移行、経済のグローバル化など社会の変化に的確に対応しながら新しい京都づくりを進めるための羅針盤として、「明日の京都」ビジョンの検討を進めています。このビジョンが多くの方の思いを反映したものになるよう、交流会を開催しますので、皆さんの参加をお待ちしています。

と き 9月11日(土) 午後2時～4時

と ころ 京田辺市立中央公民館(京田辺市田辺丸山214)

内 容 ・京都府知事、山城地域で活動中のNPOの方々などによるパネルディスカッション
 ・参加者との意見交換

定 員 300人(先着順)

申込・問合せ 電話・Fax・電子メール・郵便で、氏名・居住地(市町村名のみ)・連絡先を下記へ。

京都府山城広域振興局 企画総務部企画振興室 ☎21-2049 Fax22-8865

E-mail: yamashin-ki-kikaku@pref.kyoto.lg.jp

〒611-0021 宇治市宇治若森7-6

京都府庁府民総合案内・相談センター ☎075-411-5000 Fax075-411-5001

E-mail: 411-5000@pref.kyoto.lg.jp

〒602-8570(住所記載不要)



子や孫の未来につなぐ

第9回

快適な住環境の普及を目指して

木津川市の下水道整備の現状と課題

木津川市では、快適な住環境の普及のため、公共下水道の整備を進めています。今回は、市の下水道の整備状況や、公共下水道会計の現状・将来見通しなどをお知らせします。



下水道の整備状況

3町合併時における合併協定項目では、公共下水道事業計画は新市において新たに策定すること、また、新計画策定までの間は、旧3町の下水道計画を引き継いで、運用することとなっています。

木津区域

木津川上流域関連公共下水道事業として、終末処理場および幹線管渠を京都府が設置・管理し、末端管渠を市が設置・管理しています。(整備率68.5%「対事業認可区域」)

加茂区域

終末処理場(加茂浄化センター)および管渠を市が設置・管理しています。(整備率97.0%)

山城区域

木津川流域関連公共下水道事業として、処理場および幹線管渠を府が、末端管渠を市

が設置・管理しています。(整備率 73.9%)

今後の整備予定は

住宅開発に伴い、造成時に下水道整備を同時におこなっている新市街地とは違い、従

木津川市の公共下水道整備状況(21年度末)

	全体計画 区域A (ha)	事業認可 区域B (ha)	整備面積 C (ha)	整備率 C/A (%)	整備率 C/B (%)
木津区域	1,432.7	1,186.3	812.9	56.7	68.5
加茂区域	295.4	242.4	235.2	79.6	97.0
山城区域	255.5	198.8	147.0	57.5	73.9
計	1,983.6	1,627.5	1,195.1	60.2	73.4

借金残高は年収の約5倍

下水道を整備するための財源は、国庫補助金、地方債(借金)、開発寄付金、一般会計繰入金(税等)となっています。平成22年度の予算では、下

来からの市街地(市街化区域)の整備は、水道管などの地下埋設物を一旦仮設配管し、その後下水道管を布設、水道管の本設、道路の舗装復旧という手順で実施するため、工事期間も長期にわたるとともに多額の費用も必要です。

現在、下水道整備を順次進めているところですが、厳しい財政状況もあり、現在の予算規模で推移すると仮定した場合、下水道法の事業認可(下水道事業として実施する場合の法手続き)区域の整備に10年以上かかる見通しです。

道路の通行規制など、ご理解とご協力をお願いします。

水道建設費として7億7800万円を確保していますが、その財源としては、国庫補助金が2億900万円(26.9%)、地方債が4億1300万円(53.1%)、開発寄付金と一般会計繰入金を合わせて1億5600万円(20.0%)で、地方債の占める割合が高くなっています。

公共下水道会計の平成21年度末地方債残高は11.9億5200万円、これは下水道整備済区域の市民1人当たり換算すると約20万4000円。また、年収500万円の家庭に例えると年収の5.2倍の2587万円の借金を抱えていることになります。

一般会計の地方債(学校や道路など)残高は、市民1人当たり約40万7000円、年収500万円の家庭に例えると、年収の1.2倍の620万円です。ですから、一般会計と比べると公共下水道会計の地方債残

高が大きいことが分かります。国の厳しい財政状況から、補助金の確保も困難な状況であるとともに地方債の大幅な増発は将来の子や孫の世代に大きな負担を残すことになります。

将来の財政状況などを勘案しながら、コスト削減を図り、着実な事業の推進に努めているところです。

借金の返済のピークは平成30年

地方債は、毎年利子をつけて返済しなければなりません。平成22年度予算の34.2%にあたる7億9000万円が、過去に借り入れた地方債の償還です。今後においても毎年の償還額が上昇し、償還のピークは平成30年度と見込んでいます。

毎年の償還額の急激な増加は、下水道使用料にも影響を与えることとなります。

下水道使用料の 統一に向けて

下水道使用料は、処理場などの施設の維持管理費用および地方債の元利償還の一部に充てるため、下水道使用者からいただく必要があります。

必要な経費汚水に係る地方債の元利償還金を含むは、汚水量1㎡当たり227円かかっていますが、使用料単価は1㎡当たり116円で、111円の赤字となっています。また、使用料は合併前の旧3町ごとに料金体系が異なっています。現在、使用料の統一

一および適正な水準について、公共下水道使用料審議会を検討されていますが、その方針が出ましたら改めてお知らせします。

整備されたら 早く接続を

でも、各家庭から出る家庭雑排水やトイレの排水を下水道に接続していただかないと下水道の目的である河川などの水質保全や生活環境の改善にはなりません。下水道が整備された区域では「遅滞なく」下水道に接続する工事をおこなっていただくことが下水道法で定められています。また、汲み取り便所の家庭では、3年以内に水洗便所に改造することが義務付けられています。

排水設備工事や水洗便所改造工事の費用は、個人負担となりますが、木津川市では、下水道の普及促進を図るため、助成制度や融資あっせん制度を設けています。

公共下水道特別会計歳出予算内訳（平成22年度）

管渠や処理場の維持管理経費や下水道使用料徴収経費などの一般管理経費

【財源内訳】

下水道使用料 632百万円
一般会計 98百万円
その他収入 9百万円

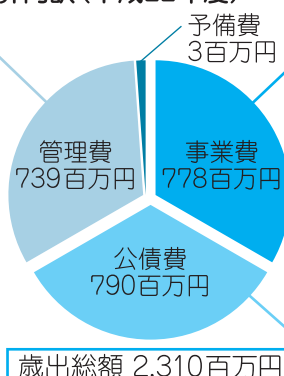

下水道管渠や処理場の建設改良に必要な経費

【財源内訳】

国庫補助金 209百万円
地方債 413百万円
開発寄付金 100百万円
一般会計 56百万円

以前に借り入れた地方債の元利償還に必要な経費

【財源内訳】

一般会計 790百万円

市民1人当たりの地方債残高

	公共下水道特別会計	一般会計
予算規模（22年度）	2,310百万円	23,061百万円
地方債残高（21年度末）	11,952百万円	28,428百万円
整備区域内人口または行政人口（21年度末）	58,594人	69,789人
整備区域内人口または行政人口一人当たりの地方債残高	203,980円	407,342円

年収500万円の家計 とした場合の借金残高

単位：千円

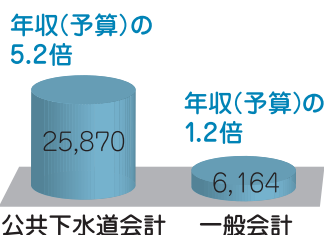

単位：百万円

元利償還金の返済予定

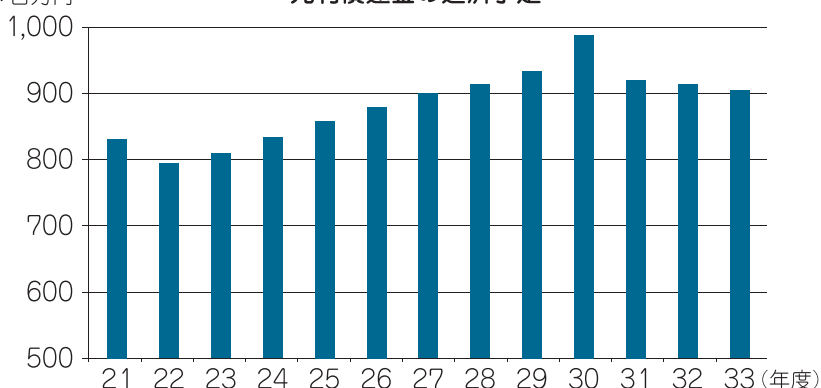

下水道経営の状況（平成21年度）

	平成21年度
汚水処理費（千円）[A]	1,255,225
年間有収水量（㎡）[B]	5,520,776
処理原価（円） A / B × 1,000 [C]	227
使用料収益（千円）[D]	641,669
使用料単価（円） D / B × 1,000 [E]	116
差額（円） E - C [F]	-111

下水道に関する問い合わせは 上下水道部 下水道課へ

☎ 75-1252

Fax 71-1001

くことが下水道法で定められています。また、汲み取り便所の家庭では、3年以内に水洗便所に改造することが義務付けられています。

排水設備工事や水洗便所改造工事の費用は、個人負担となりますが、木津川市では、下水道の普及促進を図るため、助成制度や融資あっせん制度を設けています。

また、融資あっせん制度は、工事に要する範囲内で1万円を単位として60万円までを融資します。対象者の条件や償還期間、利率、返済方法など、詳しくは下水道課に問い合わせください。



シリーズ 最近よく聞く「メタボリックシンドローム」をご存じですか

前月号では、生活習慣病とメタボリックシンドロームについてのお話でした。今月は、腹囲・BMI・肥満に注目しましょう。肥満は、万病の元・・・あなたは、大丈夫ですか。まず肥満の判定をしましょう。下記の判定にあてはまると肥満です。

BMI(ビーエムアイ)とは

Body Mass Index の略です。身長と体重から簡単に計算でき、脂肪の量をよく反映します。体格指数ともいい、国際的に肥満の判定に使います。あなたの BMI は、次の式で求められます。

$$\text{BMI} = \frac{\text{体重(kg)}}{\text{身長(m)} \times \text{身長(m)}}$$

BMIによる判定

BMI 25 以上を肥満と判定しています。

BMI	日本肥満学会の判定
<18.5	低体重
18.5 ≤ ~ <25	普通体重
25 ≤ ~ <30	肥満(1度)
30 ≤ ~ <35	肥満(2度)
35 ≤ ~ <40	肥満(3度)
40 ≤ ~	肥満(4度)

ウエスト径(へそ周囲径)による判定

男性：へそ周囲径 ≥ 85cm

女性：へそ周囲径 ≥ 90cm

体脂肪計で求めた体脂肪率での判定

判定	軽度肥満	中度肥満	重度肥満
男性(全年齢)	20%以上	25%以上	30%以上
女性(6~14歳)	25%以上	30%以上	35%以上
(15歳以上)	30%以上	35%以上	40%以上

いかがでしたか。肥満を改善するために無理のない運動とバランスのよい適量の食事を心がけましょう。

※次回は、食事についての特集です。

歯周疾患検診 要予約

歯周病は、中高年以降において虫歯と同様、歯を失う原因となる病気です。

歯周病を予防するためには、日常のお口の手入れと、歯周組織の健康状態をチェックする定期検診が効果的です。

対象 市内にお住まいで次の生年月日に該当する方(対象の方には個別通知をしています)

40歳(昭和45年4月2日~46年4月1日生) 50歳(昭和35年4月2日~36年4月1日生)

60歳(昭和25年4月2日~26年4月1日生) 70歳(昭和15年4月2日~16年4月1日生)

実施期間 9月30日(木)まで

検診場所 指定医療機関(下記参照)

検診費用 無料(ただし、要治療となり、検診医療機関で治療を受けられる場合は保険適応となりますのでご確認ください)

申込 指定医療機関に直接予約ください。

持ち物 ・受診券(受診券がない場合は受けられません)※対象の方には歯周疾患検診受診券を送付しています。

・眼鏡など(問診票を医院で記入していただきます)

問合せ 健康推進課 ☎75-1219

歯周疾患検診指定医療機関(地区毎50音順)

地区	医院名	住所	電話番号
木津	秋田歯科医院	兜台3丁目1-8	72-7464
	井上歯科医院	木津上戸61-1三和ビル1F	72-8431
	かみばやし歯科医院	州見台3丁目8-5-103	75-2810
	きむら歯科	木津殿城11-3	71-5000
	笹井歯科医院	相楽台8丁目13-2	72-6556
	とみた歯科	木津清水60	72-0551
	内藤歯科	兜台3丁目9-4	71-0711
	長澤歯科医院	木津池田51	72-0670
	福田歯科医院	相楽城西70-1	72-3841
	ふじわら歯科クリニック	梅美台4丁目12-17	75-1848
	坊歯科医院	相楽城下12-1	72-8281
	巻野歯科医院	相楽高下43-6	72-8148
	ヨシキデンタルクリニック	州見台1丁目1ガーデンモール木津川2F	75-1777
	わたなべ歯科クリニック	木津川台7丁目1-1	39-4182
加茂	いのうえ歯科クリニック	加茂町駅東3丁目4-5	76-0556
	阪口歯科医院	南加茂台5丁目10-8	76-3670
	住岡歯科医院	加茂町里東鳥口9-1	76-2407
山城	大西歯科医院	山城町平尾不知田71	99-0050
	柿木歯科診療所	山城町上狛前畑12-1	86-2227



子宮がん検診を申し込まれた方へ

申込は2月22日で終了

子宮がん検診を受けていただくにあたり、健康推進課から送付しました「子宮頸がん検診受診票兼結果通知書」を持参のうえ、申し込み医院の検診日時に受診してください。(一部の医院で予約要、検診期間終了している医院あり)

ご不明な点など、問い合わせは木津川市健康推進課 (☎75-1219)へ。

献血にご協力ください

献血でつながる生命があります。病気やけがで輸血を必要とする方に、あなたのご協力をお願いします。
なお、輸血による副作用を少なくするために、できるだけ400ミリリットルの献血にご協力ください。

とき・ところ

10月7日(木) 庁舎北別館
受付時間:午前10時～正午
午後1時～3時

持ち物 献血カード(お持ちの方)、本人自身を証明できる証(運転免許証、健康保険証など)

その他 年齢・体重・比重検査などのほか、患者や献血者の安全性を確保するため、献血をお断りすることがあります。

<今後の予定>

11月9日(火)
午前10時30分～正午 都市再生機構(相楽台1丁目)
午後1時30分～3時30分 積水ハウス(株)総合住宅研究所

マタニティ広場(妊婦さんの教室) 要予約

友達づくりの機会としてもご利用ください。お父さんのご参加もお待ちしています。

とき 10月7日(木) 午後1時30分～
(受付 午後1時15分～1時30分)

ところ 木津保健センター

対象 市内にお住まいの妊婦さんとその家族

内容 妊婦の歯科健診、ブラッシング指導

持ち物 母子健康手帳

定員 30人(先着順)

申込・問合せ 健康推進課 ☎75-1219

乳幼児の予防接種(9月)

無料

B C G

加茂保健センター(対象:加茂区域)

9月2日(木) 受付 午後1時45分～2時30分

木津保健センター(対象:木津区域)

9月7日(火) 受付 午後1時30分～2時30分

男の料理講習会

要予約

メニュー とり肉の紅茶煮、ジャガイモのすり流し汁、ねばねばサラダ、ほうじ茶寒天と白玉の黒蜜かけ

とき 9月16日(木)
午前10時～正午(受付 午前9時30分～10時)

ところ 山城保健センター
対象 市内にお住まいの男性

定員 35人(先着順)

料金 300円(当日徴収)

持ち物 エプロン・お手ふき・三角巾・筆記用具

申込・問合せ 9月10日までに健康推進課(☎75-1219)へ。

主催 木津川市食生活改善推進員協会山城支部 若竹会

第2回 リウマチ教室

無料

とき 9月24日(金) 午後3時～4時

ところ 公立山城病院9階「会議室」

対象 どなたでも参加していただけます。

内容 関節リウマチの治療のくすりについて

～抗リウマチ薬を中心に～

講師:薬剤部担当者

その他 詳しくは、病院ホームページをご覧ください。

問合せ 公立山城病院地域医療連携室

☎72-0235(代表)(平日 午前9時～午後5時)

材料(6人分)

小松菜	350g
えび	150g
片栗粉	適宜
酒	大さじ2
塩	適宜
胡椒	適宜
ラー油(ごま油)	適宜
A	
鶏がらスープの素	20g
水	6カップ
B	
片栗粉	大さじ2
水	大さじ2

一言メッセージ

小松菜は、水っぽくならないよう、あまり煮すぎないのがコツです。

⑤

器に盛り、ラー油またはごま油を入れる。

④

塩・胡椒で調味し、Bの水溶き片栗粉を入れてとろみをつける。

③

鍋にAを入れ、煮立てて酒と②のえびを入れ、次に①の小松菜を加えて一煮立ちさせる。

②

えびは、皮をむき背わたを取り、少量の片栗粉をまぶしてあくを出し、きれいに洗い、食べやすい大きさに切る。

①

小松菜は、熱湯で茹でて冷水に取り、水を絞り細かく切る。

作り方

おすすめの味

小松菜たっぷりヒスイスープ

木津川市食生活改善推進員協会 木津支部
育栄会 佐々木 淳子

<1人分の栄養価>

エネルギー	51kcal
たんぱく質	5.8g
脂質	0.2g
カルシウム	116mg
塩分	1.6g
食物繊維	1.1g





更生保護って何だろう

～犯罪や非行を防止し、立ち直りを支える地域の力～

裁判員制度が平成21年5月に始まりました。一部新聞報道によると、裁判員の方々が「判決後よく思い出すこと」として「被告人の更生について」を一番多く挙げています。さて、皆さんは「罪を犯した人の更生について」「立ち直りを支えることについて」どのように思われますか。裁判員裁判では、「保護観察付執行猶予」という判決が多く出されています。執行猶予判決のうち保護観察が付けられる割合は、裁判官裁判では36.3%、裁判員裁判では59.2%です。これは、法廷で被告人と向き合った裁判員のなかに、「被告人ひとりではなく、社会の中で様々な人と関わりながら指導や助言を受け反省し立ち直してほしい」という声があったからではないでしょうか。犯罪や非行をした人のほとんどは、いずれは社会に帰ってきます。彼らが自らの過ちと真摯に向き合い、再び犯罪に手を染めないよう、その立ち直りを支える制度が「更生保護」です。地域にお住まいの皆さんにも、犯罪や非行をした人の立ち直りについて、身近な問題としてとらえ、一緒になって考えていただきたいと思います。

保護観察とその流れ

保護観察とは、犯罪や非行をした人が、地域の中で生活しながら保護観察官や地域のボランティアである保護司の指導・助言を受け、立ち直りを図ろうとする制度です。保護観察の期間中は、定期的に保護観察官や保護司の面接を受けて生活状況を報告したり、転居の際には保護観察所長の許可を得るなどの約束を守る義務があります。保護観察官は保護観察所に所属し、心理学、教育学、社会学、法律学などの専門知識に基づき、保護司と共に犯罪や非行をした人たちの保護観察や犯罪予防活動に関する事務をおこなう国家公務員です。

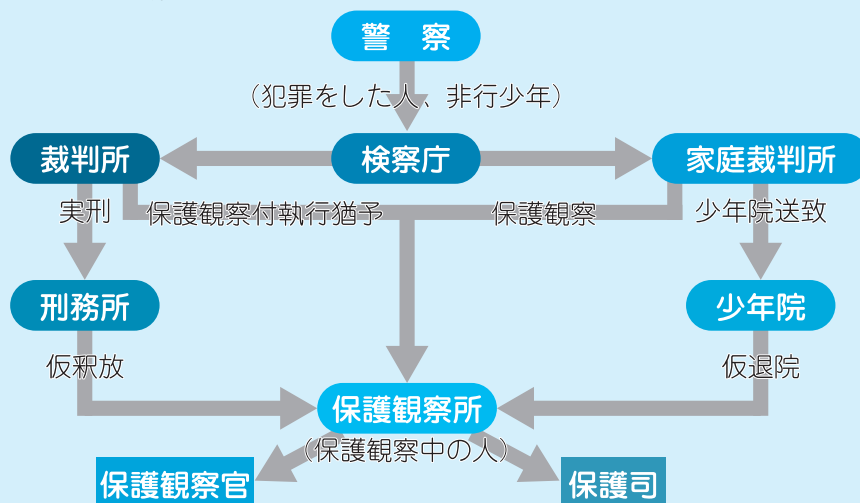

更生保護を支える民間ボランティア・施設・団体

保護司（約 50,000 人）

保護司は犯罪や非行をした人の立ち直りを地域で支えるボランティアです。非常勤で一般職の国家公務員とされています。給与は支給されません。その主な職務は、保護観察を受けている少年や大人の指導、刑務所や少年院に入っている人の帰住先の調整をおこなう環境調整、犯罪予防活動ですが、近年では学校と連携した分野にも活動の範囲を広げるなど、幅広く活躍しています。

更生保護女性会（約 190,000 人）

犯罪や非行をした人たちの更生保護施設へのサポート活動、子育て支援活動、生活の相談、就労の支援など幅広い活動を展開し、犯罪や非行の防止と罪を犯した人の立ち直りを支援するボランティア団体です。

BBS会（約 4,500 人）

様々な問題を抱える少年と兄や姉のような身近な存在として接しながら、少年が健全に成長できるよう支援し、犯罪や非行のない地域社会の実現を目指す青年ボランティアです。



**協力雇用主（約 8,500 人）**

保護観察中の人を前歴にこだわらず積極的に雇用することで、その立ち直りに協力する民間の事業者です。

その他地域の方々による協力

犯罪や非行をした人の立ち直りには、多くの方々にご協力をいただいています。例えば、「社会参加活動」は、保護観察中の人を福祉施設での介護、公園での清掃活動、畑での農業体験などに参加させ社会性の発達を促すもので、福祉施設の職員さんや農家の方など、様々な方々に関わっていただいています。

更生保護の活動は、関係者だけではなく、多くの方々の力が必要です。皆様のご協力をお願いします。

問合せ 法務省保護局 ☎03-3580-4111
法務省京都保護観察所企画調整課 ☎075-441-5141

就学时健康診断のお知らせ

来年度、小学校へ入学されるお子さんに対し、入学前の健康診断をおこないます。

この健康診断は、通学区の公立小学校で、内科・歯科・視力・聴力の検査をおこない、お子さんの健康状態を知っていただき、入学準備をしていただくためのものです。10 月中に「就学时健康診断のお知らせ」を世帯主あてにお送りします。会場・日時の案内のほか、健康診断の受診に必要な書類も同封されていますので、必ず内容を確認ください。

※受付時間は、諸般の事情で変更する可能性があります。

※転出、転居される予定の方や、入学予定校の検診日に都合が悪い方は、学校教育課まで連絡ください。

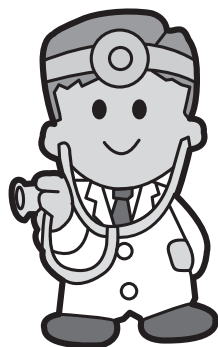

学 校 名	健 診 日	受付・健診開始時間	
木津小学校	11月2日(火)	受付予定時間	午後0時45分～
		健診開始時間	午後1時30分
相楽小学校	10月18日(月)	受付予定時間	午後0時15分～
		健診開始時間	午後1時30分
高の原小学校	11月12日(金)	受付予定時間	午後0時45分～
		健診開始時間	午後1時30分
木津川台小学校	10月19日(火)	受付予定時間	午後0時45分～
		健診開始時間	午後1時30分
相楽台小学校	10月15日(金)	受付予定時間	午後1時15分～
		健診開始時間	午後2時
梅美台小学校	11月25日(木)	受付予定時間	午後0時45分～
		健診開始時間	午後1時30分
州見台小学校	11月16日(火)	受付予定時間	午後0時45分～
		健診開始時間	午後1時30分
加茂小学校	10月28日(木)	受付予定時間	午後1時15分～
		健診開始時間	午後2時
恭仁小学校	11月19日(金)	受付予定時間	午後1時15分～
		健診開始時間	午後2時
当尾小学校	11月4日(木)	受付予定時間	午後1時15分～
		健診開始時間	午後2時
南加茂台小学校	11月11日(木)	受付予定時間	午後1時15分～
		健診開始時間	午後2時
上狛小学校	11月8日(月)	受付予定時間	午後1時15分～
		健診開始時間	午後2時
棚倉小学校	10月29日(金)	受付予定時間	午後1時15分～
		健診開始時間	午後2時

学校教育課 ☎75-1230



これから国民年金を受けようとしている60歳以上65歳未満の方へ

あなたも国民年金を増やしませんか - 任意加入制度 -

国民年金の老齢基礎年金額は、満額で年額 792,100 円(平成 22 年度)ですが、これを受け取るためには、20 歳から 60 歳までの 40 年間(480 月)の国民年金保険料を完納しなければなりません。昭和 61 年 3 月以前のサラリーマン世帯の専業主婦や平成 3 年 3 月以前の学生については、国民年金へ加入するかどうかはご本人の意思で決められていました。国民年金に加入していなかった期間や、やむを得ない事情により国民年金保険料を納められなかった期間は、それに応じて年金額も少なくなります。このため、国民年金には、ご本人の申し出により 60 歳～65 歳未満の 5 年間、保険料を納めることで 65 歳から受け取れる老齢基礎年金額を増やすことができる任意加入制度があります。

対 象 次のすべての条件を満たす方が対象となります。

- ・ 国内に住所を有する 60 歳以上 65 歳未満の方
- ・ 老齢基礎年金の繰り上げ支給を受けていない方
- ・ 20 歳から 60 歳までの年金保険料の納付月数が 480 月未満の方

保険料 月額 15,100 円(平成 22 年度)

※保険料の納付方法は原則口座振替になります。

手続きに必要なもの

- ・ 年金手帳・基礎年金番号通知書など基礎年金番号がわかるもの
- ・ 認印
- ・ 通帳
- ・ 金融機関届印

手続き窓口 年金事務所、市民年金課・各支所市民福祉課で手続きできます。

問合せ 京都南年金事務所 ☎075-643-2547

市民年金課 ☎75-1210



子育てママのリフレッシュ交流会

～平成22年度子育てに優しい京都府づくり推進事業～

毎日、育児でがんばっているお母さん、時には子どもから離れて思いきり体を動かし、その後お茶を飲みながらみんなと話してリフレッシュしませんか。

※この事業は京都府の補助金を受けて、9 月～平成 23 年 2 月まで毎月 1 回開催します。9～11 月は 0 歳児・1 歳児、12～2 月は 2 歳・3 歳・4 歳児のお母さんを対象とし、毎回参加者を募集します。

と き 第 1 回 9 月 21 日(火) 午前 10 時～11 時 30 分

と ころ 中央交流会館(いずみホール)2 階「会議室」

対 象 0 歳児・1 歳児とその母親(子どもは保育ルームで託児します)

内 容 ①簡単エアロビクスとストレッチ体操

②座談会(臨床心理士の方が司会役) ～気楽に「子育て」を話してみよう～

服装・持ち物 母 親…運動できる服装と靴、下に敷くマット(古バスタオルでも可。有料貸し出しあり)
子 ども…着替え、おむつ、タオル、お茶(名前を記入のこと)

定 員 18 組(先着順)※京都府内にお住まいの方優先

(申込多数で参加できなかった方は、次回申込の際に優先します)

参 加 費 700 円(当日徴収、保育料含む [子ども 2 人の場合は 1,000 円])

申 込 9 月 6 日～13 日に直接または電子メールで①母親の氏名 ②子どもの氏名と月齢 ③住所、電話番号を、下記へ。

「わくわくひろば」(アルプラザ木津 2 階で月・水・金曜日の午前 10 時～午後 4 時に開設)
E-mail: hurehure@s.nsf.jp

※参加の可否は 9 月 15 日までにお知らせします。

主催・問合せ NPO 法人子育てサポートフレイフレークラブ ☎73-0308、080-3822-8800





平成23年度 市立幼稚園園児募集

木津川市立幼稚園の園児を下記のとおり募集します。

木津幼稚園 木津田中前30 ☎72-0101			相楽幼稚園 相楽清水1 ☎72-1822			高の原幼稚園 兜台4丁目4-2 ☎72-6658		
募集人数	3歳児	20人	募集人数	3歳児	20人	募集人数	3歳児	40人
	4歳児	120人		4歳児	50人		4歳児	100人
	5歳児	募集なし		5歳児	若干名		5歳児	80人

使用料

- ・入園料なし
- ・幼稚園使用料 年額84,000円(月7,000円×12か月)
※通園バスを運行していますが、利用できるのは4・5歳児のみです。
(使用料が必要です。お住まいの場所やバスの申請状況により利用できない場合があります。)
- ・諸費(教材費など 3歳児 約3,000円/月、4・5歳児 約5,000円/月)

申込資格

- ① 幼児、保護者ともに願書提出時において、木津川市内に住民登録されている方
- ② 生年月日が次の幼児
5歳児 平成17年4月2日生～平成18年4月1日生
4歳児 平成18年4月2日生～平成19年4月1日生
3歳児 平成19年4月2日生～平成20年4月1日生

応募手続

- ① 募集要項・入園願書・通園バス利用申請書の配布期間および配布場所
配布期間：8月23日(月)～9月10日(金)(土日除く)
午前9時～午後4時
配布場所：各幼稚園・教育総務課(市役所2階)・各支所地域総務課
- ② 願書受付期間および受付場所
受付期間：9月8日(水)～10日(金)
午前9時～午後4時
受付場所：就園希望の幼稚園
- ③ 提出書類：入園願書・通園バス利用申請書



問合せ

詳しくは各幼稚園へ問い合わせください。

※注意

- ① 複数の幼稚園に申し込むことはできません。複数の園に申し込んだ場合、いずれの応募も無効になります。
- ② 現在、いずれかの木津川市立幼稚園に在園しているが、平成23年度から他の木津川市立幼稚園への入園を希望し今回願書を提出される場合は、現在在園する幼稚園での在園期間は平成23年3月末までとなります。(進級はできません。願書を提出される前に現在在園する幼稚園に退園届け(平成23年3月末で退園)を提出していただきますようお願いいたします)
- ③ 郵便での申し込みはできません。
- ④ 願書は必ず保護者の方が提出してください。

聴こえに不自由のある方の「学習・交流会」と「相談会」無料

「最近、聴こえにくくなった」「耳鳴りが止まらない」など、耳のことで悩んでおられません。東部交流会館で「学習・交流会」などが開催されますので、お困りの方・関心のある方は、この機会にぜひご参加ください。

	聴こえに不自由を感じておられる方のための 学習・交流会	京都府家庭支援総合センター 「補聴器・耳のこと相談」
と き	9月22日(水) 午後1時～3時30分	同 左 午後1時30分～3時30分
と ころ	東部交流会館1階「多目的ホール」	同 左 2階「カルチャールーム」
内 容	聴こえに関しての講演、交流会(相楽難聴者協会の紹介、アコーディオン演奏など)	医師などによる、聴こえに関する相談、補聴器の利用相談など(相談時間20分程度)
対 象	聴こえに不自由を感じておられる方(ご家族) 聴覚障害者福祉に関係・関心のある方	聴こえに不自由を感じておられる方
申 込	当日参加可能(できるだけ9月14日(火)までに問い合わせ先へご連絡ください)	9月14日(火)までに問い合わせ先へ(要予約・先着順・定員があるためご希望に添えない場合があります)
そ の 他	情報保障(要約筆記・磁気誘導ループ)あります。 「補聴器・耳のこと相談」(右記)を申し込まれた方は、その旨をお伝えください。(交流会の途中、相談の順番になりましたらお知らせします)	身体障害者手帳、補聴器をお持ちの方はご持参ください。(身体障害者手帳をお持ちでない方も、耳のことなら何でも相談できます)
問 合 せ	相楽聴覚言語障害センター ☎・Fax72-6862	木津川市社会福祉課 ☎75-1211 Fax75-2083



子育てカレンダー

9月

木 津	木津子育て支援センター(清水保育園内)	☎71-1115
木津東部	木津東部子育て支援センター(梅美台保育園内)	☎71-8041
加 茂	加茂子育て支援センター(いづみ保育園内)	☎76-2130
山 城	山城子育て支援センター(やましろ保育園内)	☎86-4843
社協木津	社会福祉協議会 木津支所(木津老人福祉センター内)	☎72-5532
社協加茂	社会福祉協議会 加茂支所(加茂ふれあいセンター内)	☎76-4338
社協山城	社会福祉協議会 山城支所(山城福祉センター内)	☎86-4151

園庭開放など

と き	内 容	ところ・問合せ
2日(木)	午前9時30分～11時30分 園庭開放 折り紙	木 津
	午前10時～正午 園庭開放 リトミック	木津東部
	午前10時～11時30分 おもちゃで遊ぼう	加 茂
	午前10時～11時30分 園庭開放	山 城
7日(火)	午前10時～11時30分 園庭開放	加 茂
	午前10時～11時30分 季節の製作	山 城
9日(木)	午前9時30分～11時30分 園庭開放 ふれあい	木 津
	午前10時～正午 園庭開放 運動あそび	木津東部
	午前10時～11時30分 園庭開放	山 城
14日(火)	午前10時～11時30分 魚つり遊び	山 城
16日(木)	午前9時30分～11時30分 園庭開放 絵本	木 津
	午前10時～正午 園庭開放 クッキング	木津東部
	午前10時～11時30分 ふれあい遊び	加 茂
	午前10時～11時30分 園庭開放	山 城
21日(火)	午前10時～11時30分 園庭開放	加 茂
	午前10時～11時30分 造形	山 城
28日(火)	午前10時～11時30分 園庭開放	加 茂
	午前10時～11時30分 ふれあい遊び	山 城
30日(木)	午前9時30分～11時30分 園庭開放	木 津
	午前10時～正午 園庭開放 ランチサンプリングパーティー	木津東部
	午前10時～11時30分 作りましょう	加 茂
	午前10時～11時30分 園庭開放	山 城

※市内の保育園でも、第1・3火曜日午前10時～11時30分に園庭開放をおこなっています。詳しくは各保育園へ問い合わせください。

おもちゃの図書館

と き	と ころ	問合せ
1日(水) 午前10時～11時30分	木津老人福祉センター	社協木津
3日(金) 午前10時～11時30分	高の原アーバン集会所	社協木津
9日(木) 午前10時～正午	木津東部子育て支援センター	社協木津
15日(水) 午前10時～11時30分	木津老人福祉センター	社協木津
17日(金) 午前10時～11時30分	高の原アーバン集会所	社協木津
21日(火) 午前10時～11時30分	加茂ふれあいセンター	社協加茂
23日(木) 午後1時～3時	アスパアやましろ和室	社協山城

木津川おもちゃ病院

と き	と ころ	問合せ
4日(土) 午後1時30分～4時	木津老人福祉センター	社協加茂
17日(金) 午後1時30分～4時	加茂ふれあいセンター	社協加茂

※こわれた“おもちゃ”を無料(原則)で修理しています。

つどいのひろば

▼わくわくひろば(☎73-0308)

ところ 平和堂アル・プラザ木津店2階

と き 毎週月・水・金曜日 午前10時～午後4時
毎週土曜日 午前10時～正午

▼かるがもひろば(☎71-0040)

ところ ガーデンモール木津川1階

と き 毎週月・水・金・土曜日 午前10時～午後3時30分

※祝祭日・お盆・年末年始はお休みします。

サロンなど

▼おしゃべりサロン

と き 9月14日(火) 午前10時～11時30分

ところ・問合せ **木 津**

と き 9月21日(火) 午前10時～11時30分

ところ・問合せ **木津東部**

▼赤ちゃんサロン ～ママと赤ちゃんのタッチケア～

と き 9月14日(火) 午前10時～11時30分

ところ・問合せ **木津東部**

子育て相談

と ころ	と き
木 津	平 日 午前9時30分～午後4時
木津東部	平 日 午前9時～午後5時 土曜日 午前9時～午後3時
加 茂	平 日 午前10時～正午 午後2時～4時
山 城	平 日 午前9時～午後3時

子育てサークル

▼はとぽっぽ

と き 9月3日・10日・17日・24日(金)
午前10時～正午

ところ 加茂青少年センター

問合せ **社協加茂**

▼ありんこくらぶ

と き 9月3日・10日・17日・24日(金)
午前10時～正午

ところ 加茂ふれあいセンター

問合せ **社協加茂**

▼かもっこサロン

と き・ところ

9月 7日(火) 午前10時～正午 加茂ふれあいセンター

9月21日(火) 午前10時～正午 加茂ふれあいセンター

問合せ **社協加茂**

▼りんごちゃん ～運動会～

と き 9月17日(金) 午前10時～11時30分

ところ アスパアやましろ

対 象 山城区域にお住まいの方

参加費 300 円

問合せ **社協山城**

▼みるくちゃん ～骨盤体操～

と き 9月27日(月) 午前10時～11時30分

ところ 山城保健センター

対 象 山城区域にお住まいの方

持ち物 骨盤ベルト(持っている人)

問合せ **社協山城**



第4回木津川市障害児・者スポーツ大会

と き 10月9日(土) 午後1時30分～
ところ 中央体育館(上履きが必要)
対 象 市内にお住まいの障害児・者とその家族
 ※障害児については、保護者の同伴をお願いします。
その他 ・準備の都合上、参加を希望される場合は、必ず申し込みください。
 ・障害の状況により、送迎の必要な方は、申し込み時に申し出てください。
申込・問合せ 9月24日までに、直接または電話・Faxで社会福祉課(☎75-1211 Fax75-2083)へ。
主 催 木津川市、木津川市身体障害者協議会、木津川市身体障害者の会

高齢者福祉手当支給事業を廃止しました

満80歳以上で、非課税世帯に属する方を対象に支給していた高齢者福祉手当(年額18,000円)を、平成21年度で廃止しました。

平成22年度以降は、高齢者の方々が地域の中で健康で安心した生活ができるよう、廃止後の財源を「高齢者住宅用火災警報器給付事業」「後期高齢者人間ドック助成」など、高齢者福祉の充実に活用していきますので、ご理解をお願いします。

問合せ 高齢介護課 ☎75-1213

高齢者住宅用火災警報器給付事業

～平成23年5月31日までの設置が義務化～

満65歳以上の方のみで居住している住宅に対し、火災警報器2個を上限として給付します。

対象者 次のいずれの要件も満たす住宅に居住する者の代表者
 ・木津川市の住民基本台帳に登録され、現に居住している者がいる住宅
 ・申請時において同一家屋内に、満65歳以上の者のみが居住している住宅
 ※住民基本台帳上別の世帯となっている世帯が、同一家屋・敷地内に居住している場合、別の世帯に満65歳に満たない者が居住していれば対象となりません。

設置場所 台所・寝室・階段(寝室が2階の場合)のうち2か所を選択できます。なお、台所に限り熱感知式・煙感知式のどちらかを選択する(その他の部屋は煙感知式)ことができます。また、設置が不要の場合は給付のみをおこなうこともできます。
申請方法 高齢介護課・各支所市民福祉課にて申請書を記入ください。申請には、対象者の印鑑が必要になります。

※有効期限が平成22年3月31日の給付券をお持ちの場合、すでに期限が過ぎているため利用することができません。給付を受けるには、再度申請をして頂く必要がありますので、問い合わせ先まで連絡をお願いします。

問合せ 高齢介護課 ☎75-1213

子育て講座4

ベビーマッサージ・マタニティヨガ

～タッチケアで親子の絆を深めましょう・素敵なお産をしましょう～

と き 10月19日(火)

ベビーマッサージ

1部 午前9時45分～10時30分

2部 午前10時45分～11時30分

マタニティヨガ 午後1時30分～3時

ところ 木津子育て支援センター

ベビーマッサージ

満1歳までの赤ちゃんとその保護者

マタニティヨガ

安定期(5か月)～産まれるまでの妊婦さん

定 員 ベビーマッサージ 40組(各部20組)

マタニティヨガ 10人 ※応募多数の場合抽選

申 込 9月27日(必着)までに、往復はがきに子どもの氏名(ふりがな)、生年月日、保護者の住所、氏名、電話番号を記入し、下記へ。(返信面には必ず保護者の住所、氏名を記入ください)

〒619-0214 木津清水123-2

木津子育て支援センター

「ベビーマッサージ」・「マタニティヨガ」宛

問合せ 木津子育て支援センター(清水保育園内) ☎71-1115

障害のある方の就職相談会 無料

地域で暮らしておられる障害のある方の自立した生活を援助するために、就職に関する様々な支援(ハローワークへの同行、登録手続、就職先の相談)や、福祉サービス事業所の紹介、その他働くことについての様々な情報提供・相談をおこないます。関心のある方は、ぜひ参加してください。

と き 9月14日・28日(火) 午前10時～午後3時

ところ しょうがい者就業・生活支援センター「あん」(山城町上狛前畑12-4)※JR上狛駅から徒歩10分

その他 相談日当日以外も、連絡いただければ相談に応じます。

問合せ しょうがい者就業・生活支援センター「あん」

☎86-5056 ☎080-1428-3420 Fax86-5105

木津川市戦没者追悼式

～平和を祈って～

先の大戦で犠牲となられた戦没者の方々のご冥福と、二度と悲劇を繰り返さないための恒久平和を祈ります。当日は、会場までの送迎車両を運行しますので、ご利用ください。

※式典終了後、アトラクションがあります。

と き 9月16日(木) 午後1時30分～4時

ところ 加茂文化センター「あじさいホール」

問合せ 社会福祉課 ☎75-1211 Fax75-2083



災害時要援護者台帳への登録はお済みですか

木津川市では、災害が起きた時に高齢者の方・障害のある方・乳幼児の方などの安否確認や、救助を素早くおこなうことができるように『災害時要援護者台帳』を作っています。

現在、この登録の対象になる可能性があって、まだ申請しておられない方へ、案内の通知と申請書を送付しています。

登録を希望される方は、同封の返信用封筒で申請書を提出してください。(登録には申請が必要です)

また、登録の仕組みや申請書の書き方がわからなければ、社会福祉課または地域の民生児童委員まで問い合わせください。

問合せ 社会福祉課 ☎75-1211 Fax75-2083

高齢者・障害者の人権あんしん相談 無料

～電話相談所開設のお知らせ～

京都地方法務局および京都府人権擁護委員連合会では、高齢者や身障者に対する身体的・心理的・性的虐待、経済的搾取、また、いじめ・いやがらせなどに対応できる電話相談を開設しますので、お気軽にご相談ください。

と き <強化週間>

9月6日(月)～12日(日)

平日 午前8時30分～午後7時

土・日曜日 午前10時～午後5時

<強化週間以外>

平日 午前8時30分～午後5時15分

電話相談 京都地方法務局人権擁護課内

☎075-231-2001(指定時間内直通電話)

京都府要約筆記奉仕員養成講座(基礎課程)

「要約筆記」とは、中途失聴の方や難聴の方に音声を書き文字に書いて伝えることです。受講後は、府内各地の聴こえに不自由のある方の社会参加を支えてみませんか。

と き 9月28日～12月14日の毎週火曜日
午後1時～4時(全11回 内実習1回)

※10月12日、11月23日は休講

ところ 久御山町ゆうホール(ふれあい交流館)
(久世郡久御山町佐古外屋敷235)

対 象 京都府内にお住まい又はお勤めの18歳以上の方

定 員 30人(応募者多数の場合抽選)

申込・問合せ 9月15日までに、電話またはFaxで①氏名(ふりがな)、②郵便番号・住所、③年齢、④連絡先(電話番号/Fax)を下記へ。

〒619-0214 木津上戸15

相楽聴覚言語障害センター ☎/Fax72-6862

小児救急フォーラム 無料

お母さん、お父さんの不安を少しでも解消するために、小児救急フォーラムを開催します。

と き 11月27日(土) 午後2時～4時

ところ 精華町役場「交流ホール」

内 容 (1) こどもの病気一家庭での対応—
堀井 由博 医師(堀井こどもクリニック)
(2) 病院における救急患児の対応状況等
和泉 守篤 医師(公立山城病院 小児科医長)
(3) 救急対応実技講習等
精華町消防本部 警備課救急係

定 員 100人(先着順)

申込・問合せ 9月30日(必着)までに、はがき、Faxまたは電子メールに、次の事項を明記の上、下記へ。

①参加者(代表者)の氏名 ②参加者(代表者)の郵便番号・住所 ③連絡先(電話番号、Fax、メールアドレスなど)
④参加人数(お子さんを含む全員) ⑤お子さん同伴の場合は、お子さんの人数と年齢 ⑥生後6か月以上就学前のお子さんの保育ルーム利用希望の有無(会場内の事故防止のため、原則として保育ルームを利用ください)

※設置する保育ルームには人数制限があり、ご希望に添えない場合があります。

〒619-0214 木津川市木津上戸18-1

京都府山城南保健所 ☎72-4301 Fax72-8412

E-mail: yamashin-ho-minami-kikaku@pref.kyoto.lg.jp

その他 申し込み後、10月20日までに保健所から連絡がない場合は、参加決定となります。

主 催 京都府山城南保健所、相楽医師会

後 援 精華町



木津川市交通安全対策協議会からのお知らせ

秋の全国交通安全運動

- 実施期間** 9月21日(火)～30日(木)までの10日間
交通事故死ゼロを目指す日 9月30日(木)
- スローガン** 「秋の空 ゆとりとマナーで 事故はなし」
- 運動の基本** 高齢者の交通事故防止
- 運動重点** ・夕暮れ時と夜間の歩行中、自転車乗車中の交通事故防止
・全ての座席のシートベルトとチャイルドシートの正しい着用の徹底
・飲酒運転の根絶

高齢者の交通事故をなくそう府民運動

- 運動強化月間** 9月1日(水)～30日(木)までの1か月間
- スローガン** 「思いやり みんなでなくそう 高齢者事故」

高齢歩行者・自転車利用者の交通事故防止の徹底

運転者は

- ・高齢者に配慮した安全運転を心がけましょう。
- ・運転中は常に安全確認をおこない、高齢歩行者や自転車利用者を見かけた時は、安全な速度に減速するなど、思いやりのある行動を励行しましょう。

高齢者は

- ・道路の横断時には左右の安全を確認し、信号機のある交差点や横断歩道を渡りましょう。
- ・日が暮れてから外出する時は、明るい服装をし、反射材用品を活用しましょう。

高齢運転者の交通事故防止

運転者は

- ・「もみじマーク」を表示した車に対しては、道路交通法の保護規定を遵守し、思いやりのある運転を心がけましょう。

高齢者は

- ・ゆとりのある運転を励行するとともに、「もみじマーク」を適切に使用しましょう。

自転車や自動車の放置・迷惑駐車(駐輪)はやめましょう

最近、駅周辺などの放置自転車や迷惑駐車に関する市への相談などが増加しています。自転車・自動車の放置や迷惑駐車は、通行に支障をきたすだけでなく、交通事故を引き起こす要因になります。「自分だけじゃないから」、「少しくらいなら」というような安易な気持ちを持たず、自転車などの放置や迷惑駐車をしないようにしましょう。

総務課 ☎75-1200

住宅を新築・増築された方へ 家屋調査にご協力をお願いします

平成22年中に新築、または増改築された家屋(住宅・倉庫・車庫等)は、平成23年度から固定資産税・都市計画税の課税の対象となります。

市では、家屋の固定資産税の評価額を適正に算出するため、税務課職員による家屋調査を実施しております。調査の際、職員は「固定資産評価補助員証」を常時携帯し提示の上、調査をおこないますのでご協力をお願いします。

調査日時の調整

建物の完成が確認されると、訪問または電話などで調査日時の調整をさせていただき、家屋調査にお伺いします。

家屋調査

調査方法については、建物外部(屋根・外壁など)や、建物内部(天井・内壁・床など)の仕上材料や建築設備などを調査します。

評価額の算出

調査結果に基づき、総務省で定められている「固定資産評価基準」に従い、評価額を算出します。

税務課 ☎75-1203



クリーンセンター建設に向けて

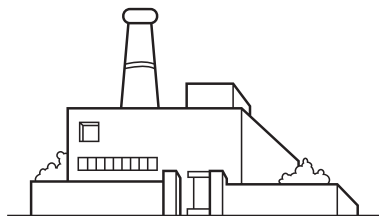

～クリーンセンター建設には、皆様のご理解とご協力が必要です～

今回は、生ごみの減量方法と地球温暖化との関係について紹介しました。今回は、建設・稼働を目指しているクリーンセンターにおける最新の設備などを紹介します。

クリーンセンターは欠かすことのできない施設

現在、燃やすごみを処理している打越台環境センターは、稼働から30年が経過しており、老朽化が相当進むとともに、開発などによる人口増に伴うごみ量の増加などにより、処理しきれない状況にあります。このため、私たちの日常生活に欠かすことのできないクリーンセンターの一日も早い稼働を目指し、建設を推進していきます。

クリーンセンターは安心・安全な都市施設

近年建設されているクリーンセンターは、最新技術を導入し、臭気、汚水、また排ガスなどの対策を講じたクリーンな施設です。本市が目指しているクリーンセンターにおいても、公害対策はもちろん、デザイン的にも考慮し、皆さんに親しまれる都市施設として建設を推進していきます。

施設における最新技術は

最近のクリーンセンターは、次のような技術を用いた対策が講じられています。本市が目指すクリーンセンターも、このような最新技術を活用し、より安全・安心な稼働を目指し、建設を推進していきます。

臭気対策

収集車の搬入口は、自動開閉扉とエアーカーテンによる2重扉が設置されています。自動開閉扉は通常閉まっており、搬入時のみ開きます。また、開いた時は、エアーカーテンが作動するとともに、外部の空気をピット内に送り込み、室内の空気を外部に漏れないように遮断対策が講じられています。

汚水対策

プラント内で使用した排水は、処理した後、再利用しています。

排ガス対策

燃焼室から出た排ガスは、有害物質が再合成されないように急冷却するとともにフィルタできれいにします。その後、安全になった排ガスを、煙突から排出しています。また、排ガス数値は、法令基準より厳しい自主基準を設定し、より安全な稼働をしています。なお、これらの排ガス数値については、施設入口などに電光掲示板を設置し公開しており、誰もがリアルタイムで監視できます。

クリーンセンターはエネルギー回収推進施設

クリーンセンターでは、燃やすごみを減量・安定化させるため、焼却処理をしますが、燃焼に伴って熱を出します。燃焼温度は800度以上になるため、その熱をボイラで蒸気の形で回収し、蒸気は場内で利用するほか、タービン発電機により電気エネルギーに変換し利用しています。

問合せ まち美化推進課 清掃センター推進室
☎75-1215 Fax72-3900
E-mail: clean-center@city.kizugawa.lg.jp



木津川市のごみ事情（第2回）

前月号から皆さんが出されたごみがどのように処理されているのか「木津川市のごみ事情」として紹介しています。今回は、ビニール・プラスチックごみ、粗大ごみ、古紙類の収集量および処理方法を紹介します。

■ごみ処理の流れ

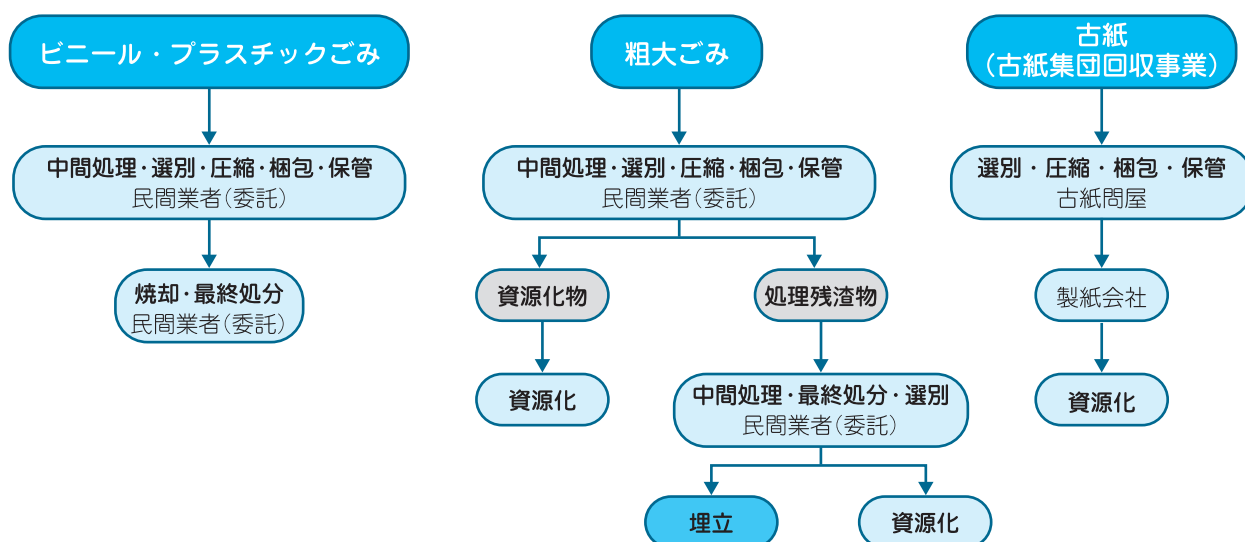

■ビニール・プラスチックごみ

ビニール・プラスチックごみは、市が委託している業者が収集しています。その後の処理も民間へ委託しています。収集したビニール・プラスチックごみは、その中に含まれる資源物としてリサイクル可能なプラスチック類や金属類を選別し、圧縮・梱包などの中間処理をします。平成21年度は、約380tのビニール・プラスチックごみを収集しました。



■粗大ごみ

粗大ごみは、市が委託している業者が収集しています。その後の処理も民間へ委託しています。収集した粗大ごみは、大半が大型なものであることから容積を減らすため破碎処理をします。その後、資源物としてリサイクル可能な金属類などとそうでないものを選別し、リサイクル可能なものは圧縮・梱包などの処理をします。中間処理したあと資源物は、再資源化業者で資源化しています。平成21年度は、約671tの粗大ごみを収集し、第一次の中間処理で約320tの金属類を再資源化業者へ引渡し、リサイクルされました。また、その後、第二次の中間処理をおこない、最終的に約83tを埋立処分しました。

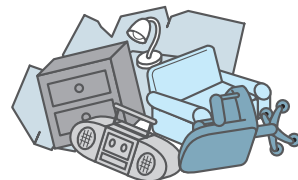

■古紙類（新聞・雑誌・段ボール・古布・紙パック）

古紙類は、各地域の町内会や住民団体で取り組まれている古紙集団回収事業で集めていただいています。集められた古紙類は、圧縮梱包され製紙会社でリサイクルされています。平成21年に集団回収された量は、約2,832tあり、燃やすごみの減量になりました。なお、この古紙集団回収事業については、回収された量に応じて市から補助金を交付しています。

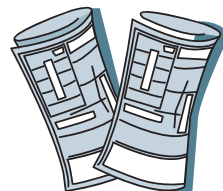

次回は、平成21年度のごみ処理量およびごみ処理費用についてです。



エコリーダー「くるっと」のコーナー

「くるっと」フリーマーケット in ガーデンモール木津川～家族・グループでの参加もOK～

有効利用(リユース)は、ごみの減量化への大切な方法です。まだ使えるのに、捨てるのはもったいない物はありませんか。

- と き** 10月17日(日) 午前9時30分～午後3時 ※雨天決行
- と ころ** ガーデンモール木津川1階フレンドマート入口周辺(州見台1丁目)※屋根あり
- 募集店数** 40店(先着順)※木津川市在住・在勤者に限る(出店数が20店舗に満たない場合は、中止する場合があります)
- 出 店 料** 1区画1,000円(出店料は、申込受付時に徴収)
※出店料は、主催者の判断により事前に開催自体を中止した場合に返還しますが、開催途中での中止の場合や、出店者自身のキャンセルなどの場合は返還しませんので、あらかじめご了承ください。
- 申込・問合** 10月1日～3日 午前10時～正午・午後1時～午後3時に、申込書に必要事項を記載の上、直接リサイクル研修ステーションへ。(郵送不可) 上記の日時以外は受付をおこないません。申込受付と同時に出店料の徴収、区画場所決定(先着順)をおこないます。応募は1人2区画以内です。なお、申込書はリサイクル研修ステーションにあるほか市ホームページからもダウンロードできます。
リサイクル研修ステーション ☎75-2140(休館日:月曜・祝日 月曜が祝日の場合翌日)
- 主 催** エコリーダー「くるっと」(木津川市廃棄物減量等推進員の会)
- 共 催** 木津川市
- 後 援** 株式会社平和堂

グリーンカーテン・フォトコンテスト募集

今年も、市内の家庭や事業所で取り組まれているグリーンカーテンのフォトコンテストをおこないますので、ぜひ応募ください。



- 写真のテーマ** グリーンカーテンのすばらしさや、涼しさなどを感じさせてくれる作品、またはECO(エコ)を感じさせてくれる作品で、ゴーヤ、アサガオ、ひょうたんなどのつる性の植物など、グリーンカーテンの役割をしてくれる植物ならなんでもOKです。ただし、応募の際は簡単なテーマ(題名)を付けてください。
- 応募方法など** デジタルカメラでの撮影を原則とし、L版サイズで1枚とデータ(CD-R)を※『住所・氏名・電話番号とテーマ(題名)』を添えて、9月30日までにリサイクル研修ステーションへ提出してください。なお、フィルムカメラで撮影の場合は、L版サイズとA4版サイズを各1枚提出してください。
〒619-0214 木津川市木津神田2-1 リサイクル研修ステーション
☎75-2140 E-mail: kizugawa-res@city.kizugawa.lg.jp
(休館日:月曜日・祝日 月曜が祝日の場合翌日)
※応募作品等は返却しません。
※応募作品に係る著作権・版權は木津川市に帰属します。
※被写体の肖像権侵害等の責任は負いかねます。
- 表彰・展示** 主催者・関係者による審査をおこない、入賞作品を決定し、11月20日開催予定の「環境まつり」で表彰します。(市長賞1点 優秀賞2点 奨励賞2点) 入賞作品などについては、市内公共施設において展示します。展示場所、期間など詳細は広報でお知らせします。
- 主 催** リサイクル研修ステーション

グリーンカーテンにチャレンジ

今年の夏も、あちこちで緑のカーテンを目にしました。皆さん、夏の電気代はいかがでしたでしょうか。9月中下旬、夏が終わり日中の日差しが弱くなってきたら緑のカーテンはおしまいです。

～楽々片づけポイント～

ごみ袋などにツルをネットごと入れ、枯れたら取り外すと簡単です。一度緑のカーテンを経験すれば簡単にできるものです。翌年のためにゴーヤの種を取っておいて、来春(種は4月、苗は5月に植える)楽しんで育ててください。



木津川市こどもエコクラブサポーターの会



「もったいない」でゴミ出さない (8月10日現在)

リユース(再利用)のコーナー

ゆずります

洋服ダンス、ベビーカー (A型)、テーブル・イス、ベビーベッド、介護用ベッド、パソコンラック、テレビ台、ドレッサー、ベッド (S)、ローテーブル、歩行器

ゆずってください

自転車 (大人、16インチコマ付男の子、12・14インチ女の子、20インチ男の子) 袴、会議机、オルガン、キーボード、ベビーカー (B型)、椅子 (背、肘掛つき)、ロックミシン、ミシン、MDデッキ、マッサージチェア

人形 (ぬいぐるみ含む)、下着類 (直接肌に身につけた物) の持込はご遠慮ください。資源の再資源化に協力ください。
リサイクル研修ステーション ☎75-2140
(休館日: 月曜・祝日 月曜日が祝日の場合翌日)

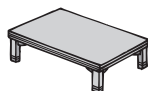

無料のもののみ、掲載は3か月間

木津川河川敷一斉清掃

木津川の清掃をおこないます。市のシンボルでもある木津川をきれいにしましょう。皆さんの参加をお待ちしています。

と き 9月24日 (金) 午前9時30分～11時
(雨天時は10月1日 (金) に延期)

集合場所・木津地区 木津川河川敷
(泉大橋下流南岸200m付近)

・加茂地区 加茂支所 (正面玄関前)

・山城地区 木津川流域センター

(相楽中部消防署山城出張所南側)

その他・軍手、タオルは主催者で用意します。

・長袖、長ズボン、長靴など清掃に適した服装で参加してください。

申込 9月14日までに電話で下記の参加地区の問合せへ。

問合せ・木津地区 まち美化推進課
☎75-1215

・加茂地区 加茂支所 地域総務課
☎76-8500

・山城地区 山城支所 地域総務課
☎86-6600

主催 木津川を美しくする会木津川市支部

不法投棄は犯罪です

5年以下の懲役または
1,000万円 (法人は1億円) 以下の
罰金が科されます

河川、道路、公園、私有地に廃棄物をみだりに捨てることは法律で禁止されている犯罪行為です。不法投棄は近隣の迷惑になることはもちろん、美観を損ね環境にも悪影響をおよぼします。

不法投棄された廃棄物の処理は、行為者不明の場合、土地所有者 (管理者) がおこなうことになります。

不法投棄を未然に防ぐためにも、自己の所有地は十分な管理をおこなってください。



問合せ まち美化推進課 ☎75-1215

木工教室 (ミニかざり棚)

“木の地産地消” は、CO₂ 排出削減の観点からも重要な取り組みとされています。今回、府内で生産された木材を使用して、「ミニかざり棚」を作ります。木工教室で環境について考える身近な機会にしてみませんか。



と き 10月8日 (金) 午前9時30分～正午

ところ リサイクル研修ステーション

定員 15人 (先着順)

持ち物 のこぎり、ドライバー (プラス)、定規もしくはメジャー、鉛筆、ボロ布 (綿素材)
※ご自宅にあれば持参ください。

参加費 500円 (資材代)

申込・問合せ 9月8日～22日に、電話でリサイクル研修ステーション (☎75-2140) へ。

主催 リサイクル研修ステーション

(休館日: 月曜・祝日 月曜が祝日の場合翌日)

エコリーダー「くるっと」メンバー募集

ごみの減量やリサイクルの推進に向けて、市とともに活動していただけるメンバーを募集します。活動いただける方は、ぜひ応募ください。一人ひとりの力を集結し、安心して暮らせる未来を子どもたちに引き継ぐために、あなたもできることから参加しませんか。

申込・問合せ 木津川市廃棄物減量等推進員の会事務局 (リサイクル研修ステーション)

☎75-2140 Fax75-2141

平成22年度

地域力再生プロジェクト支援事業交付金

～第2次募集受付中～

府では、地域に暮らす方々がお互いの信頼と絆をもとに、協働して、暮らしやすい魅力的な地域づくりを進めるため、自分たちで工夫して行動する「地域力再生活動」を応援しています。4月におこなわれた1次募集では、市内で9団体(9事業)が交付金を受け、環境保全や子育て支援活動などに取り組んでおられます。皆さんもぜひご活用ください。

対象 地域住民が自ら住むまちを良くしようと取り組む活動など

対象事業 環境保全、防災・防犯、子育て支援、地域産業おこしなど、さまざまな地域力再生活動

交付(補助)率 対象事業費のおおむね3分の1以内

※別途、(財)京都市町村振興協会から、3分の1以内の交付措置あり

交付限度額 100万円以内

※活動のタイプに応じて、上記の交付率や交付上限額に加算される場合があります。詳しくは、府ホームページまたは募集要項をご覧ください。

URL <http://www.pref.kyoto.jp/chiikiryoku/>

募集期間 9月1日(水)～30日(木)

申請方法 所定の申請書を、学研企画課(市役所4階)へ持参してください。

その他 申請書や応募案内は、京都府ホームページ(<http://www.pref.kyoto.jp/chiikiryoku/1181010434252.html>)からダウンロードできるほか、学研企画課と各支所地域総務課でも配付しています。

問合せ 山城広域振興局企画総務部企画振興室 ☎21-2049

学研企画課 ☎75-1201



あなたの近くに弁護士がやってくる

京都弁護士会が南部法律相談センター設立10周年を記念して、一斉無料法律相談会をおこないます。

とき 9月15日(水) 午後1時～4時

ところ 市役所北別館

定員 6人(1人30分)

内容 弁護士が無料で相談に応じます。

その他 ・事前の申し込みが必要です。(先着順)

・相談は、原則市内にお住まいの方に限ります。

申込 9月6日 午前8時30分から電話で総務課(☎75-1200)へ。

※受付時間は、平日 午前8時30分～午後5時15分までとなります。

問合せ 相談に関すること 京都弁護士会相談・窓口課 ☎075-231-2383

予約に関すること 木津川市役所総務課 ☎75-1200

はかりの定期検査

平成22年度のはかりの定期検査を次の日程でおこないます。取引または証明(業務用)に使用するはかりは、必ずこの検査を受けてください。受検していないはかりは、業務用には使用できませんので、ご注意ください。やむを得ず、該当する検査場で受検できないときは、最寄りの他検査場で受検してください。

問合せ 一般社団法人京都府計量協会

☎075-415-3166

観光商工課 ☎75-1216



※受検の際は手数料が必要です。

※11月18日(午前10時～午後3時)実施の精華町役場でも受検できます。

検査区域	検査場所	検査日時(正午～午後1時は除く)	
加茂区域	加茂支所 (正面玄関)	10月25日	午前10時30分 ～ 午後2時30分
山城区域 (下記以外の区域)	山城支所 (西駐車場)	10月26日	午前10時 ～ 午後3時
山城区域 (綺田・平尾・ 北河原・神童子)	アスピアやましろ (北駐車場)	10月27日	
木津区域	庁舎北別館	10月28日	午前10時 ～ 午後3時

9月10日

は「屋外広告物の日」です

屋外広告物の適正な表示と良好な景観づくりに関する意識の高揚を図るため、9月10日は「屋外広告物の日」となっています。まちの至るところで屋外広告物を目にしますが、これらは、商品の紹介や建物を探すときのランドマークなど、私たちの生活に深く関わっています。しかし、中には違法な広告物もあり、まちの景観を損ねていたり、歩行者などの安全を脅かしたりすることがあります。こうしたことを防ぐため、屋外広告物の表示についてのルールが定められており、京都府では条例によって屋外広告物の規制をおこなっています。皆さん、美しいまちづくりのために屋外広告物の適正な掲出にご協力をお願いします。

屋外広告物とは

屋外広告物には、さまざまな形態がありますが、次の4つの項目すべてを満たしているものが該当します。

- ①常時または一定の期間継続して表示されるもの
- ②屋外で表示されるもの
- ③公衆(不特定多数の人を対象)に表示されるもの
- ④看板、立看板、はり紙及びはり札、広告塔、広告板、建物やその他の工作物などに表示されたもの

屋外広告物を掲出するには許可が必要です

市内の至るところに屋外広告物が掲出されていますが、中には無届けの広告物も見受けられます。広告物を掲出する場合は、必ず事前に市へ申請し、許可を受けてください。大きさなどの基準がありますので、詳しくは都市計画課へお問い合わせください。

また、広告物の設置、管理を請負う事業者に依頼する場合は、京都府の登録を受けている業者かどうか確認してください。

申請・問合せ 都市計画課 ☎75-1222

ⓧこのような屋外広告物は違法ですⓧ



電柱への立看板



電柱へのはり紙



障害のある方に対して、

「NHK放送受信料の免除」、「地上デジタル放送チューナーの給付」制度があります

NHK放送受信料の免除基準（障害関係）

区 分	全 額 免 除	半 額 免 除
身体障害者	右記の手帳をお持ちの方がいる世帯で、 「身体障害者手帳」	右記の手帳をお持ちの方が、 世帯主で、かつ、NHKの受信契約者である場合 「身体障害者手帳（視覚障害） （聴覚障害）」「身体障害者手帳 （1・2級）」
知的障害者	「療育手帳」	「療育手帳（A判定）」
精神障害者	「精神障害者保健福祉手帳」	「精神障害者保健福祉手帳（1級）」

NHK放送受信料免除の手続き

①申請書に必要事項を記入し、市の証明を受ける。

申請書配備場所：社会福祉課・各支所市民福祉課

必 要 書 類：障害者手帳、認印、市町村民税非課税証明（「全額免除」の申請で、平成22年1月2日以降に本市に転入した世帯構成員がいる場合）

②証明を受けた申請書をNHKに郵送する。

（後日、NHKから免除受理通知書（「全額免除」の場合、併せて「全額免除証明書」）が届きます）

地上デジタルチューナーの無償給付について

～申し込み期間が延長されました～

総務省では、NHK放送受信料「全額免除」の対象となった方に、現在ご利用中のアナログテレビ（1台）で地上デジタル放送を視聴できるようになる簡易なチューナーを無償給付するなどの支援をおこないます。（すでにデジタル放送が視聴できる世帯は対象外です）

平成22年度分申込期日 12月28日（火）まで

申込先 申込書は、下記の「総務省地デジチューナー支援実施センター」にお電話いただければご自宅に郵送されます。なお、社会福祉課、各支所市民福祉課およびお近くのNHKの窓口にも申込書を置いています。
※申込にはNHKの「全額免除証明書」が必要です。

問合せ 総務省地デジチューナー支援実施センター

☎0570-033840（平日 午前9時～午後9時 土日祝 午前9時～午後6時）Fax044-966-8719

多数の選手が学研都市を快走

7月19日、2010けいはんなサイクルレース開催

関西文化学術研究都市「精華・西木津地区」において、「2010 けいはんなサイクルレース」がおこなわれました。レースに参加した797人の選手は、自転車競技連盟の登録選手からちびっ子レーサーまでさまざま。猛暑の中、カラフルなウェアを身にまとった選手たちがコースを疾走しました。このコースは、1周2.36キロのけいはんなプラザ周回コースで、高低差が26メートル、下りきったところにカーブのある難関コースです。下り坂を走るスピードは時速60キロメートルにもなります。その姿に沿道からは歓声と拍手そして声援が絶えませんでした。



なじみの名曲を楽しみました

7月25日、けいはんなプラザ・プチコンサート IN 木津川

毎週水曜日に、けいはんなプラザ・アトリウムロビーでおこなわれている好評なプチコンサート。そのコンサートを加茂文化センター（あじさいホール）でおこないました。若手の演奏家を迎え、マリンバなどの打楽器の演奏を楽しんでいただきました。

会場には、多くの家族連れを含め約150人もの方が来られました。「ジブリメドレー」や「カルメン」などの名曲に、皆さん熱心に聞き入っていました。



お詫びと訂正

8月号広報きづがわの記載に誤りがありました。次のとおりお詫びし訂正いたします。
21ページ「参議院議員通常選挙結果」：《各投票区別投票結果（選挙区）》有権者数（人）

（誤） 11区 2,638 （正） 11区 2,683

ご迷惑をお掛けし申し訳ございませんでした。

問合せ 学研企画課 ☎75-1201

出場者全員の力で男女総合優勝

6月19日、山城地方中学校陸上競技大会報告会

山城地方中学校陸上競技大会で泉川中学校が男女総合優勝を果たし、生徒たちが市長に報告をおこないました。

1年男子100m、共通男子走高跳、2年女子100m、共通女子1500mにおいて優勝など、輝かしい成績をおさめ、選手たちは今後の上位大会への意気込みを誓いました。



木津川河川敷の竹を有効活用

小学校で七夕飾りづくり

木津川を美しくする会木津川市支部加茂副支部では、木津川河川敷の竹伐採跡に生えてきた若竹を使い、6月28日に恭仁小学校、7月1日に当尾小学校、7月5日に加茂小学校で、七夕飾りづくり教室をおこないました。

子どもたちは、「ホームランが打てますように」「漢字がうまくなりますように」など短冊に思い思いの願いごとを書いたり、「天の川」や「ちょうちん」などを飾り付けし、華やかな七夕の飾りを作りました。

また、南加茂台小学校、いづみ保育園、南加茂台保育園にも、若竹を贈り、笹飾りに利用していただきました。



新しい人権擁護委員さんが決まりました

この度、藤本美代子さん（木津川市山城町）が新しく人権擁護委員となられ、7月6日に京都地方法務局・橋本宇治支局長から法務大臣の委嘱状をお渡しする伝達式が市長室でおこなわれました。

任期は3年間で、人権に関する啓発活動や、毎月開催される山城区域での「人権相談所」において、様々な人権問題についての相談員としてご活躍されます。



災害の備えは日頃の訓練から

8月5日、合同樋門で防災訓練

木津川市建設協会と木津川市が合同で防災訓練をおこない、約70人が参加しました。「災害時発生時における緊急対応に関する運用マニュアル」に基づき、内水を排除するポンプ動作確認や土のう・水防杭による堤防補強など、水害時における一連の応急対策訓練に取り組みました。



キラリさわやかフェスタ

8月8日、加茂文化センターでフリーアナウンサーの中井雅之さんを迎え開催

男女共同参画事業として、「女と男 みんなが主役 すすきな木津川市～みとめあい 輝く笑顔で幸せを～」をテーマに実行委員会と市が主催し、開催しました。会場では、参画団体などによる催し、中井雅之さんの講演、パネルディスカッションをおこない、多くの来場者でにぎわいました。パネルディスカッションでは、コーディネーターの有賀やよい男女共同参画審議会会長が、パネリストの林宣雄愛光福祉会理事長、河井規子市長、中井さんとともに、「親と子の輝く笑顔のために」をテーマに話し合いました。



地域の伝統芸能を守り続けて

8月14日、山城町上粕で「しょうらい踊り」

「しょうらい踊り」は室町時代から戦国時代にかけて流行した「念仏踊り」が起源といわれています。一時的に途絶えていましたが、平成4年に有志の方



による保存会が結成され、以降、毎年お盆の時期にこの「しょうらい踊り」をおこなっています。8月14日の午後7時すぎから、白装束を身につ

宝くじ助成金で整備しました

地域住民のコミュニティ活動の拠点となる木津駅前団地集会所が、(財)自治総合センターがおこなっている宝くじの助成を受けて建設がおこなわれました。この助成事業は、宝くじの普及広報を図るために宝くじの収入を財源として、(財)自治総合センターが地域コミュニティ活動をおこなっている団体に助成されるものです。宝くじの助成金は、まちのこんなところにも役立っています。

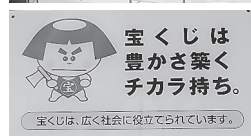

夏の夜空をあざやかに彩る

7月31日、木津川市夏まつり

夏のビックイイベントである木津川市夏まつり。ゆかたまつり、太鼓演奏、花火大会がおこなわれ、約40,000人の人たちが楽しみました。3,000発の花火が夜空一面に打ち上げられ、木津グラウンドや木津川堤防に集まった皆さんから盛大な拍手や歓声があがりました。

木津川市夏まつりへの皆さんからの募金は、約160万円でした。寄付いただきましたお金は、夏まつりの運営費として使わせていただきました。ご協力ありがとうございました。



けた一団が、地区内の1年以内に亡くなった新仏の家を巡って、大太鼓などの鳴り物を打ち鳴らしながら、「ヨイトコセー」の大きな掛け声とともに「しょうらい踊り」を踊り、ご冥福を祈ります。その後、なでしこコミュニティセンターの広場で「しょうらい踊り」が披露され、多くの方が見学されました。

学研都市インフォメーション

Kansai Science City Information

けいはんなプラザ

けいはんなプラザ・プチコンサート

毎週水曜日、けいはんなプラザ・アトリウムロビーでカジュアルなコンサートをおこなっています。若手音楽家のみずみずしい音楽をゆっくりとお楽しみください。

- と き** 毎週水曜日 午後0時15分～0時45分
ところ けいはんなプラザ「アトリウムロビー」
料 金 無料（駐車場1時間未満無料）
9月8日 フレッシュな音の調べ
 曲目：モーツァルト／「フィガロの結婚」より
 "とうとうその時が来た" ほか
 出演：太田江美（ソプラノ）、吉田真奈美（ピアノ）
9月15日 想いをとどけるホルン&ピアノ
 曲目：アニシモフ／ポエム ほか
 出演：橋本久美子（ホルン）、中井香菜子（ピアノ）
9月22日 アンサンブルヴェーチェル vol.2
 ～ベートーヴェン生誕240年に寄せて～
 曲目：ベートーヴェン／ピアノ三重奏曲 第4番
 変ロ長調 Op.11 《街の歌》
 出演：～アンサンブルヴェーチェル～
 今榮くみこ（クラリネット）、桜井裕美（チェロ）
 久保美緒（ピアノ）
9月29日 西川咲良&上野薫 Concert
 ～フランスからの贈り物～
 曲目：ゴッセル／ロマンス ほか
 出演：西川咲良（フルート）、上野薫（ピアノ）

問合せ けいはんなプラザプチコンサート実行委員会
 ☎95-5105

綾戸智恵コンサート

- と き** 11月20日（土）
 午後5時～（開場 午後4時30分～）
ところ けいはんなプラザ「メインホール」
料 金 6,800円（全席指定・税込）※未就学児入場不可
チケット販売 電話予約 9月12日 午前10時～
 ※窓口での取り扱いは、9月13日からです。
主催・問合せ (株)けいはんなコンベンション事業部 ☎95-5115
 ジェイエムピー ☎0742-70-5720

けいはんな映画劇場

春との旅

（2009年 日本）

監督 小林政広
出演 仲代 達矢、徳永 えり、
 大滝 秀治、菅井 きん ほか

公式HP <http://movie.haru-tabi.com/>

と き 9月17日（金）
 午前10時30分～、午後2時～、午後7時～
 9月18日（土）～19日（日）
 午前10時30分～、午後1時45分～、午後4時45分～



ところ けいはんなプラザ「メインホール」

料 金 一 般 1,000 円
 中学生以下 60歳以上 700 円
 けいはんなプラザ友の会会員 700 円

駐車場 無料

問合せ (株)けいはんなコンベンション事業部 ☎95-5115

2F ギャラリー展示（入場無料）

スケッチ工房・遊和水彩画展

と き 9月22日（水）～26日（日） 午前10時～午後5時
 （初日は正午から、最終日は午後4時まで）
内 容 宇治茶として有名な茶源郷・和束で活動している山のアトリエ遊茂庵グループと和風会（さわやかかい）の合同水彩画展

問合せ スケッチ工房 小田 ☎090-5129-6243

堀内孝雄コンサート「39th サンキュー! ツアー」

と き 9月25日（土） 午後3時30分～（開場 午後3時）
ところ けいはんなプラザ「メインホール」
料 金 6,300円（全席指定・税込）※未就学児入場不可
主催・問合せ (株)けいはんなコンベンション事業部 ☎95-5115
 ジェイエムピー ☎0742-70-5720

劇団四季ミュージカル「コーラスライン」

と き 12月5日（日） 午後5時30分～（開場 午後5時）
ところ けいはんなプラザ「メインホール」
料 金 S席 8,000円 A席 5,000円 B席 3,000円
 （けいはんなプラザ友の会会員 7,800円）（全席指定・税込）
 ※3歳以上有料（3歳未満の着席鑑賞は有料）
問合せ (株)けいはんな（けいはんなプラザ3階）☎95-5115

けいはんな記念公園

◆月のアート展 vol.5

と き 9月18日（土）～26日（日）
 午前10時～午後5時 ※23日は午後9時まで
ところ 水景園ギャラリー月の庭
料 金 庭園入園料

◆観月の夕べ

と き 9月23日（祝・木） 午後6時～9時
 ※雨天時翌日（9月24日）に延期
ところ 水景園
料 金 無料

問合せ けいはんな記念公園管理事務所（☎93-1200） U R L <http://www.keihanna-park.jp>
参 考 通常の開園時間：午前9時～午後5時 通常の入園料：一般200円、小中学生100円



ホール・イベント

土曜ふれあいロビーコンサート ～9月の予定～

音楽と楽器による演奏

無 料

- と き** 9月11日(土) 午後0時30分～
出 演 「ソプラノ独唱及びフルートとのアンサンブル」
 宮下幸子(ソプラノ)、中山タ子(ピアノ)、
 新井美由紀(フルート)
 イタリアオペラや懐かしい旋律に乗って音楽の
 旅に出かけませんか。歌、フルート、そしてピ
 アノ。3つの楽器が奏でる楽しいアンサンブル
 も用意しています。
- 曲 目** 麗しい光がノロッシーニ、あの目に騎士はノド
 ニゼッティ 他
- と ころ** 加茂文化センター1階「ロビー」
主 催 教育委員会
 ※都合により公演内容の一部が変更になる場合があります。

第4回いづみまつり

～重度障害者・高齢の障害者に対応できる
 ケアホーム建設に向けて～

- と き** 10月9日(土)～11日(祝・月)
と ころ 加茂文化センター
内 容 ・「現代国際巨匠絵画展」(9日～11日)
 午前10時～午後6時〔入場無料〕
 ピカソ、シャガール、ユトリロ、東山魁夷、平山
 郁夫など現代一流画家の絵画展示販売(売上の
 10%がいづみ福祉会の収益になります)
 ・「記念トーク&コンサート」(9日)
 午前10時30分～
 出演:村上太胤師(薬師寺執事長)、
 ウー・ルーチンさん(京胡奏者)
 ・「フォーク・バルーン&マジックショー」(11日)
 午後3時30分～〔入場無料(要整理券)〕
 ・「記念コンサート“坂田明トリオ”」(11日)
 午後5時30分～
 〔入場料3,000円 ※親子ペアチケット5,000円〕
 ・その他、いづみの作品展示販売や模擬店もあります。
主催・問合せ 社会福祉法人 いづみ福祉会 ☎76-7210

パソコン教室 9月特別講習会

～初めてのエクセル～

- 初心者の方のエクセル入門講座です。簡単な表計算か
 らオフィスで役立つデータベースや、グラフの作成な
 ど基本的なことをゆっくり学びましょう。(ピスタ対応＝
 ご自分のパソコンでの受講も可)
 原則下記の4回で終了しますが、欠席された場合は通
 常のレッスンで対応します。なお、通常レッスンは1回
 90分となりますのでご了承ください。(3か月間有効)
- と き** 9月9日・16日・30日、10月7日(木)
 午前10時～正午(休憩あり)
受講料 6,400円(4回分、別途資料代500円)
定 員 5人(要予約2日前まで)
申込・問合せ 加茂文化センター ☎76-4611
 (月曜及び祝日の翌日休館)

加茂文化センター

日	月	火	水	木	金	土
			1	2	3	4
5	6	7	8	9	10	11
12	13	14	15	16	17	18
19	20	21	22	23	24	25
26	27	28	29	30	1	2
3	4	5	6	6	7	8

○は休館日



加茂文化センター(あじさいホール)
 ☎76-4611

加茂文化教室 受講生募集(10月開講)

『幼児グループ音楽教室』

～1才・2才リトミックコース 体験・見学受付中～

クーちゃんランド

(1才児親子リトミックコース)〈あんしん講師2人制〉

かわいいクーちゃんと一緒にたくさんの音楽あそびや
 楽しい活動で『聴く力』を大きく育てます。

- と き** (水)コース・(土)コース
 午前11時～11時40分(各コース月3回)
対 象 平成20年4月2日～平成21年4月1日に生まれた方
受講料 月額4,500円
講 師 カワイ音楽教室専任講師 竹森広恵・谷口紗代
体験会 9月11日(土) 午前11時15分～11時55分
 (2人以上で実施)
 ※動きやすい服装でお越しください。

くるくるクラブ

(2才児親子リトミックコース)〈あんしん講師2人制〉

元氣なくると一緒に歌って、動いて、楽しさいっ
 ぱい。多彩な教具を使って、確かな成長をもたらします。

- と き** (水)コース・(土)コース
 午前10時～10時50分(各コース月3回)
対 象 平成19年4月2日～平成20年4月1日に生まれた方
受講料 月額5,000円
講 師 カワイ音楽教室専任講師 竹森広恵・谷口紗代
体験会 9月15日(水) 午後1時～1時50分
 (2人以上で実施)
 ※動きやすい服装でお越しください。

『リンパマッサージ・セルフケア』

リンパマッサージの技術とともに、香りと癒しの効果
 について、アロマの基礎も学べる講座です。体の老廃物
 を出すことで、シミ、シワ、たるみ、筋肉疲労、冷えな
 どの予防、体内をきれいに自然治癒力を高めます。
 自身の技術はもちろん、人に接する技も学び、心地よい
 時間を過ごせます。

- 受講日** 月2回(金曜日) 午後1時～2時30分(途中入会不可)
受講料 月額4,000円(別途、教材費1回約500円)
講 師 森井 典子(NPO 法人国際医療学院認定講師
 リンパケアセラピスト JAA 日本アロマコー
 ディネーター協会認定講師)
体験会 9月10日(金) 午後1時～2時
 材料費:500円(オイル代)
 持ち物:タオル
 ※申し込みは9月8日 午後1時まで

申込・問合せ 加茂文化センター ☎76-4611



こどもジャズダンス

開講日 水曜日(年38回)
 体験会 9月8日・15日(水) 各クラスの時間帯
 月会費 4,000円
 講師 幼少児体育振興会講師

クラス	対象	時間	定員
チャイルド*	年中～年長	午後4時～5時	20人
ジュニア	小学生	午後5時～6時	20人

カラオケ教室

開講日 月2回 第2・4木曜日 午後1時30分～3時30分
 体験会 9月9日・16日(木) 午後1時30分～3時30分
 月会費 4,000円
 講師 NOK.c日本オリジナル倶楽部 橋下英美子

絵画教室

開講日 10月、11月、12月 第1・3木曜日 午後1時30分～4時
 受講料 6,000円(全6回分 申込時納入)
 定員 10人(申込少数の場合開講しません)
 講師 柿森悦子 先生(山城町在住の新鋭画家)

着物着付け教室

開講日 11月27日、12月4日・11日・18日・25日(土)
 午後1時30分～3時30分
 受講料 4,000円(全5回分 申込時納入)
 講師 蓮井和子 先生

米朝一門会



ざこば



南光



千朝



米團治



まん我



さん吉

～前売チケット発売中～

出演 桂ざこば・南光・千朝・米團治・まん我・佐ん吉
 とき 11月13日(土) 午後2時～(開場 午後1時30分)
 ところ アスピアやましろ「グリーンホール」

チケット 全席指定席(前売)1階席3,500円 2階席3,000円
 (当日券はそれぞれ500円増し)

発売 電話予約もできますのでぜひご利用ください。
 (ただし、予約後1週間以内にお引取りください)

その他 未就学児の入場はできません。
 ・お求め後の取消し・変更は一切できません。
 ・チケットは完売になり次第、販売を終了します。

いずみホール

日	月	火	水	木	金	土
9	1	2	3	4		
5	6	7	8	9	10	11
12	13	14	15	16	17	18
19	20	21	22	23	24	25
26	27	28	29	30	1	2
3	4	5	6	7	8	

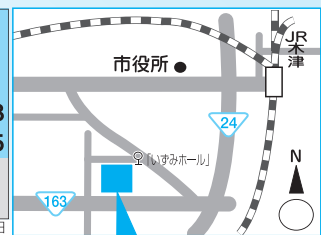

いずみホール(中央交流会館)
 ☎72-8800 [月曜日休館]

こども体育

開講日 火曜日(年38回)
 体験会 9月7日・21日(火) 各クラスの時間帯
 月会費 4,000円

クラス	対象	時間	定員
チャイルドⅠ	年少～年中	午後3時15分～4時15分	20人
チャイルドⅡ	年長	午後4時15分～5時15分	10人
ジュニアⅠ	小学校1・2年生	午後5時25分～6時25分	30人
ジュニアⅡ	小学校3～6年生	午後6時35分～7時30分	35人

ほっぺん教室

のびのびパンダクラス 午前11時15分～午後0時15分
 にこにこクラス 午前10時～11時

開講日 木曜日 午前10時～(年40回)
 体験会 9月9日・16日(木) 各クラスの時間帯
 月会費 のびのびパンダクラス 4,500円
 にこにこクラス 4,800円

空手教室

開講日 金曜日(年38回)
 体験会 9月3日・10日(金) 各クラスの時間帯
 月会費 4,000円

クラス	対象	時間	定員
幼児・小学生	年中～小学生	午後4時～5時	20人
中学・高校生	中学生・高校生	午後5時～6時	20人
成年	19歳以上～	午後7時～8時	20人

リトミック教室

開講日 火曜日(月3回)
 体験会 9月7日・14日(火) 各クラス時間帯
 講師 タドポール音楽教室講師

クラス	対象	時間	月会費	定員
親子A	3才児まで	午前10時～11時	2,000円	15組
親子B	〃	午前11時～正午		15組
チャイルド	年少～年長	午後3時～4時	3,000円	4人
ジュニア	小学生	午後4時～4時45分	5,000円	2人
〃	〃	午後4時45分～5時30分		2人



アスパアダンスパーティー

～ 10月1日からチケット発売開始～

グリーンホールでお気軽に社交ダンスをお楽しみください。アテンダントもいますので、お一人でもどうぞ。

と き 10月24日(日)
午後1時30分～4時30分(開場 午後1時15分)
ところ アスパアやましろグリーンホール
チケット 前売 800 円(当日 1,000 円)

〈出演者募集〉

- ミニデモンストレーション
(参加無料・ワルツ、タンゴ、ルンバ、チャチャチャ、ジルバ各5組)
- デモンストレーション
(参加料 1 組 3,000 円・定員あり)

申込・チケット発売

10月1日 午前8時30分～、アスパアやましろ窓口で受付開始。

電話予約もできますので、ぜひご利用ください。

やすらぎタウン山城プール

アクアシェイプ開催中

アクアシェイプとは、水中で行うエアロピクスです。泳げない方にもご参加いただけます。好きな回数だけ参加いただけます。

9月のレッスン日

と き 1日・8日・15日・22日(水) 午後7時45分～8時30分
参加料 1回券 1,000 円 ※当日でもお求めいただけます。

京阪奈地域水泳大会

毎年恒例となりました山城プールのお祭り『京阪奈地域水泳大会』も今年でなんと 15 回目を迎えることになりました。どうぞ皆さん応援に、見学に来てください。

と き 9月26日(日) 午前10時～
※この日の一般遊泳はありません。

9 月					
1	水	★	16	木	
2	木		17	金	
3	金		18	土	★
4	土	★	19	日	
5	日		20	月	
6	月		21	火	
7	火		22	水	★
8	水	★	23	木	
9	木		24	金	
10	金		25	土	★
11	土	★	26	日	京阪奈地域水泳大会
12	日		27	月	休 館 日
13	月		28	火	
14	火		29	水	
15	水	★	30	木	

- ・★は使用コースの制限があります。
- ・最終入場時間は午後 8 時です。
- ・小学 3 年生以下(午後 5 時 30 分以降は 6 年生以下も)は、必ず保護者同伴でないと入場遊泳できません。
- ・予定を変更する場合があります。
- ・26日(日)は一般開放はありません。

アスパアやましろ

日	月	火	水	木	金	土
				1	2	3
4	5	6	7	8	9	10
11	12	13	14	15	16	17
18	19	20	21	22	23	24
25	26	27	28	29	30	1
2	3	4	5	6	7	8

○は休館日

アスパアやましろ(山城総合文化センター)
☎86-5851

グリーンホールイベント

イベント名	と き	料金	主 催
大正琴のつどい	9月4日(土) 午後1時～	無料	山城町やすらぎ 苑大正琴教室
ふるさと7周年記念 歌謡コンサート	9月5日(日) 午後0時30分～	無料	ふるさと
第11回定期演奏会 きらめきコンサート	9月20日(祝・月) 午後2時～	無料	木津高等学校 吹奏楽部
社協ふれあいまつり &アスパシアター 「レイルウェイズ」	9月23日(祝・木) 午前10時～	映画のみ 有料	木津川市社会福 祉協議会・ アスパアやましろ

お知らせ

不動川公園有料施設(テニスコート・クラウンド)
11月・12月分の利用申込開始日(抽選日)の変更
について

アスパアやましろでおこなっている不動川公園有料施設 11 月分・12 月分の利用申し込み開始日(抽選日)を、会館利用都合により、下記のとおり変更させていただきます。ご協力をお願いします。

変更前 10月3日(第1日曜日) 午前9時～



変更後 10月2日(第1土曜日) 午前9時～

アスパシアター

「RAILWAYS(レイルウェイズ)」

と き 9月23日(祝・木)
午前10時～(開場 午前9時30分)
ところ アスパアやましろ「グリーンホール」
チケット 前売 800 円(当日は 200 円増し)
発売 9月1日 午前8時30分～
アスパアやましろ窓口で発売します。
電話予約も同時受付開始。(ただし、
1 週間以内にお引取りください)



その他 全席自由席です。
・前売完売の場合、当日券は販売しません。
・お求めいただいたチケットは、取消・変更等一切できません。

共 催 木津川市社会福祉協議会
(各支所でもチケットをお求めいただけます)

図書館だより

LIBRARY
INFORMATION

休館日カレンダー

日	月	火	水	木	金	土
	9					
5	6	7	8	9	10	11
12	13	14	15	16	17	18
19	20	21	22	23	24	25
26	27	28	29	30	1	2
3	4	5	6	7	8	9

●印は全館休館日です。
●印は山城図書館のみ開館日です。
○印は山城図書館のみ閉館日です。

中央図書館 ☎ 72-2980

加茂図書館 ☎ 76-6466

山城図書館 ☎ 86-5001

開館時間 平 日／午前10時～午後6時
土・日／午前10時～午後5時
※山城図書館は祝日開館

貸し出し

図書／10冊まで
(うち視聴覚資料2点まで)
期間／2週間

※休館日変更のお知らせ
9月の最終金曜日・24日は中央・加茂図書館は臨時で開館します。
10月1日が全館臨時休館となりますので、ご注意ください。

新しくはいった本 (中央図書館)

一般書

■ぼくはこうやって詩を書いてきた

谷川 俊太郎 著

半世紀以上にわたる創作の過程で、詩は、谷川俊太郎は、どう変遷してきたのか。名作誕生の裏側から人生のあれこれまで、詩と私生活について余すことなく語りつくす。未発表詩を含む 88 篇を収録。

■丘の上の赤い屋根

青井 夏海 著

父の遺産を受け継ぐ形で地方都市に移住した真希。ラジオ局で働き地域にとけ込もうとするのだが、弟と名乗る男が現れて…。小さな FM 局でおこった、ひと夏の小さな奇跡を描くハートフル・ストーリー。

児童書

■こども武士道 大切な教えの巻

高橋 和の助 著

困ったとき、悩んだとき、武士はどうやって自分の行動を決めていたのか。武士の家に生まれ、武士道を勉強中の菊千代くんを通して、楽しく武士道を学ぶ。新渡戸稲造の「武士道」をこども向けにわかりやすくまとめた本。

■ぼくんちのティラノサウルス

のぶみ 作

恐竜が大好きなかんたろう。恐竜図鑑から転がり出てきたふしぎな卵を育てると、ティラノサウルスが生まれました。かんたろうは一生懸命育てようと思いますが…。



中央図書館

土曜シアター

◆『トイストーリー』

と き 9月11日(土)
午後2時～3時30分
(開場:午後1時45分)

ところ 中央図書館「視聴覚室」

ホリデーシアター

◆『あらいぐまラスカル3』

と き 9月19日(日)
午後2時～3時
(開場:午後1時45分)

ところ 中央図書館「視聴覚室」

おはなし会

◆絵本・紙芝居のよみきかせ

(朗読サークル「こだま」)

と き 9月4日(土)・25日(土)
午前10時30分～正午
9月18日(土)
午後2時～2時30分

加茂図書館

おはなし会 (おはなしポケット)

と き 9月5日・19日(日)
午前10時30分～11時

山城図書館

おはなし会

◆「嵐」のおはなし

と き 9月11日(土) 午前11時～

◆「虫」のおはなし

と き 9月23日(祝・木) 午前11時～

木津油絵サークル展

暑い夏が過ぎ、芸術鑑賞にふさわしい秋がやってきました。油絵サークルの皆さんの作品を展示します。ぜひご鑑賞ください。

と き 9月3日(金)～26日(日)

最終日は午後4時まで

ところ 中央図書館 2 階「展示ホール」

出展者 木津油絵サークル

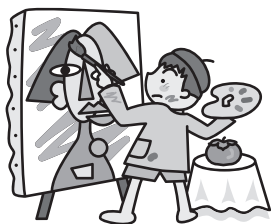

本は大切に!!

【図書館からのお願い】

返却された本の中に、落書きや破損のあるものがとても多くなっています。図書館の本は、みんなの本です。次に借りる人が気持ちよく借りられるように、本は大切に扱いましょう。

また、本の修理は図書館員がおこないますので、セロハンテープなどは使わずに、カウンターまでそのまますててください。

木津警察署ホットメッセージコーナー

APEC財務大臣会合の開催に向けて

～警備へのご理解ご協力をお願いします～

11月6日(土)、京都市内でAPEC財務大臣会合が開催されます。

京都府警察では、テロ等の未然防止に万全を期していきますが、APEC警備を成功させるためには、府民の皆さんのご理解とご協力が不可欠です。

府民の皆さんへのお願い

情報の提供を

不審な人物や車(物)などを見かけた場合は、110番通報をお願いします。

検問などへのご協力を

検問などで行き先をお尋ねしたり、トランクの中などの確認をお願いすることがありますので、ご協力をお願いします。

マイカー利用の自粛を

会合期間中は観光シーズンでもあり、京都市内では、車の混雑が予想されます。マイカー利用の自粛をお願いします。

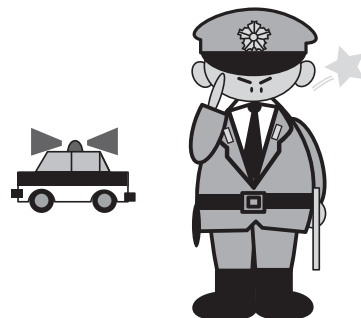

京都府木津警察署 ☎72-0110



消防News

甲種防火管理者講習会と救急フェア

～9月9日は救急の日です～

《甲種防火管理に関する講習会》

消防法第8条の規定による防火管理者の資格を同法施行令第1項第1号の規定に基づき付与する目的で実施します。

対 象	消防法第8条の規定による防火管理者の資格を取得しようとする方
と き	10月20日(水) 午前9時～午後4時10分 10月21日(木) 午前9時～午後5時 の2日間
と こ ろ	精華町消防本部3階「講堂」(相楽郡精華町北稻八間寄田長31)
定 員	100人
申 込	9月1日～30日 午前9時～午後5時(土曜・日曜・祝日を除く)に、直接相楽中部消防組合消防本部予防課(木津白口 10-2)へ。
受 講 料	無料(別途、講習資料代5,000円必要)
そ の 他	当消防本部ホームページ(http://www.sourakuchubu119-kyoto.jp/)から、甲種防火管理新規講習の実施案内文および受講申込書をダウンロードできます。
問 合 せ	相楽中部消防組合消防本部予防課 ☎72-2119

《救急フェア》

相楽中部消防組合消防本部では、「救急の日」の一環行事として救急フェアを開催します。ご家族やご近所お誘いあわせの上、お気軽にご参加ください。

と き	9月9日(木) 午前10時～午後3時
と こ ろ	イオン高の原ショッピングセンター2階「平安コート」(相楽台1丁目1-1)
内 容	・心肺蘇生法とAED(自動体外式除細動器)の使用体験 ・子供用消防服(防火衣)着せ替えコーナー(カメラはご持参ください) ・住宅用火災警報器PR ・木津川市女性消防団員による防災すごろく ・木津警察署員による交通安全パネル ・幼児二人同乗用自転車の展示 ・山城南保健所による健康相談コーナー(午後0時30分～3時) ・医師による健康相談コーナー(午後1時～3時)
問 合 せ	相楽中部消防組合消防本部予防課 ☎72-2119
主 催	相楽中部消防組合消防本部
協 力	相楽医師会、山城南保健所、京都南地域産業保健センター、木津警察署、木津川市消防団、イオン高の原ショッピングセンター

訓練のお知らせ

「救急の日」に伴う地震災害想定訓練を9月8日(水)午後1時15分から笠置小学校でおこないます。ぜひ見学に来てください。

相楽中部消防組合消防本部 ☎72-2119 URL <http://www.sourakuchubu119-kyoto.jp/>

平成22年度

ニュースポーツを楽しむ日②

参加者募集のお知らせ

ニュースポーツを楽しみませんか。どなたでも気軽に参加できます。親子・友だち同士でご参加ください。楽しく体を動かして、健康と向き合い、疲れた身体を回復しましょう。

指導は、木津川市体育指導委員がおこないます。

と き 9月11日(土) 午前9時30分～11時30分

ところ	種 目
木津川市中央体育館	スカイクロス、クオリティ、キンボール、ショートテニス、室内ペタンク、ユニカール

対 象 市内にお住まい又はお勤めの方
参 加 費 ひとり100円(保険料として当日会場で徴収します)
申 込 事前の申し込みは必要ありません。参加を希望される方は、当日に直接会場にお越しください。

注意事項 ・運動のできる服装で参加してください。
 ・室内でおこないますので、体育館シューズを持参してください。
 ・タオル・水分補給のお茶などは各自持参してください。
 ・実施中の傷病については、応急処置のみ主催者がおこないます。

問 合 せ 社会教育課社会体育係(中央体育館内)

☎73-2323 Fax72-3636

主 催 教育委員会

主 管 木津川市体育指導委員会

種 目 名	内 容
スカイクロス	輪投げとゴルフをミックスしたようなニュースポーツ。
クオリティ	クオリティー(QULORITY)は、輪投げ(Quoits)と活動的(Sporty)を合わせて作られた造語です。無理なく安全に誰もが楽しめます。
キンボール	巨大なボールを使った3チーム対抗ゲーム。
ショートテニス	軽量ラケットを使ったミニテニス。
室内ペタンク	砂の入ったボールを的に近づけるゲーム。
ユニカール	氷上のカーリングを床の上でできるようにした、ストーンゲーム。



キンボール



ショートテニス



スカイクロス



ユニカール

平成22年度消費生活講座「相楽暮らしのエキスパート養成講座」入門編 無 料

情報の高度化、商品・サービスの多様化が進む中で、消費者トラブルや消費者被害が多発しています。自分自身の被害防止とともに、地域全体で被害防止に目配りできる「暮らしのエキスパート」を養成するため講座を開催します。

	と き	テーマ	ところ
1	10月15日(金) 午後1時30分～3時30分	「消費生活センターの仕事」・「契約」についての基礎知識 など	相楽会館「大ホール」
2	10月29日(金) 午後1時30分～3時30分	「悪質商法アレコレ」～消費生活相談の現場から～被害にあわないための基礎知識 など	
3	11月12日(金) 午後1時30分～3時30分	「食品表示の見方・表示」を知れば見方が変わる など	
4	11月26日(金) 午後1時30分～3時30分	「お金の話アレコレ」～知らん・不安・ようわからん保険の話～無駄な保険を見直すチャンス	

※講師の都合により、内容を変更する場合があります。

定 員 50人(先着順)

対 象 市内および相楽郡にお住まい・お勤めの方

そ の 他 原則、全4回を受講してください。

申込・問合・主催 9月24日までに、電話またはFaxで下記へ。

相楽消費生活センター(相楽郡広域事務組合)☎72-0421 Fax72-0470

平成22年度福祉会館まつり 女と男 みんなが主役 すてきな木津川市

と き 10月16日(土) 午前10時～午後3時
と ころ 福祉会館 (相楽老人福祉センター・女性センター)

【内 容】

◎コンサート(アコーディオン演奏) 午前10時～10時45分

演 奏: アコーディオニスト 埜辺貞信氏

◎トークショー!(テーマ:文化の違い) 午後2時～2時45分

ゲスト: ジム・コリンズ氏(米国出身) 金星熙氏(韓国出身)

◎講座・サークルの発表、展示、販売 など 午前10時～午後2時

発 表: グディエクササイズ、コーラス、カラオケ、マジック、リズム体操、洋裁生によるファッションショー

展 示: 書道、絵手紙、水彩画、パッチワーク、手芸、編み物、生花、短歌、篆刻、写真

販 売: おにぎり、ケーキ、パン、クッキー、コーヒー、紅茶

その他: 囲碁対局体験コーナー、保育ルーム

◎パンの販売コーナー ◎お楽しみプレゼント(先着100人) ◎わくわく抽選会 ◎男女共同参画コーナー



女性センター ☎72-7719 (休館日:月・祝日)

子ども会活動に補助金を交付します

木津川市では子ども会活動に補助金を交付する制度があります。

平成22年度の補助金申請を受け付けますので、交付を希望される子ども会は必ず期限内に申請してください。

事業名 木津川市社会教育団体事業補助金

対象団体 市内の子ども会(概ね10人以上の団体)

※一地域での子ども会構成が困難な場合(10人未満)は、他地域との合同子ども会として補助金申請ができます。

補助金の額 予算の範囲内で、年間事業費の1/2、または「団体割(1団体定額)+(会員数定額×人数)」の低い方の額となります。

対象となる活動 子ども会がおこなう育成、指導、団体運営、活動、研修などの活動

申請期間 9月1日(水)～24日(金)(土・日・祝日除く)

※この期間に申請のない場合は補助金の希望がないものとしますので、必ず期間厳守してください。

必要書類 補助金交付申請書・事業計画書・収支予算書・団体名および会員名簿

その他 申請書は社会教育課(市役所2階)にあります。

・事業終了後、実績報告書、収支決算書などの提出が必要です。(実績報告・決算書の内容により、補助金額を精算します)

提出先・問合せ 社会教育課(市役所2階:土・日・祝日を除く) ☎75-1233 Fax73-2566

加茂プラネタリウム館

★一般投影「9月の星空」

当日先着順 1回約60分・80席(車椅子スペース1席を含む)

土曜・日曜・祝日(※一般投影中止日をのぞく)

①午前10時30分～ ②午後1時30分～ ③午後3時～

※一般投影中止日 9月26日(日)の終日

★特別展示

「的川泰宣展 宇宙からの伝言 ～ものづくりと冒険のこころ～」

★団体予約投影(火・水・金 10人以上)

※10日前までに予約ください

★料 金

	3歳～小学生	中高生	大人
市内	無料	300円	500円
市外	200円	300円	500円

★その他

・小学生以下は保護者同伴でお願いします。

・保守点検などで臨時休館する場合がありますので、

・ご来館の際には事前に電話で問い合わせください。

★「秋の星&サックスコンサート」

と き 9月26日(日) 午後2時30分～4時(1回公演90分)

定 員 70人(先着順)

対 象 一般(※小学生以下は保護者同伴)

内 容 プラネタリウムおよびサックスコンサート

演奏曲 ジュピター、三日月、はやぶさの帰還、スターダスト、宇宙のファンタジー、ムーンリバー、Fly me to the moon、星に願いを、見上げてごらん夜の星を、ムーンライトセレナーデ など

出 演 Saxy Planets

申 込 9月4日～電話または直接プラネタリウム館(☎76-7645)へ。

参加費 通常料金

主 催 教育委員会



申込・問合せ 加茂プラネタリウム館(☎76-7645) 午前9時～午後5時
(定休:月・木曜、祝日の場合は翌平日営業日)



1日森林ボランティア募集

～山城町森林公園で木橋づくりと里山保全ボランティア～

山城町森林公園にあるサン・フォレスターの森に入って、森の良さや大切さを体感してみませんか。

- とき** 9月19日(日) 午前10時～午後3時
- ところ** 木津川市山城町森林公園内「サン・フォレスターの森」
- 集合** 木津川市山城町森林公園管理事務所前(午前9時30分)
- 内容** 森林散策、森林教室、バームクーヘンづくり、雑木林の整備(除伐作業)
- 対象** 一般(小学生以下は保護者が同伴ください)
- 定員** 20人
- 参加費** 無料(ただし、駐車料500円、清掃協力金200円は負担ください)
- 持ち物** 弁当、お茶、作業のできる服装(長袖、長ズボン、軍手)
- その他** ・傷害保険に加入しますが、加入保険以上の責任は負えません。
・自家用車で来られない方は申し込み時に相談ください。
- 申込・問合せ** 9月13日までに、電話またはFaxでサン・フォレスター 会長 高田(☎・Fax86-5284)へ。
- 主催** 森林ボランティア サン・フォレスター

同志社国際学院初等部入試情報

平成23年4月、木津川台に同志社国際学院初等部が開校します。児童募集要項の概要をお知らせします。特に、木津川市在住の志願者については「地域枠」が設定されています。詳しくは、児童募集要項を確認ください。

新1年生D入試

募集人数 約50人
(平成16年4月2日～平成17年4月1日に生まれた方)

出願期間 10月4日(月)～12日(火)※当日消印有効

新2年生・新3年生D入試

募集人数 第2学年 約50人
(平成15年4月2日～平成16年4月1日に生まれた方)
第3学年 約50人
(平成14年4月2日～平成15年4月1日に生まれた方)

出願期間 11月24日(水)～12月3日(金)※当日消印有効

地域枠

入試を含めた各学年全募集定員60人の内、5人が木津川市在住の志願者を対象とした「地域枠」となります。地域枠での受験は、平成22年4月1日から出願時まで継続して志願者が木津川市に在住していることが住民票の写しあるいは外国人登録証明書によって証明されることが条件になります。

※「I入試」は、国際的な生育背景を持つ志願者を対象にした入学考査です。ここでは、一般入試にあたる「D入試」についてお知らせしています。

問合せ 同志社大学学研都市キャンパス同志社国際学院設置準備室 ☎71-0810
<http://www.dia.doshisha.ac.jp/>

公立山城病院職員募集

	職 種	募集人数	応募資格
①	言語聴覚士	若干名	昭和53年4月2日以降生まれの方で、免許取得者に限る。
②	診療放射線技師	1人	昭和54年4月2日以降生まれの方で、原則免許取得者に限る。

- 必要書類** 申込書(受付場所にあります)、履歴書(必要事項を記入捺印し、撮影後3か月以内の写真を貼付)、免許証の写し、健康診断書(当院所定の用紙)
- 受付期間** 9月1日(水)～30日(木)
平日 午前9時～午後5時
- 受付場所** 公立山城病院9階「事務局」
- 試験日時** ①10月中旬予定
②10月14日(木)
- 採用予定日** ①相談に応じます
②平成22年11月1日(相談に応じます)
- 待遇** 地方公務員、ボーナス年2回(4.15か月分)、昇給年1回(勤務成績良好な者)
- 問合せ** 公立山城病院事務局 ☎72-0235
URL <http://www.yamashiro-hp.jp>



自衛官募集

募集種目	受付期間	試験期日	資格
防衛大学校学生 推薦	9月6日～9日	9月25・26日	高卒(見込含)～21歳未満の方※
一般	9月6日～10月1日	1次:11月6・7日 2次:12月14日～18日	高卒(見込含)～21歳未満の方
大学校学生 防衛医科	9月6日～10月1日	1次:10月30・31日 2次:12月8日～10日	高卒(見込含)～21歳未満の方
看護学生	9月6日～10月1日	1次:10月23日 2次:11月20日～21日	高卒(見込含)～24歳未満の方

※推薦については、高等学校長の推薦などが別途必要です。

- 問合せ** ・自衛隊京都地方協力本部
〒604-0043 京都市中京区御池通西洞院西入ル石橋町 438-1
☎075-211-3471
URL: <http://www.mod.go.jp/pco/kyoto/>
E-mail: recruitl-kyoto@pco.mod.go.jp
- ・宇治地域事務所
〒611-0031 宇治市広野町西100-30 コメウビル 2F
☎44-7139
- ・木津川市役所総務課
〒619-0286 木津川市木津南垣外110-9
☎75-1200



婚活事業

～アウトドア好きの独身男女集まれ～

普段、お仕事などで何かとお忙しい独身男性・女性の皆さん、たまにはゆったりとみんなでアウトドアを楽しみましょう。

- と き** 9月26日(日) 午前10時～午後5時
と ころ 山城町森林公園(レストヴィレッジ山城)
集 合 木津川市木津町商工会館前または近鉄高の原駅改札前
対 象 アウトドア好きの25歳～35歳ぐらいまでの独身の男性・女性
定 員 男性・女性各10人(先着順)
内 容 BBQ やレクリエーションをして気軽に楽しめます。
参加費 男性3,000円 女性1,500円
その他 参加者には、事前に簡単なプロフィールを記入いただきます。
申・問 9月10日までに、電子メールまたはFaxで①住所②氏名③年齢④連絡先を下記へ。
 木津川市木津町商工会 福井
 ☎72-3801 Fax72-6564
 E-mail:kizu-sci@kyoto-fsci.or.jp
主 催 木津川市木津町商工会青年部



ブリザーブドフラワー教室(インテリア雑貨を作ろう)

～育てよう 一人ひとりの人権意識～

生花よりも長期間観賞できる押し花や乾燥花を自分たちで作って、それを使用して、絵やデコスイーツ、ランプなどの作品を作ります。

- と き** 10月2日、11月6日、12月4日(土)〈連続3回講座〉
 午後2時(10分前集合)～4時
と ころ 木津児童館
参加対象 市内にお住まいで木津児童館に来館登録している小学生
定 員 10人(申込多数の場合抽選)
講 師 日本ヴォーグ社 ふしぎな花倶楽部 けいはんな押し花クラブ
 インストラクター 木下 澄子 氏
参加費 1人500円(3回分 当日徴収)
その他 ・参加申込書は木津児童館にあります。
 (印鑑を持参ください)
 ・参加者には後日詳しい案内状を送付します。
 ・木津児童館来館登録は随時受け付けています。
申・問 9月22日(必着)までに直接参加申込書を持参するか、はがきに児童の氏名(ふりがな)・学校名・学年・保護者の住所・氏名・電話番号を記入し捺印の上、下記へ。
 〒619-0214 木津清水 27-4
 木津児童館 ☎72-4700



納税のお知らせ

国民健康保険税・・・第4期・・・納期限は9月30日(木)

☆便利な口座振替のご利用を☆

第34回 NAISTサイエンス塾参加者募集

ぷるぷる・ぶよぶよ不思議がいっぱいのスライムを作ってみよう。

- と き** 10月16日(土) ①午前10時～11時半
 ②午後1時～2時30分
と ころ 高山サイエンスプラザ(生駒市高山町8916-12)
 奈良交通「サイエンスプラザ」バス停下車徒歩2分
参加費 ひとり500円
対 象 小学生(保護者同伴要)
定 員 各回24人(応募者多数の場合抽選)
その他 詳しくは、ホームページ(<http://www.science-plaza.or.jp>)をご覧ください。
申・問 9月30日(必着)までに、電子メール・Fax・郵送で、希望時間、参加者氏名(フリガナ)、校名、学年、住所(郵便番号)、電子メールアドレス、Fax、電話番号を記入し下記へ。
 〒630-0101 生駒市高山町 8916-12
 奈良先端科学技術大学院大学支援財団
 ☎0743-72-5815 Fax0743-72-5819
 E-mail:kagaku10s@science-plaza.or.jp

日本漢字能力検定受検者募集

- と き** 10月23日(土)
 ・10～8級 午後2時～3時
 ・7～2級 午後3時20分～4時40分
と ころ 小谷児童館
対 象 市内にお住まいの方
料 金 ・2級 3,500円
 ・準2級～7級 1,800円
 ・8～10級 1,400円
その他 申し込みが10人以下の場合は、中止になることがあります。
申 込 9月16日までに、料金を添えて直接小谷児童館または木津児童館へ。
問 合 小谷児童館(午前10時～午後6時)
 ☎・Fax76-4415



相楽木綿機織り教室受講生募集

相楽木綿の織機である「ちょんこ機」(大和機の改良機)を使って、糸巻きから機織りまでの全工程を10講座で学びます。

- と き** ①9月12日(日) 午後1時～4時
 織物のしくみと工程(講義と実演)
 講師: 帝塚山大学教授 植村 和代 氏
 ②～⑩9月16日・30日、10月7日・14日・21日・28日、11月4日・11日・25日(木)
 午前10時30分～午後4時
 講師: 相楽木綿伝承館スタッフ
と ころ 相楽木綿伝承館(精華町精華台 6-1)
 けいはんな記念公園内 水景園観月楼地階
定 員 5人
料 金 1人30,000円(材料費別途)
申・問 9月10日までに、相楽木綿伝承館(☎080-6186-9233)へ。
 ※開館日 月・木・金曜日 午前10時～午後5時



地元野菜を使った料理教室

地元で採れた野菜を食材にした料理講習会です。ひと工夫凝らした料理にチャレンジ。料理の腕を磨いて、あなたの得意メニューのひとつに加えてみませんか。

メニュー なすとミンチのマイルド焼き、じゃが芋の甘酢あえ、ほうれん草の米粉スープ、ごぼう入りスイートポテト

と き 10月8日(金) 午前10時～午後1時30分

と ころ 木津保健センター2階「調理室」

対 象 市内にお住まいの方

定 員 30人(先着順)

料 金 500円(材料費 当日徴収)

申・問 9月13日～27日に、電話で農政課(☎75-1220)へ。

主 催 木津川市食改善推進員協議会木津支部 育栄会

木津児童館 創作絵画教室(つくって遊ぼう)

～育てよう一人ひとりの人権意識～

と き 10月9日(土) 午後1時30分～4時
11月13日(土) 午後1時30分～4時
12月4日(土) 午前9時30分～正午
平成23年1月15日(土) 午後1時30分～4時
＜4回連続講座＞

と ころ 木津児童館

対 象 市内にお住まいで木津児童館に来館登録している小学生

定 員 10人(申込多数の場合抽選)

参加費 1人500円(初回時徴収)

講 師 洋画家 柿森 悦子 氏

その他 ・参加申込書は木津児童館にあります。
(印鑑を持参ください)
・参加者には後日詳しい案内状を送付します。

申・問 9月16日(必着)までに直接参加申込書を持参するか、はがきに、児童の氏名(ふりがな)、学校名・学年・保護者の住所・氏名・電話番号を記入し捺印の上、下記へ。
〒619-0214 木津清水 27-4
木津児童館 ☎72-4700



公民館・生涯学習講座追加募集

講座名 楽しいマナー教室

と き 10月14日・28日、11月11日・25日(木)
午後1時30分～3時30分

と ころ 中央交流会館(いずみホール)

内 容 ①挨拶とお辞儀、訪問と応接お菓子のおもてなし
②贈答のマナー
③神社における心得
④弔問のマナー

定 員 6人

費 用 400円(材料費)

申・問 東部交流会館 ☎71-8130

成人生活学級(パソコン講座)

～育てよう一人ひとりの人権意識～

コース	と き	内 容
①パソコン入門講座 (対象:初心者)	10月5日・7日・8日 午後1時30分～4時	・パソコンとは ・電源の入れ方 ・マウス操作、キーボード操作 ・文字の入力、日本語変換
②Word 初級講座 (対象:パソコンの基本操作ができる方)	10月12日・14日・15日 午前9時30分～正午	・Wordとは、文章入力 ・文字書式と段落書式 ・図形の挿入、表の作成
③Excel 初級講座 (対象:パソコンの基本操作ができる方)	10月12日・14日・15日 午後1時30分～4時	・Excelとは、表の作成 ・書式設定、数式と関数 ・グラフ作成
④Word 中級講座 (対象:Word 初級程度の技能をお持ちの方)	10月19日・21日・22日 午前9時30分～正午	・スタイルと書式、図形の応用 ・長文作成機能、複雑な表の作成 ・Excel との連携
⑤Excel 中級講座 (対象:Excel 初級程度の技能をお持ちの方)	10月19日・21日・22日 午後1時30分～4時	・表の作成、表の編集 ・グラフの作成、グラフ機能 ・ワークシートの連携
⑥インターネット入門講座 (対象:パソコンの基本操作ができる方)	10月26日・28日・29日 午後1時30分～4時	・インターネットとは ・ホームページの閲覧 ・電子メールの送受信

と ころ 木津人権センター

対 象 市内にお住まい又はお勤めの20歳以上の方で、各コースのすべての講習日に参加できる方。

定 員 各コース10人(申込多数の場合は抽選)

料 金 各コース1,000円
※別途下記のテキスト代が必要です。
①、⑥コース 1,050円
②～⑤コース 2,100円

申 込 9月6日～15日 午後5時までに、直接木津人権センターへ。
(電話による申し込みは受付しません)

その他 ノートパソコン Windows7、Word、Excel は2007を使用します。

問 合 せ 木津人権センター ☎72-3522

歌ごえ広場

～アコーディオンとピアノ伴奏で
昭和30年～40年代の歌声喫茶をもう一度～

と き 10月7日、11月4日、12月2日(木)(全3回)
午後1時30分～3時

と ころ 女性センター「講習室」

対 象 市内にお住まい又はお勤めの男女

定 員 30人(先着順)

参加費 500円(3回分、当日徴収)
※別途、お茶とお菓子代として300円必要

申・問 9月5日～30日に直接または電話で女性センター(☎72-7719 午前8時30分～午後5時 月曜・祝日休館)へ。





子育てに優しい京都府づくり推進事業

よっといでの「おうちごはん」

～家族のために「おうちごはん」を作しましょう～

「手料理を家族に振る舞うのが楽しみになる」「美味しいものを自分で作れることが嬉しくなる」など、食育をテーマにした家庭料理を3回開催します。

と き 9月4日、10月2日、11月6日(土)
午前10時～正午
ところ 「よっといで」(木津清水106)
内容 9月 ニラ餃子、食べるラー油、茄子のそぼろあんかけ
10月 さば寿司、いなり寿司
11月 手打ちうどん(釜玉うどん)
定員 各日6人
参加費 500円
持ち物 エプロン、タオル、持ち帰り容器

申込・問合せ・主催

9月3日までに、電話またはFaxで下記へ。
「よっといで」 ☎・Fax72-9910

成年後見制度無料相談会

成年後見制度は、認知症や知的障がい等のある方など、判断能力が不十分な方を守り、支援する制度です。今回、社会福祉士が相談をお受けしますのでお気軽に利用ください。

と き 9月4日、10月2日、11月6日、12月4日、
平成23年1月8日、2月5日、3月5日(土)
午前10時～午後4時(正午～午後1時除く)
※1人40分程度(事前の申し込みは不要です)
ところ イオン高の原ショッピングセンター4階
映画館「ワナー・マイカル・シネマス」前
問合せ 京都社会福祉士会 高嶋 ☎090-4498-4689
※電話での予約・相談はできません。

ガールスカウト京都府第67団

発団10周年記念アトラクション

平成12年にガールスカウト京都府第67団が誕生して10年が経とうとしています。これを記念して地域の方々との交流を深めるためにアトラクションを企画しました。皆さん、どうぞご参加ください。

と き 9月12日(日) 午後2時～
ところ 東部交流会館
内容 演奏会(楽団 ALPEJJO)、ゲーム、クラフト
問合せ 福田 ☎73-5143

第20回 奈良矯正展

と き 9月11日(土) 午前10時～午後4時
9月12日(日) 午前10時～午後3時
ところ 奈良少年刑務所(奈良市般若寺町18)
内容 施設見学、パネル・写真展示、受刑者の書・絵画など文芸作品展示、専門鑑別職員による性格診断の体験など
問合せ 奈良少年刑務所 ☎0742-22-4961

MOS資格取得パソコン講座

～女性センター就業支援講座～

と き 10月23日(土)・24日(日)
午前9時～午後4時(昼休憩あり)
ところ 木津人権センター(木津清水107-1)
対象 市内にお住まい又はお勤めで、Microsoft Word 2007 初級・応用レベルの知識を理解し操作できる方
定員 10人(申込多数の場合は抽選)
※定員に満たない場合は中止する場合があります。
受講料 1,000円
(テキストが必要な方はテキスト代4,200円)
※主催者の都合による場合を除いて、返金しません。
受験科目 Microsoft Office Word 2007 Specialist
講師 マイクロソフト・オフィシャルトレーナー
申込・問合せ 9月8日～10月8日(必着)に、直接又ははがきに講座名、郵便番号、住所、氏名、電話番号、テキストが必要かを記入して下記へ。
〒619-0223 木津川市相楽台4丁目3
女性センター ☎72-7719 ※月・祝日休館
この講座はMOS試験受験を前提条件とします。
試験日：10月30日(土)午後
会場：けいはんなITトレーニングアカデミー
受験料：12,390円
MOS(Microsoft Office Specialist)
自分のパソコンスキルを客観的に把握できる世界各国でおこなわれている実技試験です。合格者には世界共通の合格認定書が送られ、実技能力をアピールできます。

木津川市やましろまつり出店・出展募集

木津川市やましろまつりへの出店・出展を募集します。

と き 11月7日(日) 午前9時～午後4時
ところ アスパやましろ「ふれあい広場」・「館内」
募集内容 商品の販売および作品展示・製作実演・啓蒙など出店・出展希望の団体・事業所を募集
会場
館外 出店ブース(テント)※山城町内在住者
フリーマーケット(テントなし)
※木津川市内在住者
館内 視聴覚室(展示スペース)
※山城町内在住者

出店料

出店ブース(テント) 2.7m×3.6m 5,000円
フリーマーケット(テントなし) 2.0m×2.0m 1,000円
※申込時にお支払いください。

その他 申込書は、山城町商工会にあるほか、ホームページ(<http://yamashiro.kyoto-fsci.or.jp>)からもダウンロードできます。

申込・問合せ 9月17日までに、申込書に記入の上、直接木津川市山城町商工会(☎86-3157)へ。



第11回 木津高等学校吹奏楽部定期演奏会

～きらめきコンサート～

昨年第10回の節目の定演を終え、また新たな気持ちで、初心を忘れず、来場してくださる方々に楽しんでいただけるコンサートにしたいと考えています。どうぞ、お気軽にご来場ください。部員一同お待ちしております。

と き 9月20日(祝月) 午後2時～(開場 午後1時30分)
ところ アスパアやましろ「グリーンホール」
曲 目 海の男たちの歌、嵐メドレー、オーメンズ・オブ・ラブ、ディズニー・プリンセス・メドレー他
ゲスト 山城中学校吹奏楽部
構成・指揮 古屋 研一郎 氏(吹奏楽部音楽監督)
主催・問合 京都府立木津高等学校 ☎72-0031
後 援 木津川市、教育委員会、木津高校 PTA、吹奏楽部保護者会

第47回京都府吹奏楽コンクール高等学校小編成の部において金賞に輝き、関西吹奏楽コンクール京都府代表に選出されました。



けいはんなプラザ・プチコンサート in 高山 無料

若手音楽家のすばらしい生演奏を親子でお楽しみいただけます。

と き 9月21日(火) 午後0時15分～0時45分
ところ 高山サイエンスプラザ(生駒市高山町8916-12)
演奏曲 奈良交通「サイエンスプラザ」バス停下車徒歩2分「純粋さと円熟味」と題し、モーツァルトのピアノソナタ KV331 ほか
その他 事前の申し込みは不要です。
問合せ 奈良先端科学技術大学院大学支援財団 ☎0743-72-5815
協 賛 奈良先端科学技術大学院大学、参天製薬、日本電気、高山サイエンスプラザ



けいはんな市民雑学大学第29回講座

～気候変化と南極の氷河の挙動～

南極の自然環境の概要とともに、「温暖化で南極の氷河は縮小するのか」の問いにも関わる調査事例の一端を紹介します。

と き 9月25日(土) 午後2時～4時
ところ イオン高の原ショッピングセンター 4 階「こすもすホール」
講 師 高田 将志 氏(奈良女子大学文学部教授、元南極越冬隊員)
参加費 100円(資料代)
その他 ・事前の申し込みは必要ありません。
 ・終了後、講師を囲んで懇親会をおこないます。
 ・ご自由に参加ください。(会費制 2,000 円位)
問合せ 渡辺 ☎090-7880-6787

女性の集い

社会福祉法人いづみ福祉会『地域活動支援センターいづみ』では、心に不調や病のある女性を対象にした集いをおこなっています。

「気分が沈みがちで辛い…」「どこかに出かけたり、人と話したい…」などと感じておられる皆さん、一人で悩まず、女性の集いにいらしゃいませんか。

お菓子を作りながら、気楽にお喋りをしましょう。

と き 9月14日(火) 午後1時30分～3時30分
ところ 東部交流会館「調理室・和室」(木津宮ノ堀149)
内 容 お菓子作りと茶話会
対 象 市内にお住まいの心に不調や病のある女性
定 員 8人(先着順)
参加費 150円
申込・問合 前日までに電話・Fax で下記へ。
 社会福祉法人いづみ福祉会 地域活動支援センターいづみ
 ☎76-0076 Fax76-0070

けいはんなサロン

～暮らしの中の科学を考える～

と き 9月17日(金) 午後2時～4時30分
ところ けいはんなプラザラボ棟2階「天の川」
内 容 住まいの地震対策
定 員 50人
参加費 500円(飲み物、お茶菓子代含む)
その他 京都府緊急雇用対策事業「NPO からの提案型事業」の委託事業です。
申込・問合 前日までに、Fax または電子メールで下記へ。
 けいはんな文化学術協会 ☎・Fax95-5110
 E-mail: antares@kvc.keihanna.ne.jp

第18回 子育て教育講演会

と き 9月18日(土) 午後2時～
ところ NPO法人 夢街道国際交流子ども館
内 容 演題「子どもたちの健やかな発達を守るために」
講 師 定本 ゆきこ氏(京都少年鑑別所法務技官・精神科医)
申込・問合・主催

前日までに電話または Fax で下記へ。

NPO法人夢街道国際交流子ども館 ☎・Fax76-0129

後 援 京都府山城教育局、木津川市、教育委員会

木津川市ふれあい文化講座 無料

①テーマ『戦国時代の南山城と鹿背山城』
 講師：大阪市立大学教授 仁木 宏 氏
 ②テーマ『大和の条理と下ツ道～平城京と藤原京～』
 講師：元興寺文化財研究所所長 坪井 清足 氏
と き 9月19日(日) 午後1時30分～4時30分
ところ 中央交流会館(いずみホール)
定 員 200人(先着順)
申 込 事前の申し込みは必要ありません。
問合せ 文化財保護室 ☎75-1232
主 催 木津川市、木津の文化財と縁を守る会、興福寺
次回以降の予定

第3回 11月28日(日) 午後1時30分～

第4回 平成23年1月23日(日) 午後1時30分～



京都市交響楽団「映画の中のクラシック」

～映画を演出するオーケストラサウンドの調べ～

映画の中に流れるオーケストラサウンドはその作品の大切な場面に刻み込まれ、みなさまの心の中にとっても印象深いイメージを残します。

そんな映画の中で使われたクラシック名曲や、映画のために作曲された映画音楽をオーケストラアレンジで、京都市交響楽団と指揮者の山本祐ノ介の軽快な映画・楽曲解説とともにお届けします。

と き 11月3日(祝・水)午後3時～(開場:午後2時30分)
と ころ けいはんなプラザ「京都府立けいはんなホール メインホール」
演 奏 京都市交響楽団
指 揮 山本祐ノ介
曲 目 パイレーツ・オブ・カリビアン、ハリーポッターと賢者の石、シンドラーのリスト、ニーノ・ロータ〜ゴッドファーザー&ロミオとジュリエット、ベートーヴェン:交響曲第7番〜第4楽章(のだめカンタービレ)、マスカーニ:カヴァレリア・ルスティカーナ〜間奏曲(ゴッドファーザーⅢ)、シベリウス:フィンランディア(ダイ・ハードⅡ)ほか
チケッ 前売券2,500円、当日券3,000円(全席指定)
販 売 販売期間:9月1日から
 ※未就学児(小学生未満)の方は入場できません。
 ・株式会社けいはんな(けいはんなプラザ3階)
 ☎95-5115(平日のみ午前10時～午後5時30分)
 ・ケイ・ネット平和堂京田辺店(アル・プラザ京田辺1階)
 ☎65-2109(午前10時～午後9時)
 ・電子チケットぴあ
 販売店:ぴあ販売窓口、サークルKサンクス
 ※電話予約☎0570-02-9999(Pコード115-469)
 ※インターネット予約 <http://pia.jp/t> (PC・携帯電話共通) から「けいはんなプラザ」を検索
 ※インターネット予約と電話予約によるチケットの引き取りは、上記の取扱店舗のほかセブン・イレブンでもできます。

問合せ (株)けいはんなコンベンション事業部
 ☎95-5115 平日 午前10時～午後5時30分
主 催 けいはんな学研都市活性化促進協議会

路線バス「和束木津線」が再編されます

奈良交通が運行する路線バス「和束木津線」は、和束町小杉から加茂駅を經由し、木津駅に乗り入れる路線で運行されていましたが、10月1日から「加茂駅～木津駅間」の運行が休止され、全便加茂駅止めに変更されます。ご利用の方はご注意ください。

問合せ 奈良交通京都営業所
 ☎0774-23-3511
 奈良交通テレフォンセンター
 ☎0742-20-3100



「土地月間」無料相談会

と き 10月1日(金) 午前10時～午後4時
 ※受付は、午後3時30分まで。
と ころ 京都商工会議所3階「第3会議室」
 (京都市中京区烏丸通丸太町下ル)
内 容 不動産鑑定士が土地の評価などに関する相談をお聞きします。
主 催 社団法人京都府不動産鑑定士協会
 ☎075-211-7662

けいはんなフィールドミュージアム2010

～四條畷の今と昔を感じてふれあいウォーク～

今回は、「四條畷市立歴史民俗資料館」を見学した後、「四條畷神社」や樹齢約600年の楠の大木がある「小楠公墓所」など、楠正行ゆかりの地をボランティアガイドと共に巡ります。

と き 10月23日(土) 午前10時～正午
 受付 午前9時40分～(雨天決行)
集 合 四條畷市市民総合センター(四條畷市中野3-5-25)
 「JR学研都市線忍ヶ丘駅」より徒歩15分
解 散 小楠公墓所(最寄駅 JR学研都市線四條畷駅)
コース 四條畷市市民総合センター→中野・南野共同墓地→四條畷市立歴史民俗資料館→和田賢秀の墓→弥勒寺→四條畷神社→四條畷神社参道→小楠公墓所(歩行距離約3.2km コースは変更することがあります)
対 象 小学生以上(小学生は保護者同伴)
定 員 100人(申込多数の場合は抽選)
費 用 ひとり100円(イベント保険料)
その他 ・昼食は用意していません。
 ・集合場所へは公共交通機関でお越しください。(駐車場はありません)
申 込 10月7日(必着)までに、往復はがきに郵便番号、住所、代表者氏名、電話番号、年齢、参加人数(最大6人)を記入し、下記へ。
 〒619-0237 相楽郡精華町光台1-7
 (財)関西文化学術研究都市推進機構
 「けいはんなフィールドミュージアム2010」係
 ☎95-5105
 ※応募は1グループ1通とさせていただきます。返信用に返信先を記入願います。
主 催 けいはんなフィールドミュージアム運営委員会
共 催 片町線複線化促進期成同盟会
協力団体 観光ボランティアなわてロードガイド
 「ゆずりは」

平成22年度 成人式のご案内

と き 平成23年1月10日(祝・月) 午後1時～
と ころ 中央体育館
その他 詳しくは、実行委員会で決定し、後日お知らせします。
問合せ 社会教育課 ☎75-1233



木津川サイクリング倶楽部

～明日香へ行こう～

残暑に負けずに、石舞台まで走りましょう。

- と き** 9月4日(土) 午前8時集合 雨天中止
木津グラウンド集合(泉大橋下流500メートル)
- 行き先** 明日香村(往復90km ほとんど平地)
- 対 象** 児童から一般まで
※小学生は保護者同伴をお願いします。
- 持ち物** 水筒、弁当(コンビニ、食堂あり)、雨具
- その他** ・ケガも痛みも自分持ちです。
・貸自転車もあります。(1回1,000円 事前申し込み要)
- 主 催** 木津川サイクリング倶楽部
事務局 嶋村 ☎86-4758
杉野 ☎090-9984-6106

歩こう会 鷲峯山(682m)

- と き** 9月12日(日) 雨天中止
- 集 合** 和束原山バス停 午前9時4分
※JR木津駅午前8時26分発・JR加茂駅西口午前8時39分発和束小杉行きバスに乗ってください。
- コース** 原山バス停→金胎寺→空鉢ノ峰→行場めぐり(昼食)→金胎寺→原山バス停(解散)
- 費 用** 入山料300円、交通費各自負担
- 持ち物** 弁当、雨具、水筒、その他各自必要なもの
- その他** ・保険料は徴収しませんので各自で加入ください。
・事前の申し込みは必要ありません。
・天候不良の時は問い合わせください。
- 問合せ** 山の会 山田 ☎72-0036
山の会事務局 伝宝 ☎72-2365
- 主 催** 木津川山の会

ふるさと散歩 9月

～彼岸花咲く田園風景の中を海住山寺へ～

- と き** 9月18日(土)
午前9時15分～午後0時30分頃(小雨決行)
- 集 合** JR加茂駅西口 午前9時15分
- コース** JR加茂駅西口→蛇吉川→海住山寺→デ・レーケ堰堤→河原恵比須→JR加茂駅
- 参加費** 100円(運営協力金)
- 持ち物** 帽子、飲み物など
- 申 込** 事前の申し込みは必要ありません。
- その他** 傷害保険は自己負担です。
- 問合せ** NPO法人ふるさと案内・かも
☎・Fax76-3989

わらべうたベビーマッサージ

～ママが赤ちゃんに語りかけながらオイルでマッサージする究極のスキンシップ!～

<予約制>

実施日 毎週水曜日 時間 10:30～12:00

助産院しんかい

〒619-0214 京都府木津川市木津川原田3-7
TEL.0774-73-3041 FAX.0774-72-3919

<http://www.jyosansi.com/sinkai/>

第1回 木津川市民運動会

木津川市民「スポーツ祭りの日」第1回木津川市民運動会を開催します。多数のご参加をお待ちしています。

- と き** 10月10日(日) 午前9時30分～
小雨決行(雨天中止)
- ところ** 木津地区 木津第二中学校グラウンド
加茂地区 加茂小学校グラウンド
山城地区 不動川公園多目的広場
- その他** ・広報きづがわ10月号にプログラムを折り込みます。
・各地区全種目当日自由参加です。
・ただし、木津・山城地区について、下記の種目は申し込みが必要です。

木津地区

- ・綱引き(中学生以上)
1チーム10人(女性2人以上が含まれていること)
個人で参加希望の方は当日チーム編成させていただきます。
 - ・300mリレー(男女別)
小学生の部(小学生4人)、一般の部(中学生以上4人)
 - ・600mリレー(男子)
一般の部(中学生以上4人)
※申込少数の場合は300mリレーに参加をお願いする場合があります。
- 申込書は、アルプラザ木津「木の津売場」、京一屋JR木津駅前店、サラダ館木津店、一心堂、フレンドマート木の津コーナー、中央体育館、観光協会に設置しています。
- 申 込：サラダ館木津店 Fax72-8330
受付期間：9月1日～30日
問 合 せ：大倉竹次 ☎090-3614-6830

山城地区

- ・各種団体対抗リレー
高校生以上の一般男子、高校生以上の一般女子
 - ・小学生リレー
低学年の部男子・女子、高学年の部男子・女子
 - ・中学生リレー
中学生男子・女子
- チーム構成 1チーム4人
距 離 各種目、男女とも100m×4人(但し、中学生男子については、200m×4人)
申込書は、山城支所・アスパアやましろ・観光協会に設置しています。
- 申込・問合せ：(株)中井建設 ☎86-4386
受付期間：9月30日までにFaxで中井建設(Fax86-4879)へ。

主 催 木津川市体育協会





2010年 市民ソフトテニス秋季大会

- と き** 9月26日(日) 午前9時～午後5時
予備日 10月10日(日)
- ところ** 塚穴公園テニスコート
- 種 別** 男子ダブルス、女子ダブルス
- 対 象** 市内にお住まい又はお勤めで18歳以上の方
- 参加料** 1ペア1,000円(当日会場で徴収します)
- 定 員** 先着25ペア(先着順)
- その他** ・雨天などによる中止の場合は会場に掲示します。
・主催者側でスポーツ傷害保険に加入します。
・試合は7ゲームマッチ(進行上5ゲームマッチに変更の時あり)で、日本ソフトテニス連盟の国際ルールでおこないます。
- 申込・問合せ** 9月15日 午後5時15分までに社会教育課社会体育係(☎73-2323 中央体育館内)へ。
- 主 催** 木津川市ソフトテニス連盟
- 後 援** 木津川市体育協会

第2回市民ゴルフ大会

- と き** 11月9日(火)
- ところ** 美加ノ原カンツリークラブ
- 対 象** 市内にお住まい又はお勤めの18歳以上の方
- 定 員** 130人(先着順)
- プレー費** 9,000円程度(昼食付参加費含む)
- その他** ・人数のため当日の表彰式はおこないません。
後日「体協だより」で発表(上位10人)します。
・組合せ・スタート時間は、後日申込代表者に郵送します。
- 申込・問合せ** 9月1日～10月10日に、なるべく4人1組で、住所・氏名・年齢・電話番号を記入の上、郵送かFaxで下記へ。(1人での申込みも可)
〒619-0202 山城町平尾三所塚 77-3
木津川市ゴルフ協会事務局 松尾・中西
☎86-4840 Fax86-5203
- 主 催** 木津川市ゴルフ協会
- 後 援** 木津川市体育協会

おやっ・・・?と思ったら
「児童相談所全国共通ダイヤル」へ

「長時間、子どもが泣いている」「深夜、外に出されている」「体や服が汚れている」など、何かおかしいと違和感を覚えたらお電話ください。

児童相談所全国共通ダイヤル ☎0570-064-000

第4回木津川市テニス選手権大会

- 山城マスターズテニス大会(男女ダブルス)の予選を兼ねます。
- と き** 10月17日(日) 午前9時～
女子ダブルスAクラス・Bクラス・男子シングルス
10月31日(日) 午前9時～
男子ダブルスAクラス・Bクラス・女子シングルス
(予備日) 11月7日(日)
- ところ** 木津川台公園・兜谷公園・スポーツセンター・梅美台公園・上柏駅東公園各テニスコート
- 対 象** ・市内にお住まい又はお勤めの方、木津川市テニス協会
・Bクラスは過去3年間木津川市の大会で三位以上に入賞した方(初級者・ミックス・シニア・ジュニア大会を除く)は出場できません。
- 参加費** ダブルス2,000円、シングルス1,000円
※支払い方法は受付時にお渡しする注意事項に記載しています。
- その他** ・主催者側で、スポーツ傷害保険に加入します。
・申し込みはペアをお願いします。
・組合せ表、会場、時間などは、10月10日以降に木津川台、兜谷、梅美台各公園テニスコートに掲示します。
・Aクラスで上位2組は山城5市の各大会から選抜された選手による山城マスターズテニス大会の出場権が得られます。
- 申込・問合せ** 10月1日 午後5時15分までに社会教育課社会体育係(☎73-2323 中央体育館内)へ。
- 主 催** 木津川市テニス協会
- 後 援** 木津川市体育協会

木津川市暮らしのガイドブック

木津川市では、市役所での各種手続き案内・公共施設案内などの行政情報だけでなく、医療機関などを紹介した保存版の冊子「木津川市暮らしのガイドブック」を発行しました。身近なところに保管し、日常のガイドブックとして利用ください。このガイドブックは、株式会社サイネックスと協働製作し、製作・配布に関する費用はすべて広告収入でまかなっています。

なお、発行にあたり各種団体や広告掲載にご協力いただきました事業所の皆さんには、心より感謝申し上げます。まだお手元に届いていない場合、下記へ連絡ください。お届けさせていただきます。

問合せ 学研企画課 ☎75-1201 Fax75-2701

毎週日曜日に新聞折込してます

快適住まいのリフォーム
Refine
バサノックのリファインショップ

介護保険対象工事・太陽光発電・オール電化・バリアフリー改修・省エネ改修・耐震改修・火災報知器・地デジアンテナ工事承ります
ネットで検索

リファイン 京田辺

Refine 京田辺
京田辺市三山木初々4 お問合せ
通話料無料 0120(806)200へ

オーダーメイドパソコンショップ

パソコン(新品)販売・修理
タナカ
株式会社 田中活字母型製造所
高額な修理見積りであきらめていたパソコンも、是非当店にご相談下さい。

<http://www15.ocn.ne.jp/~pctanaka/>
木津川市相楽台3-4-7 TEL.0774-72-0039

レンジフードクリーニング
大好評 12,000円より

エコ洗浄・無臭仕上げ
おそうじ本舗 相楽店 検索

携帯OK ☎0120-502-400
精華町乾谷65 担当:杉浦



10月から 米トレーサビリティ法がスタート

平成22年10月から「米穀等の取引等に係る情報の記録及び産地情報の伝達に関する法律」(米トレーサビリティ法)が施行されます。

この法律では、生産者、小売事業者、加工事業者などの「米や米加工品」に関わる事業者の方が、「米や米加工品」の取引などをおこなった場合には取引記録を作成・保存すると共に、平成23年7月からは産地情報の伝達をおこなわなければならないことになっています。

※詳しくは、[米トレーサビリティ法](#) [検索](#)

問合せ 近畿農政局食糧部計画課 ☎075-414-9731

普通救命講習会

無料

と き 10月10日(日) 午前9時～正午
ところ 相楽中部消防組合消防本部3階
講習内容 心肺蘇生法、異物除去法、止血法、自動体外式除細動器(AED)の使用方法
対 象 市内または笠置町、和束町、南山城村にお住まい、お勤めの中学生以上の方
定 員 30人(先着順)
申込・問合せ 9月13日～30日(土・日・祝日除く) 午前8時30分～午後5時に、相楽中部消防組合消防本部警防課(☎72-2119)へ。

ダイヤルするまえに…

木津川市の各課・各部署へお電話の際は、下記を参考に、電話番号を確認のうえ、おかけください。間違い電話で、無関係なご家庭や事務所などにご迷惑をおかけしています。

なお、平日午前8時30分～午後5時15分は各課ダイヤルインへ、それ以外の時間は市役所代表(☎72-0501)へお電話ください。

市役所担当課 ダイヤルイン・メールアドレス

市役所

☎ 72-0501 (代表)

Fax72-3900 (総務課)

人事秘書課…………… ☎75-1234
 ☎ hisho@city.kizugawa.lg.jp
 学研企画課…………… ☎75-1201
 ☎ kikaku@city.kizugawa.lg.jp
 企業立地推進室…………… ☎75-1201
 ☎ kigy@city.kizugawa.lg.jp
 総務課…………… ☎75-1200
 ☎ somu@city.kizugawa.lg.jp
 危機管理室…………… ☎75-1206
 ☎ kikikanri@city.kizugawa.lg.jp
 財政課…………… ☎75-1202
 ☎ zaisei@city.kizugawa.lg.jp
 行財政改革推進室…………… ☎75-1202
 ☎ gyokaku@city.kizugawa.lg.jp
 税務課…………… ☎75-1203
 ☎ zeimu@city.kizugawa.lg.jp
 収納課…………… ☎75-1204
 ☎ shuno@city.kizugawa.lg.jp
 市民年金課…………… ☎75-1210
 ☎ shimin@city.kizugawa.lg.jp
 西部出張所…………… ☎72-6770

人権推進課…………… ☎75-1217
 ☎ jinken@city.kizugawa.lg.jp
 まち美化推進課…………… ☎75-1215
 ☎ machibika@city.kizugawa.lg.jp
 清掃センター推進室…………… ☎75-1215
 ☎ clean-center@city.kizugawa.lg.jp
 観光商工課…………… ☎75-1216
 ☎ kanko@city.kizugawa.lg.jp
 社会福祉課…………… ☎75-1211
 ☎ fukushi@city.kizugawa.lg.jp
 国保医療課…………… ☎75-1214
 ☎ kokuho@city.kizugawa.lg.jp
 高齢介護課…………… ☎75-1213
 ☎ kaigo@city.kizugawa.lg.jp
 子育て支援課…………… ☎75-1212
 ☎ kosodate@city.kizugawa.lg.jp
 健康推進課…………… ☎75-1219
 ☎ kenko@city.kizugawa.lg.jp
 指導検査課…………… ☎75-1224
 ☎ shido@city.kizugawa.lg.jp
 建設課…………… ☎75-1223
 ☎ kensetsu@city.kizugawa.lg.jp
 まちづくり事業推進室…………… ☎75-1223
 ☎ machizukuri@city.kizugawa.lg.jp
 管理課…………… ☎75-1221
 ☎ kanri@city.kizugawa.lg.jp
 都市計画課…………… ☎75-1222
 ☎ tokei@city.kizugawa.lg.jp
 木津駅前整備事務所…………… ☎73-6990
 ☎ kizuekiseibi@city.kizugawa.lg.jp

農政課…………… ☎75-1220
 ☎ nosei@city.kizugawa.lg.jp
 水道業務課…………… ☎75-1250
 ☎ suidogyomu@city.kizugawa.lg.jp
 水道工務課…………… ☎75-1251
 ☎ suidokomu@city.kizugawa.lg.jp
 下水道課…………… ☎75-1252
 ☎ gesui@city.kizugawa.lg.jp
 出納室…………… ☎75-1218
 ☎ suito@city.kizugawa.lg.jp
 加茂支所地域総務課…………… ☎76-8500
 ☎ k-chiiki@city.kizugawa.lg.jp
 加茂支所市民福祉課…………… ☎76-8501
 ☎ k-shimin@city.kizugawa.lg.jp
 山城支所地域総務課…………… ☎86-6600
 ☎ y-chiiki@city.kizugawa.lg.jp
 山城支所市民福祉課…………… ☎86-6601
 ☎ y-shimin@city.kizugawa.lg.jp
 教育総務課…………… ☎75-1231
 ☎ kyoiku@city.kizugawa.lg.jp
 学校教育課…………… ☎75-1230
 ☎ gakk@city.kizugawa.lg.jp
 社会教育課…………… ☎75-1233
 ☎ shakaikyoku@city.kizugawa.lg.jp
 文化財保護室…………… ☎75-1232
 ☎ bunkazai@city.kizugawa.lg.jp
 議会事務局…………… ☎75-1240
 ☎ gikai@city.kizugawa.lg.jp
 行政委員会事務局…………… ☎75-1208
 ☎ gyosei@city.kizugawa.lg.jp

広告

Design Your Energy 事業主体/株式会社アクティブライフ
大阪ガス
 GROUP

介護が必要な方へ

認知症や寝たきりになられても、その方らしい生活
 が出来るよう大切にお世話をさせていただきます。

奈良県有料老人ホーム設置運営指導指針による
 類型および表示事項

●類型/介護付有料老人ホーム(一般型特定施設入居者生活介護)●居住の権利形態/利用権方式●利用料の支払い方式/選択方式●入居時の要件/入居時要支援・要介護●介護保険/奈良県指定介護保険特定施設(一般型特定施設)●介護居室区分/全室個室●一般型特定施設である有料老人ホームの介護にかかわる職員体制/1.5:1以上

セミナー付見学会

日時 9月11日(土)・26日(日) 13:30～15:30

テーマ「介護サービスの賢い利用法」

～現役ベテランケアマネジャーに聞く～

講師 アクティブライフ中町倶楽部ケアマネジャー

●個別相談あり <先着15名> 事前予約制

送迎あり 近鉄奈良線「学園前駅」往復

同時受付「鎌田 實氏講演会」2010年11月26日(金)
 なら100年会館中ホール

介護付有料老人ホーム(入居時要支援・要介護)

エスティームライフ学園前

(社)全国有料老人ホーム協会会員

所在地/〒631-0042 奈良市大倭町1番35号

近鉄奈良線「学園前」駅下車、南出口から約2km、赤膚山・若草台行き

バスで「奈良国際ゴルフ場前」下車約70m(徒歩1分)

お問合わせは
 <受付時間:9:00～17:00>

☎0120(4165)60



届いていますか？「広報きづがわ」

「広報きづがわ」は、市内の区・自治会などにご協力いただき各世帯に配布しています。届いていない場合は、学研企画課までご連絡ください。目の不自由な方には、広報をカセットテープで聞くことができる「声の広報」、また、点字で読むことができる「点字広報」をご用意しています。詳しくは、学研企画課までご連絡ください。

問合せ 学研企画課 ☎75-1201 Fax75-2701

各種相談日

人権・行政相談

9月7日(火) 午後1時30分～4時

山城福祉センター

9月9日(木) 午後1時～4時

加茂文化センター

9月14日(火) 午後1時～4時

庁舎北別館

問合せ

人権相談 人権推進課

行政相談 総務課 ☎75-1200

社協法律相談(要予約)

9月10日(金) 午後1時～3時30分

木津老人福祉センター

9月24日(金) 午後1時30分～4時

加茂ふれあいセンター

問合せ 社会福祉協議会本所

社協心配ごと相談

9月3日(金) 午後1時30分～4時

木津老人福祉センター

9月7日(火) 午後1時30分～4時

山城福祉センター

9月8日(水) 午後1時30分～4時

加茂ふれあいセンター

9月17日(金) 午前9時30分～4時

西部交流会館

9月21日(火) 午前9時30分～正午

山城福祉センター

9月22日(水) 午後1時30分～4時

加茂文化センター

問合せ

社会福祉協議会

木津支所 ☎75-1532

加茂支所 ☎76-4338

山城支所 ☎86-4151

「ねんきん定期便・特別便」相談

9月6日・13日・21日・27日

午前9時～午後4時

市民年金課

問合せ 京都府年金事務所

☎075-644-1165

年金相談(要予約)

9月22日(水) 午前10時～午後4時

庁舎北別館

問合せ 京都府年金事務所

☎075-644-1165

健康相談(要予約)

9月1日(水) 午前9時30分～11時

加茂保健センター

9月9日(木) 午前9時30分～11時

木津保健センター

問合せ 健康推進課

☎75-1219

女性センター相談

9月10日・24日(金) 午後1時～3時

女性センター

問合せ 女性センター

☎72-7719

いじめ・不登校等対策
カウンセリングルーム

毎週金曜日 午前10時～午後6時

中央図書館

問合せ 学校教育課

☎75-1230

※電話相談は毎週金曜日

☎72-2650

交通事故相談

9月9日(木) 午前9時～午後4時

京都府木津総合庁舎

問合せ 木津地域総務室

☎72-0051

府民無料法律相談(要予約)

9月1日(水) 午後1時30分～4時30分

京都府木津総合庁舎

問合せ 木津地域総務室

☎72-0051

法律相談(要予約)

毎週火曜日 午後1時～5時

相楽会館

料金 5,250円

問合せ 南部法律相談センター

☎075-231-2378

多重債務法律相談(要予約)

9月10日・24日(金) 午後4時～7時

庁舎北別館

問合せ 相楽消費生活センター

☎72-9955

観光商工課

☎75-1216

京都府消費生活安全センター

☎075-671-0044

京都府山城広域振興局商工労働観光室

☎21-2426

消費生活相談

平日 午前9時～午後4時

相楽会館(京都府木津総合庁舎東隣)

問合せ 相楽消費生活センター

☎72-9955

身体障害者・知的障害者更生相談会

9月2日(木)

午後1時30分～3時30分

庁舎北別館

問合せ 社会福祉課

☎75-1211

Fax 75-2083

「広報きづがわ」に広告を掲載しませんか？

今年度から有料広告のサイズを3種類に増やし、掲載月数が多くなるほど掲載料が割安となる料金設定とするなど、一部を変更しています。詳しくは、ホームページ(<http://www.city.kizugawa.lg.jp/article.php?id=1223&f=122&t=cat>)をご覧ください。学研企画課まで問い合わせください。

問合せ 学研企画課
☎75-1201 Fax75-2701

やまなみ法律事務所
YAMANAMI LAW OFFICE
弁護士 橘 英樹 (京都弁護士会所属)
京都府相楽郡精華町山田下川原3-6
グランドシャリオ山田川第2ビル2階
(近鉄山田川駅前)
☎050-5520-7546
<http://www.eonet.ne.jp/~yamanami/>
☆各種法律相談受けいたします。お気軽にご相談下さい。
☆業務時間 平日午前9時30分～午後5時30分

税務・会計・相続・贈与・会社設立・建設業許可他
<http://www.fujiharakaikai.com/>
藤原総合会計事務所
税理士・行政書士 藤原 義明
税理士・行政書士 藤原 庸貴
税理士・社会保険労務士 大倉 康
FSK
木津川市木津宮ノ内95-9 いずみホール前
☎0774-72-7711(代) P有り

JR祝園 近鉄新祝園 東出口 徒歩1分
なごみ司法書士事務所
司法書士 藤井 伸樹
京都司法書士会所属
相楽郡精華町祝園長塚17-5
☎0774-93-3009 駐車場あり
お気軽にお問い合わせください。受付時間 平日 9:00～18:00
なごみ司法書士事務所 検索
相続・遺言・成年後見・生前贈与・不動産登記

加茂区域

各ごみは、決められた日の、**朝8時まで**に出してください。
※ごみは決められた場所へ出してください。



地区別収集区域表（燃やすごみ以外）

区 域	地 区
A 地区	① 南加茂台4・6・8・9丁目
	② 南加茂台12・13・14・15丁目
B 地区	① 南加茂台1・2・3・5丁目
	② 南加茂台7・10・11丁目
C 地 区	井平尾、岡崎、河原、西、東、登大路、 仏生寺、口畑
D 地 区	里、二本松、観音寺、大野、法花寺野
E 地 区	新町（駅西1含む）、南町、西町、中町、東 町（駅西2含む）、中森、兎並、山ノ上、北
F 地 区	兎並西（駅東4含む）、駅東1・2・3、小谷 上、小谷下、銭司、山田、奥畑
G 地 区	高田、当尾地区全域

粗大ごみ

※テレビ・冷蔵庫・冷凍庫・洗濯機・衣類乾燥機・
エアコン・パソコン・バイクは収集できません。

A 地区① 11月29日(月)	A 地区② 11月30日(火)	B 地区① 11月12日(金)	B 地区② 11月9日(火)	C 地区 10月21日(木)
D 地区 11月18日(木)	E 地区 10月15日(金)	F 地区 11月19日(金)	G 地区 11月15日(月)	

ペットボトル

※キャップ・ラベルは外して出してください。

A 地区①②	第4月曜	E 地区・F 地区	第4火曜
B 地区①②	第2月曜	G 地区	第1月曜
C 地区・D 地区	第4月曜		

燃やすごみ（生ごみ・木くず・紙くずなど）

月・木曜	観音寺、大野、法花寺野、北新町の一部、中新町の一部、 南町、西町、中町、東町（駅西2含む）、中森、岡崎の一部、 河原、南加茂台1・8・9・12・14丁目、プレステマンション
火・金曜	二本松、高田、北新町の一部、中新町の一部、南新町（駅 西1・駅東1の一部含む）、兎並、兎並西（駅東4含む）、山 ノ上、北、小谷上、小谷下、山田、当尾地区全域、南加茂 台3・4・5・6・10・15丁目
水・土曜	里、銭司、井平尾、岡崎の一部、西、東、登大路、仏生寺、 口畑、奥畑、駅東1・2・3（プレステマンションを除く）、 南加茂台2・7・11・13丁目

※詳しくは「ごみ収集カレンダー」をご覧ください。

燃やさないごみ（ビン・かん・陶器類・蛍光灯など）

A 地区①②(第2・4木曜)	9月 9日・23日	10月14日
B 地区①②(第1・3月曜)	9月 6日・20日	10月 4日
C 地区(第2・4水曜)	9月 8日・22日	10月13日
D 地区(第2・4木曜)	9月 9日・23日	10月14日
E 地区(第2・4金曜)	9月10日・24日	10月 8日
F 地区(第2・4火曜)	9月14日・28日	10月12日
G 地区(第1・3木曜)	9月 2日・16日	10月 7日

ビニール・プラスチックごみ（ビデオテープ・歯ブラシ・靴など）

A 地区①②(第1・3火曜)	9月 7日・21日	10月 5日
B 地区①②(第1・3木曜)	9月 2日・16日	10月 7日
C 地区(第1・3木曜)	9月 2日・16日	10月 7日
D 地区(第1・3木曜)	9月 2日・16日	10月 7日
E 地区(第1・3金曜)	9月 3日・17日	10月 1日
F 地区(第1・3金曜)	9月 3日・17日	10月 1日
G 地区(第2・4月曜)	9月13日・27日	10月11日

ビニール・プラスチック容器包装（レジ袋・食品カップ・卵ケースなど）

A 地区①② 金曜	B 地区①② 水曜	C 地区 月曜	D 地区 月曜	E 地区 火曜	F 地区 火曜	G 地区 水曜
--------------	--------------	------------	------------	------------	------------	------------

山城区域

各ごみは、決められた日の、**朝8時まで**に出してください。
※ごみは決められた場所へ出してください。



燃やすごみ

新聞・雑誌・ダンボール
古着・紙製容器包装

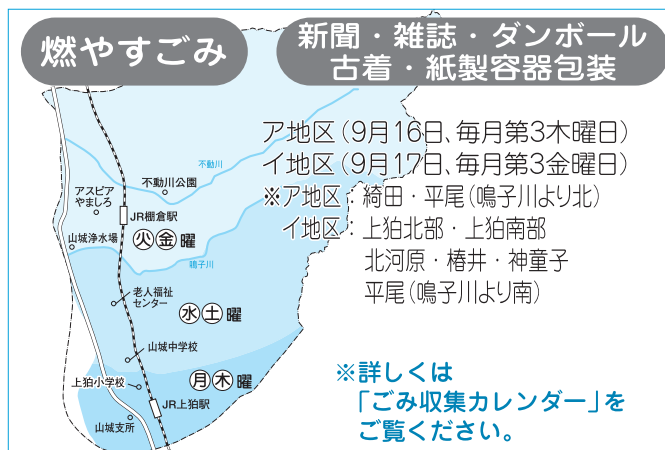

※詳しくは
「ごみ収集カレンダー」を
ご覧ください。

燃やさないごみ

ビン、かん、陶器類、蛍光灯など

(注) 収集日は同じ日ですが、必ず別々の袋に入れて出してください。

A 地区(第2・4水曜)	9月 8日・22日	10月13日
B 地区(第2・4木曜)	9月 9日・23日	10月14日

A 地区(上粕北部・上粕南部)
B 地区(碓田・平尾・椿井・北河原・神童子)

粗大ごみ

※テレビ・冷蔵庫・冷凍庫・洗濯機・衣類乾燥機・
エアコン・パソコン・バイクは収集できません。

①地区 10月9日(土)	②地区 10月23日(土)	③地区 11月13日(土)
④地区 11月27日(土)	⑤地区 9月11日(土)	⑥地区 9月25日(土)

- ①地区(上粕南部・国道24号より西側)
- ②地区(上粕北部・国道24号東側)
- ③地区(椿井・北河原・南平尾(鳴子川より南))
- ④地区(南平尾(鳴子川より北)・神童子)
- ⑤地区(北平尾・南碓田(不動川より南))
- ⑥地区(南碓田(不動川より北)・北碓田)

飲料用紙パック…中を洗って、切り開き、乾かしてください。
ペットボトル …キャップとラベルは外して出してください。

山城区域全域 第3水曜日

ビニール・プラスチック容器包装 レジ袋、食品カップ・卵ケースなど

山城区域全域 月曜日

Garbage Collection

Please put your garbage in its designated place before 8 a.m. on collection day. Do not put your garbage out the night before. Inquiry: Machibikasuisinka (Sanitation Sec.) Kizugawa city Office
Tel: 75-1215 Fax: 72-3900

まち美化推進課 ☎75-1215

ごみ収集日

各ごみは、決められた日の、**朝8時まで**に出してください。

木津区域

※ごみは決められた場所へ出してください。



燃やすごみ Combustible

生ごみ・木くず・紙くずなど
Kitchen waste, dust etc.

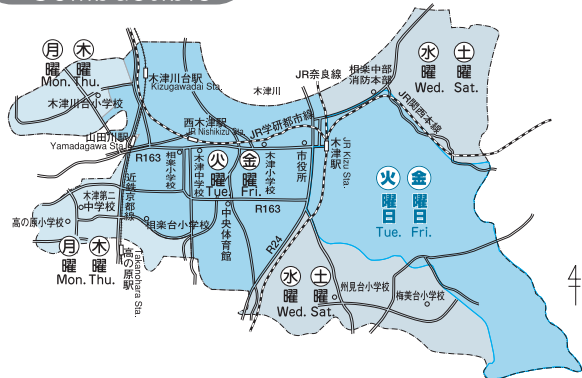

燃やさないごみ Incombustible

ビン・かん・陶器類・蛍光灯など
(Bottles, cans, pottery etc.)

ビニール・プラスチックごみ Plastic goods waste

ビデオテープ・歯ブラシ・靴など
(Video tapes, tooth brushes etc.)

(注) 必ず、別々の袋に入れて出してください。

A 地区 (第1・3火曜)	9月 7日・21日	10月 5日
B 地区 (第1・3木曜)	9月 2日・16日	10月 7日
C 地区 (第2・4月曜)	9月13日・27日	10月11日
D 地区 (第1・3月曜)	9月 6日・20日	10月 4日
E 地区 (第2・4土曜)	9月11日・25日	10月 9日
F 地区 (第2・4木曜)	9月 9日・23日	10月14日
G 地区 (第2・4火曜)	9月14日・28日	10月12日
H 地区 (第1・3金曜)	9月 3日・17日	10月 1日
I 地区 (第2・4水曜)	9月 8日・22日	10月13日
J 地区 (第1・3水曜)	9月 1日・15日	10月 6日
K 地区 (第2・4金曜)	9月10日・24日	10月 8日

飲料用紙パック Paper bottles

※中を洗って、切り開き、乾かしてください。

ペットボトル Plastic bottles

※キャップとラベルは外して出してください。

飲料用紙パック ペットボトル 回収容器常設場所

市役所
女性センター
リサイクル研修ステーション
西部交流会館
東部交流会館
木津地域総務室駐車場前倉庫内
以上施設開所日のみ設置

ジャンボなむら (木津店)
スーパー中村屋 (木津店)
城酒店
イフウチ酒店
JA京都やましろ木津支店
アル・プラザ (木津店)
ハーベス (木津川台店)
スーパードーム
サティ高の原店 (西側入口)
サンディ (木津店)
フレンドマート (木津川店)
以上営業日のみ設置

拠点回収

決められた場所へ出してください。

第1火曜	A 地区・D 地区
第2火曜	B 地区・C 地区・K 地区
第3火曜	E 地区・H 地区・I 地区
第4火曜	F 地区・G 地区・J 地区

Permanent collection points for paper bottles / plastic bottles

We regret that due to lack of space, no details in English are available. Please ask your neighbors and/or the Kizugawa city office for information regarding collection points.

古紙類 (新聞・雑誌・ダンボール・古布など) Used paper, magazine, corrugated cardboard, and cloth

古紙類をリサイクルすることで燃やすごみの量を減らすことができます。

古紙類集団回収事業

古紙類等の集団回収にご協力ください。

集団回収で古紙類 (新聞、雑誌、ダンボール、紙パック、古着) を収集された場合、補助金 (予算範囲内) をお支払いします。
※収集業者によって回収品目が異なることがあります。くわしくは各収集業者に問い合わせください。

拠点回収

梅美台公園南側歩道	第3月曜日
梅美台5丁目黄葉公園	第1木曜日
州見台1丁目山藍公園	

古紙類・新聞・雑誌・ダンボール・古布・飲料用紙パックなどは完全リサイクルされます。「燃やすごみ」として収集されません。各地域で、定められた場所にきちんとお出してください。

Used paper, magazine, corrugated cardboard, and cloth must each be sorted out separately.
These items will be recycled and will not be treated as combustible waste.
Please ask your neighbors and /or the Kizugawa city office for information regarding the designated place and collection days.

ビニール・プラスチック容器包装 Plastic casing / wrapping

レジ袋・食品カップ・卵ケースなど
Grocery bags, shampoo bottles, egg cartons etc.

A 地区	B 地区	C 地区	D 地区	E 地区	F 地区
木曜 (Thu.)	月曜 (Mon.)	木曜 (Thu.)	水曜 (Wed.)	水曜 (Wed.)	月曜 (Mon.)
G 地区	H 地区	I 地区	J 地区	K 地区	
金曜 (Fri.)	火曜 (Tue.)	火曜 (Tue.)	金曜 (Fri.)	火曜 (Tue.)	

粗大ごみ Large size

机・自転車・ストーブ・タンスなど
Desk, bicycle, stove, chest etc.

※テレビ・冷蔵庫・冷凍庫・洗濯機・衣類乾燥機・エアコン・パソコン・バイクは収集できません。

A 地区	B 地区	C 地区	D 地区
11月30日 (火)	10月9日 (土)	10月23日 (土)	11月25日 (木)
E 地区	F 地区	G 地区	H 地区
10月29日 (金)	9月25日 (土)	9月29日 (水)	11月26日 (金)
I 地区	J 地区	K 地区	
9月24日 (金)	11月29日 (月)	10月1日 (金)	

収集できないごみ

タイヤ・廃油・バッテリー・農薬・劇物・消火器などの処理は購入店又は専門業者にご相談ください。

Please note that we are unfortunately not able to accept dangerous materials, chemicals, car-batteries, tires or oil etc. These items should be taken to the store from which you bought them.

木津川市敬老会

木津川市敬老会は、昭和16年以前にお生れになった方(数え70歳)を対象に、下記日程で開催いたします。旧町ごとに開催日は異なりますが、開催場所は加茂文化センター(あじさいホール)で統一して開催します。

<p>.....</p> <p>木津区域</p> <p>対象者 4,988人</p> <p>.....</p> <p>と き 9月18日(土)</p> <p>①午前9時30分～正午 (東部地区)</p> <p>②午後1時30分～4時 (西部地区)</p> <p>ところ 加茂文化センター (あじさいホール)</p>	<p>.....</p> <p>加茂区域</p> <p>対象者 2,822人</p> <p>.....</p> <p>と き 9月19日(日)</p> <p>①午前9時30分～正午 (加茂地区)</p> <p>②午後1時30分～4時 (瓶原・当尾・南加茂台地区)</p> <p>ところ 加茂文化センター (あじさいホール)</p>	<p>.....</p> <p>山城区域</p> <p>対象者 1,864人</p> <p>.....</p> <p>と き 9月20日(祝・月)</p> <p>①午前9時30分～正午 (棚倉小学校区)</p> <p>②午後1時30分～4時 (上粕小学校区)</p> <p>ところ 加茂文化センター (あじさいホール)</p>
--	--	--

- 内 容
- ・ 式典
 - ・ 祝品等贈呈
 - ・ 演芸等
 - ・ 文化協会等
 - ・ 漫談&ものまね歌謡

※午前・午後は昨年度と逆になっておりますのでお間違えなくお願いします。

お祝いを受けられる皆様(木津川市祝品贈呈者)

市内最高齢者		
男性	【明治39年生れ】	(満104歳)
女性	【明治37年生れ】	(満105歳)
百歳祝	【明治44年生れ】	11人
高齢祝	【大正10年生れ】	149人
米寿祝	【大正12年生れ】	204人
敬老祝	【昭和 6年生れ】	483人

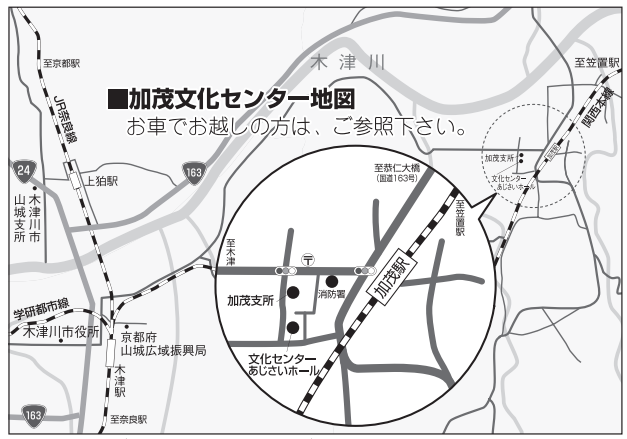

送迎バスご利用の方は、招待状と同封したバス運行表をご確認のうえ、ご乗車ください。

高齢介護課 ☎75-1213

平成22年国勢調査にご協力をお願いします

平成22年国勢調査が10月1日を基準日として全国で実施されます。9月下旬に、国勢調査員が木津川市内のすべての世帯を訪問して、調査票を配布し、10月上旬に回収に伺いますので、調査票のご記入、ご提出をお願いします。

国勢調査とは

国勢調査は、5年に1度実施される国の最も重要な統計調査で、国内の人口および世帯の実態を明らかにすることを目的としておこなわれます。調査結果は、衆議院の議員定数の決定基準や地方交付税の算定基準など、各種の法令でその利用が定められているほか、各種総合計画など、国・地方公共団体における行政施策の資料として利用されます。また、人口分析や将来予測等の資料として、大学、研究機関などでも広く利用されます。

調査の対象

日本国内に居住するすべての人を対象に、世帯ごとに調査します。

調査する事項

氏名、生年月日、配偶の関係、就業状態、就業時間、所属の事業所の名称、従業地または通学地、世帯員数、住居の種類、住宅の床面積などです。

前回調査からの変更点

調査票の封入提出方式の全面導入

調査票の記入内容を調査員に見られたくないと考える世帯が増加したことを踏まえ、すべての世帯において、調査票を封筒に入れて提出するようになります。調査員は、調査票の記入内容の確認をおこなわずに、封をしたまま木津川市に提出します。

調査票の郵送提出方式の導入

調査員がすべての世帯を訪問し調査票を回収に伺いますが、郵送による提出もできるようになりました。



総務課 ☎75-1200