

11
2009 No.32
平成21年

広報

URL <http://www.city.kizugawa.lg.jp/>

きづがわ

(前月比)
市の人口 2009年10月1日 現在
人口 **69,342人** (+5)
(うち外国人491人)
男 **33,513人** (+1)
女 **35,829人** (+4)
世帯数 **24,792世帯** (+26)

K I Z U G A W A

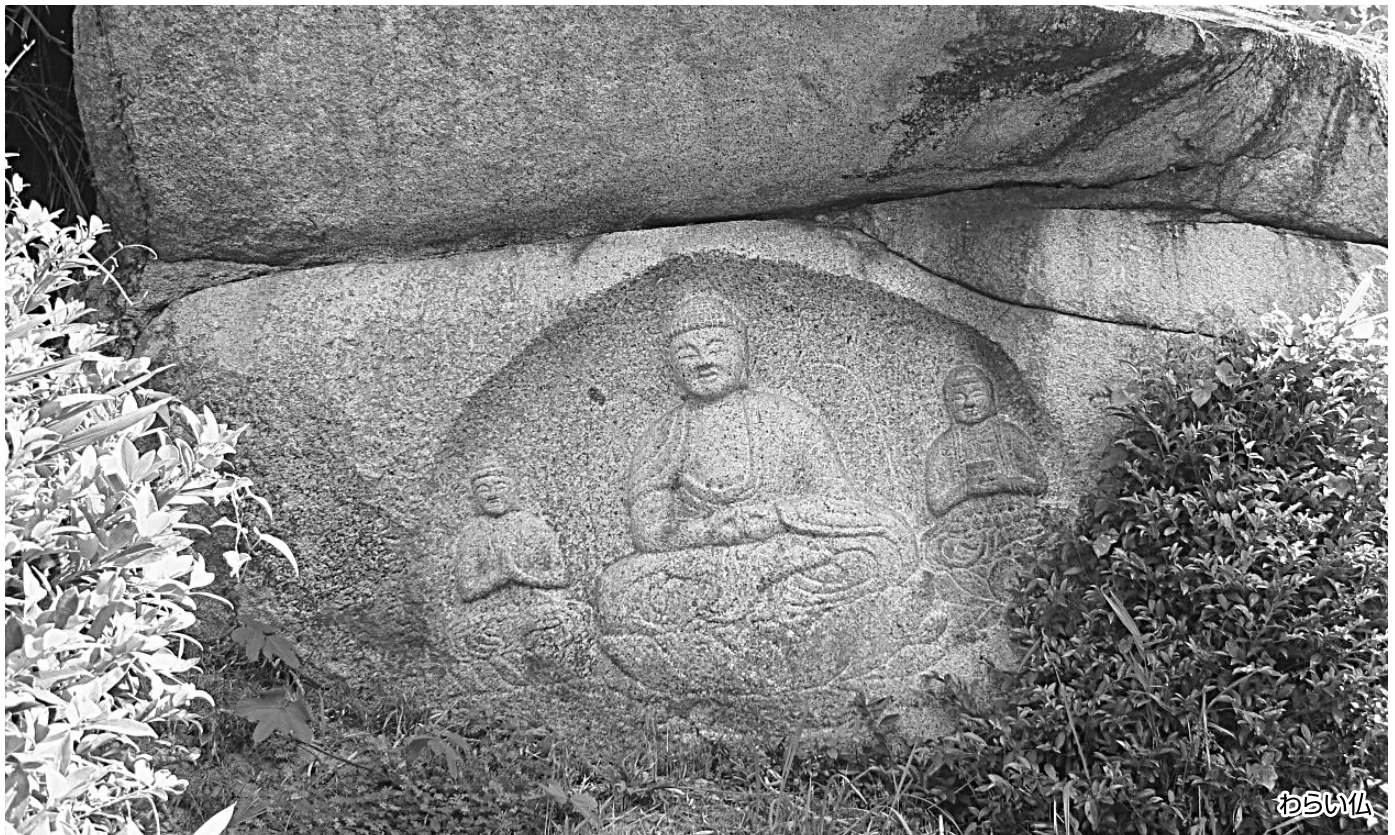

わらい仏



大門石像群



藪の中三尊磨崖仏



首切地藏

木津川市の
みどころ 当尾の石仏

当尾地区には多くの石仏や石塔があります。特に浄瑠璃寺や岩船寺の界隈は、鎌倉時代後期から室町時代にかけて、行き交う人々のために多くの磨崖仏が造立されました。これらの石仏は、道を行き交う人々を優しく見つめてくれる道しるべとして、古くから親しまれてきました。(詳しくは27ページをご覧ください)。

問合せ 観光商工課 ☎75-1216

アクセス 当尾の石仏へはコミュニティバス当尾線(JR加茂駅～加茂山の家)を利用ください。

澤井 勝(さわい まさる)氏

奈良女子大学名誉教授

○プロフィール

東京都生まれ。東京大学大学院経済学研究科博士課程修了。地方自治総合研究所研究員(担当: 地方財政論)、北九州大学法学部教授(公共政策論)、奈良女子大学生活環境学部教授(生活福祉論)、放送大学大学院客員教授(地方自治政策)などを歴任し、現在、奈良女子大学名誉教授。平成19年10月から木津川市行財政改革推進委員会会長に就任中。著書『現代の地方財政』『財政基盤の確立と会計制度』『分権改革と地方財政』『変動期の地方財政』など著書多数。また、平成21年8月～9月放映のNHKドラマ「再生の町」監修(地方財政考証)など多方面で活躍。



子や孫の未来につなぐ

今月号の「子や孫の未来につなぐ」は、2年間の木津川市の行財政改革推進委員会を振り返っていただき、委員会を代表して、会長の澤井勝氏にご寄稿をお願いしました。

第3回

わがまちの行財政改革のめざすもの

～木津川市行財政改革推進委員会の2年間を振り返って～

委員会で行財政改革に 関して9回の議論

木津川市が合併して早くも2年半経ちました。私たち行財政改革推進委員も平成19年10月26日に第一回の委員会を開いてから、今まで9回、行財政改革について議論をし、市側に意見を述べてきました。委員は全員で9人です。行政学と財政学の研究者、民間企業の経営の専門家や社会保険労務士、税理士、公募の市民の方々です。

合併によって今まで違う三つのまちとして育ってきた地域が、一つの新しいまちになっていくためには、たくさんの方の問題を一つひとつ、ときどきしていかねばなりません。そのため、市は平成20年

6月に「木津川市行財政改革大綱」とその「推進計画」、および11月には「行財政改革行動計画(アクションプラン)」をつくりました。私たち行財政改革推進委員は、この市の計画を市民の目線から、また、それぞれの専門の目線から、評価し意見を述べてきたわけです。

ちよつとの失敗で財政 健全化団体も無縁ではない

現在の木津川市の財政状況は、合併した他の市町村と比較して、そう悪いほうではありません。特に職員数は、合併前に各町が努力されたおかげで、他の合併市が苦しんでいるような過大な数ではない

のが救いです。そのため、新しいまちづくりに向けてエネルギーをより集中することができるようになります。しかし、10月2日に「財政健全化団体」は全国で21自治体あると報道されましたが、木津川市もちよつとの失敗で、それらと無縁ではなくなります。

市の仕事は増えるのに 財源の伸びはマイナス

というのは、前政権時の三位一体改革などと、リーマンショック以来の世界的な経済危機のために、市の仕事は増えるのに財源の伸びはマイナスだからです。例えば、リストラにあった中高年や若者の

もくじ

子や孫の未来につなぐ	… 2	まちの話題	… 20	情報ラインナップ	… 33
健康	… 6	学研都市インフォメーション	… 22	ごみ収集	… 38
福祉と暮らし	… 8	ホール・イベント	… 24		
環境	… 17	図書館だより	… 28		

働く場所の確保、生活保護を入りやすく出やすいものに、保育所や学童保育など働くこととする家族を応援する仕組みの強化、子どもや高齢者、障害者の虐待防止など、市が市民の要望に応え、法律のものでやらなければならない仕事は増えています。新政権は「地域主権の確立」をマニフェストに掲げていますので、この財源不足に何か手を打つてくれるかもしれません。でも、これは少し先になるでしょう。私たち（行政も市民も）は国に頼らずに、まず自分たちができることから実行していくことが求められます。

行政と市民が一緒に汗をかく

私たちができることのひとつは「協働」です。「協働」とは、行政と市民が、共通の目的を解決するために協力して働くこと、一緒に汗をかくことです。市の「行財政改革大綱」でも、第一番目に「協働による市政の推進」の項目で18項目が掲げられています。「NPOなど市民活動の支援」「自主防災組織の育成支援」「市民参加条例の検討」など

です。

でも、この「協働」には「行政がすべきことを市民に丸投げすることだ」という批判もあり、当たっていないくもない。そうならないよう、市民もしっかり提案し、行政担当者が逃げないように迫る必要もありそうです。それが「市民の責任」でもあります。自分たちで解決ができそうなことは、まず仲間を集めてやってみる。三人寄れば文殊の知恵とも言いますので、まず3人から始めることが大事（もちろん一人からでも）。そして行政を巻き込む。それが市民の心意気です。

行政の仕事 どころか すべきか 官が民か

この8月からは委員会として「事業仕分け」に取り組んできました。「事業仕分け」とは行政の仕事を「民間にまかせるべきか」「行政がするべきか」「国が、府が、市町村が」などに仕分けする作業です。国も「行政刷新会議」で本格的に取り組むようですが、それに先駆けての取り組みです。
※注2
なお、当委員会^{※注2}の審議録や、

「アクションプラン」などは、市のホームページの「行財政改革」の欄に掲載されていますので、是非ご覧ください。

行政は丁寧な説明を

いずれにしても市をよくする主人公は私たち市民です。そして公務員は、市民の安全と安心を実現するために働いているはず。その両者が手を携えて難問を超えていくところに「希望」があります。そのためには、まず情報の公開と共有をもっと広げたい。そしてその情報を読めるように、行政はより丁寧な説明をしてほしい。加えて市民と職員が議論する場所をもっと広げる必要があります。

地域の個性を世界に 発信できれば素晴らしい

最後に、合併後の自治体で一番大きな問題は、地域の個性を大事にすることです。多様な地域個性が新しい市としての個性を作り、全国に、そして世界にふるさとを発信できるようなものであれば素晴らしい。

らしい。行財政改革で公平性を確保することと合わせて実現したい。

つまり「連邦型合併」です。ドイツやイギリスは連邦型です。でも国としての一体性は十分にあります。イギリスの場合、イングランド、スコットランド、ウェールズという個性の集まりがイギリスを魅力的にしているのだと思います。このことを私たちも学んで行きたいものです。

※注1
財政健全化団体とは：

「財政健全化団体」となった地方自治体を会社法に例えると、倒産にはならないが経営状態があまり芳しくない会社にあたるものです。

財政健全化団体になると：

「財政健全化団体」になると、国の監視のもとで財政健全化や財政再生に向けて計画的に取り組まなければならない、事実上、お金の使い方が制限されます。

さらに悪化した財政再生団体になると、原則として借金が制限されるので、道路の整備や学校施設等の整備がなかなか進まなくなる可能性があります。また、公共施設の使用料など、市民負担が増えることがあります。

※注2
委員会^{※注2}の審議経過をご覧いただくには

木津川市のホームページ
(<http://www.city.kizugawa.lg.jp>)
に行財政改革推進委員会の審議経過を掲載しております。
また、財政課（市役所本庁舎4階）・加茂支所地域総務課（加茂支所2階）・山城支所地域総務課（山城支所1階）で審議経過の資料を閲覧いただけます。



木津川市魅力探検ツアー

(新・再発見市内周遊)

木津川市にある豊富な魅力を、みなさんに新・再発見していただくため、「木津川市魅力探検ツアー」をおこないます。今回は、秋の収穫シーズンを迎えて「大根・じゃがいも掘り」と「柿狩り」の農業体験をしていただく2コースを企画しています。知っているようで、知らなかったわがまちのさまざまな魅力をご堪能ください。

申込 電話、FaxまたはE-mailで参加者の住所、氏名、生年月日(保険加入のため)とご希望のコースを連絡してください。

①申込期間: [コース1] 11月4日(水)~16日(月)
[コース2] 11月4日(水)~20日(金)

②申込み先: 観光商工課

☎75-1216 Fax72-3900

E-mail:kanko@city.kizugawa.lg.jp

定員 各コース50人(先着順)

その他

- ・集合場所までは、各自でお越しください。
- ・弁当、飲料水、雨具はあらかじめ用意ください。
- ・コースによっては山道を通りますので、歩きやすい靴で参加ください。
- ・小学生以下の子どもは、保護者が同伴してください。
- ・小雨決行、雨天中止(別途連絡します)
- ・詳細は参加者にお知らせします。

コース1

大根・じゃがいも掘りと梅谷散策

とき 11月21日(土)
行程 きつづ光科学館ふおとん(集合・午前10時出発予定)⇒梅谷散策⇒大根・じゃがいも掘り(昼食)⇒きつづ光科学館ふおとん(解散・午後3時頃) [歩行距離 約5km]

後援 梅谷地区農家
料金 きつづ光科学館ふおとん入館料
大人300円、高校生200円、小中学生100円(団体割引あり)
・大根・じゃがいも掘り参加費
1人1,000円(中学生以上)
※小学生以下は無料

駐車場 (独)日本原子力研究開発機構(ふおとん東側)を利用ください。

コース2

柿狩りと鹿背山散策

とき 11月28日(土)
行程 JR木津駅東口(集合・午前10時出発予定)⇒鹿背山散策⇒柿狩り(昼食)⇒JR木津駅東口(解散・午後3時頃) [歩行距離 約6km]

後援 鹿背山柿出荷組合
料金 1人1,000円(中学生以上)
※小学生以下は無料

駐車場 木津川市役所を利用ください。

古代ロマン探訪

～よみがえる故郷の歴史～

◆馬場南遺跡第4次発掘調査について

馬場南遺跡では、昨年度までの調査により、全国3例目となる万葉歌木簡や、文献上存在が記録されていない「神雄寺」と墨書された土器、当時の国内寺院には例のない唐様式構造の本堂をもつ寺院跡、広場や人工河川跡、約1万枚の灯明皿などが発見されています。

今年の6月23日から9月中旬まで実施した第4次発掘調査(約150㎡)成果の現地説明会を、8月16日におこないました。

昨年度調査した箇所の北側谷筋を発掘した結果、大規模な仏教法会とは別に、寺院を維持していく日常的な水の祀りがおこなわれていたことや、「神雄寺」の範囲について本堂・礼堂前面に広がる大規模な儀礼空間だけではなく、背後の天神山全体が寺院としての存立基盤となっていたことが判りました。

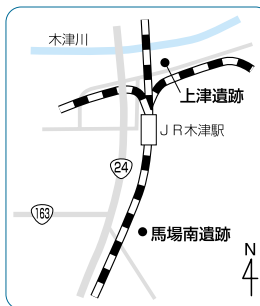

◆上津遺跡(第9次)発掘調査について

8月26日から9月下旬までの間、民間宅地開発に伴う発掘調査受託事業として実施し、9月20日に発掘調査現地説明会をおこないました。

上津遺跡は昭和51年の旧木津町による第1次調査以来8次に及ぶ発掘調査を実施しており、掘立柱建物跡等の遺構を検出し、日常雑器の土器群や墨書人

面土器・土馬などの祭祀具のほか、帯金具・墨書土器・硯などの官人の存在をしめす遺物が出土しました。

今回の調査では、現地地表下約2mで奈良時代の掘立柱建物群を検出しました。また須恵器、土師器などの土器類のほか数点の瓦片が含まれています。須恵器のうち、「長頸壺」が多く出土し、漆膜の付着したものが多く出土しました。「泉津」では、税としての「漆」の原料が荷揚げされ、中継だけではなく一時保管・管理、貯蔵も行なわれた模様で、「上津遺跡」は「泉津」における官が管理するコンテナターミナル以上の役割を担っていたと考えられます。



社会教育課 文化財保護室 ☎75-1232

障害のある方に対して、「NHK放送受信料の免除」、 「地上デジタル放送チューナーの給付」制度があります



N H K 放送受信料の免除基準(障害関係)

区 分	全 額 免 除	半 額 免 除 (※チューナー給付対象外)
身体障害者	右記の手帳をお持ちの方がいる世帯で、 世帯構成員全員が市町村民税非課税	右記の手帳をお持ちの方が、 世帯主で、かつ、NHKの受信契約者である場合
知的障害者	『身体障害者手帳』	『身体障害者手帳(視覚障害)、 (聴覚障害)』 『身体障害者手帳(1・2級)』
精神障害者	『療育手帳』 『精神障害者保健福祉手帳』	『療育手帳(A判定)』 『精神障害者保健福祉手帳(1級)』

N H K 放送受信料免除の手続き

- ①申請書に必要な事項を記入し、市の証明を受ける。
申請書配備場所：社会福祉課、各支所市民福祉課
必 要 書 類：障害者手帳、認印、
市町村民税非課税証明
(1月2日以降に本市に転入した世帯構成員がいる場合〈全額免除のみ〉)

- ②証明を受けた申請書をNHKに郵送する。
(後日、NHKから受理通知書が届きます)

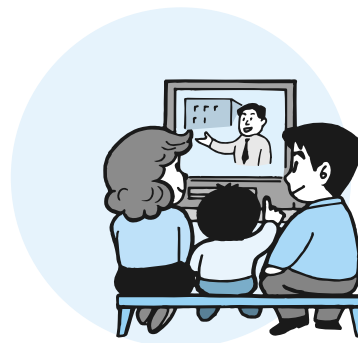

問合せ NHK視聴者コールセンター

☎0570-000-588(平日：午前9時～午後9時、土日祝：午前9時～午後6時)

Fax044-888-4340

地上デジタルチューナーの無償給付について

総務省では、NHK放送受信料「全額免除」の対象となった方に、現在ご利用中のアナログテレビ(1台)で地上デジタル放送を視聴できるようになる簡易なチューナーを無償給付するなどの支援をおこないます。

申込期日(平成21年度分) 12月28日(月)まで

申込先 申込書は、下記の「総務省地デジチューナー支援実施センター」にお電話いただければご自宅にお送りします。また、市役所社会福祉課、各支所市民福祉課およびお近くのNHKの窓口にも置いています。

問合せ 総務省地デジチューナー支援実施センター

☎0570-033-840 Fax044-966-8719(平日：午前9時～午後9時 土日祝：午前9時～午後6時)

共同受信施設の地上デジタル化への助成制度があります

①**共同住宅**(アパート・マンション)内の共同受信施設や、②**建物**等による受信障害対策として設置された共同受信施設の地上デジタル化に対して助成制度がスタートしています。

施設の地上デジタル化対応において、経費負担が過重となる場合(世帯当たり35,000円以上)、国の助成が受けられます。ただし、国・地方公共団体などが所有する共同受信施設は助成対象とはなりません。

助成を受けるには、改修工事の実施前に申請をおこなう必要があります。

共同住宅の共同受信施設に対する助成金制度は平成22年1月15日、受信障害施設デジタル化の助成金制度は平成21年12月28日が申請の締切となっています。

助成制度の詳細い内容については、デジサポのホームページ(<http://digisuppo.jp>)をご覧ください。

問合せ デジサポ助成金相談窓口 ☎0570-093-724(平日午前9時～午後6時)

(IP電話など、ナビダイヤルが繋がらない方は、☎03-5623-3121へお願いします)

助成金申請は、各地域の総務省テレビ受信者支援センター(愛称：デジサポ)で受け付けております。



新型インフルエンザについてのお知らせ

<予防接種>

10月中旬から、新型インフルエンザの予防接種が医療従事者を対象に始まっています。今後の接種見通しをお知らせしますが、ワクチンの出荷状況などにより変更になる可能性があります。また、接種の可否などについては、かかりつけの医師にご相談ください。

対 象 者	開始時期の目安
妊婦、基礎疾患を有する方	11月中旬から
幼児（1歳～小学校就学前）	12月後半から
小学校1年生～3年生	12月後半から
1歳未満児の保護者など	平成22年1月以降
小学校4年生～中学生・高校生相当	平成22年1月以降
高齢者（65歳以上）	平成22年1月以降

問合せ・相談 京都府新型インフルエンザインフォメーションセンター ☎075-414-5400

開設日時 平日の午前8時30分～午後8時

京都府山城南保健所 ☎72-0981

開設日時 平日の午前8時30分～午後5時15分



満65歳以上の方へ

インフルエンザ予防接種がはじまっています

～季節性インフルエンザの予防接種です～

インフルエンザは普通の風邪と違い、高熱が出て頭痛・関節痛などの全身症状が見られます。また肺炎などを併発して重症化する場合があり、予防接種を受けることで、発病の防止や重症化の防止に有効であるとされています。この予防接種は受けるご本人の個人予防のためにおこないますので、接種を希望される方は下記の要領で接種ください。

と き 12月22日(火)まで

※ワクチン供給の関係で、実施期間が変更になる場合がありますので、ご了承ください。

ところ 市内指定医療機関（広報10月号、保健だより参照）

対 象 市内にお住まいの次のいずれかに該当される方

- ・接種日現在65歳以上の方
- ・接種日現在60歳以上65歳未満で、心臓・じん臓・呼吸器の機能、またはヒト免疫不全ウイルスによる免疫の機能に障害を有し、その障害の程度が身体障害1級相当の方（診断書または身体障害者手帳の写しを提出ください）

申 込 希望する指定医療機関に事前に連絡ください。

持 ち 物 接種当日、住民であることを確認できる証（医療受給者証など）を必ず持参ください。

料 金 1,000円（当日徴収）

※生活保護世帯の方は無料です。

（当日証明証等の提示が必要）

その他・予診票が医療機関にありますので、記入してから診察を受けてください。

- ・長期入院中または施設入所中の方は、健康推進課に相談ください。

問合せ 健康推進課 ☎75-1219

材 料（8人分）

もち米……………	720g
干しいたけ……………	16g
豚肉……………	160g
人参……………	120g
たけのこ……………	160g
油……………	60g

A	干しいたけの戻し汁……………	3カップと1/4カップ
	濃い口しょうゆ……………	大さじ2と小さじ2
	酒……………	大さじ3と小さじ1/2
	砂糖……………	大さじ1と小さじ1
	固形スープの素……………	8g
	カレー粉……………	大さじ1と小さじ1

- 作り方
- ① もち米を4～5時間水につけておく。
 - ② もち米の調理を始める30分前にざるにあげておく。
 - ③ 干しいたけを水で戻し、2cmの長さの千切りにする。豚肉、人参、タケノコも千切りにする。
 - ④ Aの材料を混ぜておく。
 - ⑤ 鍋に分量の油の半分を熱し、③を炒め、残りの油ともち米を入れてまんべんなくからめ、④のスープを入れて、汁気がなくなるまで炒める。
 - ⑥ ⑤を16等分し、アルミホイルで包み、蒸気の上で約40分蒸す。
- 一言メッセージ
- 簡単にできるので、お子さんと一緒に楽しみながら作ることができます。

おすすめの味

中華ちまき （カレー風味）

木津川市食生活改善推進員協議会 山城支部
若竹会 豊田 幸子

<1人分の栄養価>

エネルギー……………	455kcal
蛋白質……………	11.6g
脂質……………	9.8g
カルシウム……………	16mg
塩分……………	1.3g
食物繊維……………	2.3g





レッツウォーキング

要予約

生活習慣病を予防するために、日常生活にウォーキングを取り入れてみませんか。

と き	集合場所
11月16日(月)	木津保健センター
12月15日(火)	山城保健センター
平成22年1月25日(月)	加茂保健センター

※各コースとも、おおむね5～6kmの予定です。

時 間 午前9時30分～11時
雨天中止(当日7時現在の降水確率60%以上の場合)

対 象 40歳～69歳の方

定 員 各日30人(先着順)

持ち物 ウォーキングのできる服装、お茶など

申 込 実施日の1週間前まで

その他 ・当日、申込書兼同意書を提出していただきます。
・11月実施分について、簡単な健康意識調査を実施します。(ご協力いただける方のみ)

問合せ 健康推進課 ☎75-1219

乳幼児の予防接種 (11月)

無 料

B C G

木津保健センター (対象：木津区域)

11月18日(水) 受付 午後1時30分～2時30分

加茂保健センター (対象：加茂区域)

11月24日(火) 受付 午後1時45分～2時30分

女性特有の乳がん検診について

10月に対象者の方に通知していますが、希望者多数のため、下記病院を実施医療機関として追加しました。希望の方は11月27日までに予約ください。(公立山城病院については、予約を締め切らせていただきますので、ご了承ください)

病院名 学研都市病院 (精華町精華台7-4-1)

と き 平成22年1月4日～2月26日(平日の午前中)

予約方法 直接、学研都市病院(☎98-2123)へ電話予約

成人生活学級(短期講座)受講者募集

～育てよう一人ひとりの人権意識～

と き 11月30日・12月7日(月) 計2回
午後1時30分～4時

ところ 清水集会所

対 象 市内にお住まい又はお勤めの20歳以上の方

定 員 10人(先着順)

内 容 押し絵教室(干支の押し絵)

受講料 ひとり1,500円(材料費込み)

講 師 生島 孝子 氏

申込・問合せ 11月12日より直接下記へ。なお、郵送および電話による申し込み受付はございません。
木津人権センター(木津清水107-1)
☎72-3522

受付時間 午前9時～正午、午後1時～午後5時

マタニティ広場(妊婦さんの教室)

要予約

友達づくりの機会としてもご利用ください。お父さんのご参加もお待ちしております。

と き 12月18日(金)

午前9時30分～

(受付 午前9時15分～9時30分)

午後1時30分～

(受付 午後1時15分～1時30分)

ところ 木津保健センター

対 象 市内にお住まいの妊婦さんとその家族

内 容 沐浴実習、赤ちゃんの発達保育

持ち物 母子健康手帳、母子保健テキスト(お持ちの方)

定 員 各部15人(先着順)

申込・問合せ 健康推進課 ☎75-1219

ご存じですか? 不妊治療費の助成制度

制度概要 不妊症のため、排卵誘発法などによる不妊治療を受けておられる夫婦に、保険適用のある治療費用の一部を助成する制度です。

助成対象 京都府内に1年以上居住地を有し、現在市にお住まいの夫婦で、国民健康保険ほか各種医療保険に加入している方

助成額 保険適用のある不妊治療において、保険診療費被保険者負担額の2分の1以内で、1年度の診療につき3万円を限度とします。(※夫婦双方が不妊治療を受けている場合は、それぞれにつき3万円)

申請方法 診療日から1年以内を申請期限とし、交付申請書・医療機関証明書を健康推進課へ提出ください。(用紙は健康推進課にあります)

その他 体外受精・顕微授精については京都府の制度で助成が受けられる場合があります。詳しくは京都府山城南保健所(☎72-4300)まで問い合わせください。

問合せ 健康推進課 ☎75-1219

難病専門医相談(膠原病)

無 料

膠原病の病気や療養生活上での不安などについて、専門医による個別相談をおこないます。

と き 11月27日(金) 午後1時～4時30分

ところ 京都府山城南保健所

対象者 膠原病患者(疑いのある者を含む)とその家族
対象疾患：全身性エリテマトーデス、強皮症、皮膚筋炎・多発性筋炎、ベーチェット病、大動脈炎症候群、悪性・慢性関節リウマチ、結節性動脈周囲炎、混合性結合組織病、ウェグナー肉芽腫症 など

定 員 8人

相談員 京都大学医学部附属病院 免疫・膠原病科
大村 浩一郎 医師

申込・問合せ 11月20日までに、電話で京都府山城南保健所保健室健康担当(☎72-0981)へ。



平成21年度版 子育て応援特別手当の「支給停止」について

市では、政府決定により、子育て応援特別手当（平成21年度版）の支給を停止します。

市では、子育て応援特別手当（平成21年度版）の支給対象になると思われる世帯に対し、12月中旬に申請書を送付できるよう準備作業を進めてきました。しかし、10月14日に、政府が平成21年度補正予算に盛り込まれた「子育て応援特別手当」の支給を停止する方針を固め、16日に閣議決定したことにより、この手当の支給停止が決定しました。

木津川市においても、関連予算（約1億円）の予算措置、支給事業実施要綱の制定など、支給に向けた準備を進めてきましたが、この決定により、この手当の支給に伴う取り組みを停止します。市民のみなさまには、何卒、ご理解賜りますようお願い申し上げます。

定額給付金等推進プロジェクトチーム

窓口 子育て支援課 ☎75-1212 Fax72-3900
E-mail:kosodate@city.kizugawa.lg.jp
人権推進課 ☎75-1217 Fax72-3900
E-mail:josei@city.kizugawa.lg.jp

「日本年金機構」が来年1月1日からスタート

～社会保険庁が廃止され、新たに「日本年金機構」がスタートします～

一層のサービス向上の実現を目指し、社会保険庁は組織・人員を一新し、「日本年金機構」として生まれ変わります。

- 現在の社会保険事務所は、新たに「年金事務所」と名称が変わりますが、年金相談などの窓口として引き続きご利用いただけます。また、「年金事務所」は、社会保険事務所の建物をそのまま使用しますので、所在地に変更はありません。
- 日本年金機構の設立に伴い、これまで社会保険庁や社会保険事務所の名義でご案内していた各種の関係書類は、内容により、今後は厚生労働省または日本年金機構の名義でご案内させていただくこととなりますが、国民のみなさんに何らかの手続きをしていただくことは一切ありませんので、ご安心ください。
- 日本年金機構は、社会保険庁から公的年金の運営業務を引き継いでおこなうこととなりますが、公的年金制度は、国の制度として、その財政や運営に国が引き続き責任を持つことについては、これまでと変わりません。

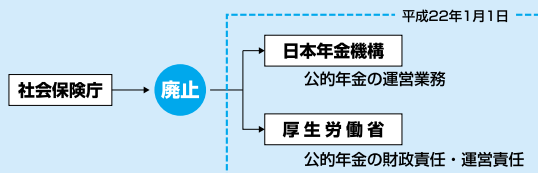

問合せ 京都社会保険事務局 ☎075-813-7022

京都地方税機構(広域連合)設立 京都府と市町村が共同で税業務を始めます

京都地方税機構は、京都府と府内の市町村（京都市を除く）が共同で税業務をおこなうための組織です。

これまで府税ならびに市町村税の滞納整理は、京都府や市町村がそれぞれ個別におこなっていましたが、平成22年1月からは京都府地方税機構がおこないます。また、課税に関する事務も順次おこなっていく予定です。このことにより、納税者の利便性の向上や業務の効率化を図り、公平・公正な税業務の一層の推進をおこない、みなさんに信頼される税務行政の確立を目指します。

京都地方税機構はどんな組織？

京都地方税機構は、京都府と市町村から派遣された職員を配置して事務をおこないます。本部を京都府庁に置き、府内9か所（相楽、京都市内3か所、山城中部、乙訓、中部、中丹、丹後）に地方事務所を開設します。木津川市は、相楽地方事務所が所管となり、事務所は、京都府木津総合庁舎内に設置します。

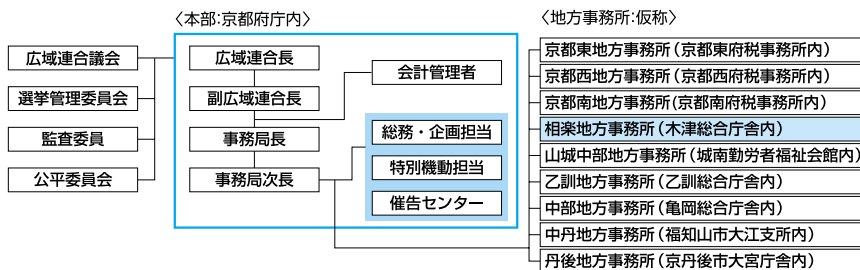

※相楽地方事務所の所管区域・・・木津川市、笠置町、和束町、精華町、南山城村

これまでと何が変わるの？

府税や市税の納期限を過ぎても納税いただけない場合には、京都地方税機構が担当することになります。

木津川市では、市・府民税、固定資産税・都市計画税、軽自動車税、国民健康保険税が対象となり、納付期限が経過した市税の納付相談や督促、差押等滞納整理は京都地方税機構がおこないます。

問合せ

京都地方税機構（京都府庁内） ☎075-414-4499
木津川市収納対策課 ☎72-1204



平成22年度

保育所入所申込を受け付けます

平成22年度の保育所入所申込を受付します。申込書等は11月5日(木)から各保育園または子育て支援課、各支所市民福祉課で配布します。ただし、定員などにより入所できないことがあります。

※年度途中に入所を希望される方も、受付期間中に申し込んでください。

入所基準 児童と同居する世帯員(平成22年4月1日現在で65歳未満の方)全員が、昼間仕事をしているなどの理由で児童を保育できないと認められる世帯の児童
申込 受付期間：11月16日(月)～11月27日(金)
 受付場所：

各保育園 平 日 午前8時30分～午後6時
 土曜日 午前8時30分～正午

※私立なごみ保育園は建設中のため、園での申込書の配付・受付をおこないません。

子育て支援課 平 日 午前8時30分～午後5時15分

各支所市民福祉課 平 日 午前8時30分～正午、
 午後1時～5時15分

必要書類・入所申込書

- ・児童と同居する世帯員(65歳未満の方)全員の保育に欠ける証明書(勤務証明書など)
- ・保育料算定資料(平成21年分確定申告書、源泉徴収票等の写し)

※申込書とは別に後日提出していただきます。

その他 継続保育の希望の有無は、通所されている保育所(園)から書面で確認させていただきます。

保育所名および募集年齢

保育所名	募集年齢	電話番号
木 津 保 育 園	満6か月～	72-6079
相 楽 保 育 園	満6か月～	72-4293
清 水 保 育 園	満6か月～2歳児クラス (平成19年4月2日以降に出生)	72-5543
相 楽 台 保 育 園	満6か月～	72-3982
木 津 川 台 保 育 園	満6か月～	73-2526
い づ み 保 育 園	生後57日目～	76-2130
南 加 茂 台 保 育 園	生後57日目～	76-5965
や ま し ろ 保 育 園	生後57日目～	86-4843
兜 台 保 育 園 (運営:社会福祉法人 愛光福祉会)	生後57日目～	72-6500
梅 美 台 保 育 園 (運営:社会福祉法人 若竹福祉会)	生後57日目～	71-8021
私立 愛光保育園 (運営:社会福祉法人 愛光福祉会)	満1歳～ (満1歳となる月の初日～)	72-0167
私立 州見台さくら保育園 (運営:社会福祉法人 育宝会)	生後57日目～	73-4150
私立 なごみ保育園 (運営:社会福祉法人 奈良福祉会) 平成22年4月1日開園予定	生後57日目～	0744-27-1442 奈良福祉会 設置準備室

子育て支援課 ☎75-1212

市役所で授産製品を販売しています

「授産製品」とは、障害のある方が通う作業所などで訓練の一環として作られた製品です。授産製品を販売することは、単に作業所等の売り上げとなるだけでなく、障害のある方にとっての生活支援、就労支援の向上につながります。また、対面販売することにより、製作する喜びを感じ、自立への大きな支えとなります。ぜひ一度お立ち寄りください。

と き 第1・3・5木曜日：おーぷんせさみ クッキー他

第1・3・5金曜日：いづみ福祉会 パン

第2・4金曜日：相楽福祉会 パン

第2水曜日：京都ライフサポート協会 野菜他

第4水曜日：ぽらりす 野菜他

午前11時30分～午後1時頃(売り切れ次第終了)

ところ 市役所1階「住民活動スペース」(市民年金課前)

その他・作業所の都合により、販売日の変更・休止場合があります。

・確認が必要な場合は、社会福祉課へ問い合わせください。

問合せ 社会福祉課 ☎75-1211 Fax75-2083



いづみ福祉会のパン販売



平成22年度 市立幼稚園2次募集

～木津川市立幼稚園園児2次募集をおこないます～

各幼稚園の所在地・電話番号・募集人数

木津幼稚園			相楽幼稚園			高の原幼稚園		
木津田中前30 ☎72-0101			相楽清水1 ☎72-1822			兜台4丁目4-2 ☎72-6658		
募集人数	5歳児	若干名	募集人数	4歳児	20人	募集人数	4歳児	70人
							5歳児	80人

使用料・入園料なし

・幼稚園使用料 年額84,000円(月7,000円×12か月)

・諸費(給食費・絵本代等) 約5,000円/月

申込資格 (1)幼児、保護者とも受付日において、木津川市内に住民登録されている方

(2)生年月日が次の幼児

5歳児 平成16年4月2日生～平成17年4月1日生

4歳児 平成17年4月2日生～平成18年4月1日生

応募手続 (1)募集要項・入園願書配布期間および配布場所

配布期間: 11月24日～12月4日 午前9時～午後4時

配布場所: 各幼稚園、教育総務課(市役所2階)、各支所地域総務課

(2)願書受付期間および受付場所

受付期間: 12月3日(木)・4日(金) 午前9時～午後4時

受付場所: 就園希望の幼稚園

(3)提出書類: 入園願書

その他

①複数の幼稚園に申し込むことはできません。複数の園に申し込んだ場合、いずれの応募も無効になります。

②郵送・Faxでの申込はできません。

③願書は必ず保護者の方が提出してください。

④4歳児の1次募集における補欠者も、申込は可能ですが、申込園において入園が決定した場合は補欠を辞退していただきます。

問合せ 各幼稚園



消費生活相談窓口を開設しています

毎週月曜日、市内にお住まいの方を対象に、消費生活相談員が消費生活(商品やサービスについての契約トラブルなど)に関する相談を受け付けています。

電話のほか、直接の相談を受け付けます。なお、混み合うことがありますので、お越しの際は、事前に予約ください。

とき 月曜日(祝日の場合は休み)

午前10時30分～午後3時30分(正午～午後1時を除く)

ところ 観光商工課(市役所2階)

相談者 消費生活相談員

その他 相談が混み合っている場合は、お待ちいただくことがあります。

・他の曜日は、京都府山城広域振興局(☎21-2426)、京都府消費生活安全センター(☎075-671-0004)を利用ください。

・毎月第1火曜日午後1時～3時には、木津総合庁舎でも相談窓口を開設しています。

問合せ 観光商工課 ☎75-1216

困ったときは、
相談してね。



こんな相談がありました

- Q インターネットの無料サイトにアクセスし、無料だと思ってクリックすると突然料金の請求画面になりました。支払わなければいけないのでしょうか。
- A 無料だと思わせていて、料金を請求するいわゆるワンクリック詐欺の手口です。契約不成立や錯誤無効が考えられます。あわてて、サイト業者へメールを送ったり、電話したりすると、自分の個人情報教えることになります。また、一度料金を支払ってしまうと次々と請求されることになりかねません。絶対に業者に連絡しないで支払わず無視しておきましょう。不審な請求が届いたら消費生活相談窓口へ相談ください。
〔消費生活相談員より〕



平成22年度

放課後児童クラブ入会のお知らせ



児童クラブは、放課後、保護者や家族が就労などの理由で自宅にいない児童をお預かりし、生活指導や遊びをとおして、児童の安全と心身の健全な育成をはかるものです。

- 対 象** 市立小学校に在学する小学1年生～6年生で、次のいずれかに該当する児童
- ・保護者などが就労などの理由により、昼間保護者が自宅に不在である
 - ・保護者などが病気または看護などの理由で、家庭で適切な監護が受けられない
- ※定員を超えた場合は、従来どおり4年生までを優先します。

使用料 申 込 ①使用料 ひとり月額4,000円 ②おやつ代 ひとり月額1,500円 ③スポーツ保険 ひとり年額600円(個人負担、希望制)
11月16日～12月11日に、次の書類を全てそろえ、子育て支援課または各支所市民福祉課、各児童クラブへ提出ください。(児童1人につき1部提出)

- ・放課後児童クラブ入会申請書(緊急連絡先調査票、児童クラブ入会申込調査票)
 - ・児童を保育できないことを証明する書類(同居者全員分の添付が必要です。ただし65歳以上の同居者は不要です)
- ※書類を受け取られる際に、在職・農業・看護等証明書の必要種類および部数を申告してください。
※平成22年度保育所入所申込書を同日から配布しますので、下のお子さんと保育所入所申込される方は、保育所用の在職証明書の写しを児童クラブ入会申請書に添付してもかまいません。

受付時間 子育て支援課 平日 午前8時30分～午後5時15分
各支所市民福祉課 平日 午前8時30分～正午、午後1時～5時15分
各児童クラブ 平日 午後1時～6時
土曜日 午前8時30分～午後5時(閉所の場合あり)

その他 入会案内書・入会申請書等は11月5日から子育て支援課、児童クラブ、各支所市民福祉課で配布します。
詳しくは「入会案内書」をご覧ください。

名 称	場 所	電話番号	定員(人)	名 称	場 所	電話番号	定員(人)
木津児童クラブ	木津小学校西側	72-7174	100	州見台児童クラブ	州見台小学校内	72-9253	100
相楽児童クラブ	相楽小学校内	72-7143	90	南加茂台児童クラブ	南加茂台小学校内	76-8284	70
高の原児童クラブ	高の原小学校内	72-7177	80	加茂児童クラブ	加茂小学校内	76-4186	70
木津川台児童クラブ	木津川台小学校内	73-3435	100	恭仁児童クラブ	恭仁小学校内	76-8045	30
相楽台児童クラブ	相楽台小学校内	72-7499	80	上粕児童クラブ	上粕小学校南側	86-4007	70
梅美台児童クラブ	梅美台小学校内	73-8260	70	棚倉児童クラブ	棚倉小学校内	86-5294	70

新しく社会福祉法人がクラブを開設します。(梅美台小学校区)

- ・なごみクラブ(なごみ保育園内) 10人[なごみ保育園に入園予定の幼児の兄姉(低学年)を優先]
- ・かるがもクラブ(梅美台保育園内) 30人

※市に準じて運営されます。受付は市で他の児童クラブと同様に実施します。

開設時間 平日 午後1時～6時 学校休業日(土曜日、休日登校の翌日、夏・冬・春休み) 午前8時30分～午後6時

休休日 日曜日、祝日、お盆、年末年始、運動会開催日(雨天中止も含む)、3月31日

問合せ 子育て支援課 ☎75-1212 Fax75-2083

アスピアやましろ(行政サービスコーナー)の証明書発行業務休止のお知らせ

電気設備保守点検作業のため、11月14日(土)は行政サービスコーナーの各種証明書の発行ができません。ご利用予定の方は早めにご準備ください。
大変ご不便をおかけしますが、ご理解とご協力をお願いします。

※西部出張所(午前10時～午後7時)および市役所東玄関前の自動交付機(午前8時30分～午後8時)はご利用いただけます。

問合せ 市民年金課 ☎75-1210
山城支所市民福祉課 ☎86-2300



子育て講座7

クリスマス会

無料

～クリスマスに人形劇を親子で楽しもう～

と き 12月16日(水) 午前10時～11時30分

と ころ 中央交流会館(いずみホール)

対 象 市内にお住まいの満2歳以上の子どもとその保護者

定 員 親子60組(応募多数の場合は抽選)

申 込 11月26日(必着)までに、往復はがきに子どもの氏名(ふりがな)、生年月日、保護者の住所、氏名、電話番号を、返信面に保護者の住所、氏名を記入し下記へ。

〒619-0214 木津川市木津清水123-2

木津子育て支援センター「クリスマス会」宛

問合せ 木津子育て支援センター(清水保育園内)

☎71-1115



子育てカレンダー

11月

木 津	木津子育て支援センター(清水保育園内)	☎71-1115
木津東部	木津東部子育て支援センター(梅美台保育園内)	☎71-8041
加 茂	加茂子育て支援センター(いづみ保育園内)	☎76-2130
山 城	山城子育て支援センター(やましろ保育園内)	☎86-4843
社協木津	社会福祉協議会 木津支所(木津老人福祉センター内)	☎72-5532
社協加茂	社会福祉協議会 加茂支所(加茂ふれあいセンター内)	☎76-4338
社協山城	社会福祉協議会 山城支所(山城福祉センター内)	☎86-4151

園庭開放など

と き	内 容	ところ・問合せ
5日(木)	午前9時30分～11時30分	園庭開放 折り紙 木 津
	午前10時～正午	園庭開放 リトミック 木津東部
	午前10時～11時30分	ふれあいあそび 加 茂
	午前10時～11時30分	園庭開放 山 城
10日(火)	午前10時～11時30分	園庭開放 加 茂
	午前10時～11時30分	七五三袋作り 山 城
12日(木)	午前9時30分～11時30分	園庭開放 ふれあい 木 津
	午前10時～正午	園庭開放 運動あそび 木津東部
	午前10時～11時30分	おもちゃで遊ぼう 加 茂
	午前10時～11時30分	園庭開放 山 城
17日(火)	午前10時～11時30分	園庭開放 加 茂
	午前10時～11時30分	乳児交流 山 城
19日(木)	午前9時30分～11時30分	園庭開放 絵本 木 津
	午前10時～正午	園庭開放 クッキング 木津東部
	午前10時～11時30分	絵本タイム 加 茂
	午前10時～11時30分	園庭開放 山 城
24日(火)	午前10時～11時30分	園庭開放 加 茂
	午前10時～11時30分	季節の製作 山 城
26日(木)	午前9時30分～11時30分	園庭開放 クッキング 木 津
	午前10時～正午	園庭開放 作って遊ぼう 木津東部
	午前10時～11時30分	作って遊ぼう 加 茂
	午前10時～11時30分	園庭開放 山 城

※市内の保育園でも、第1・3火曜日午前10時～11時30分に園庭開放をおこなっています。詳しくは各保育園へ問い合わせください。

おもちゃの図書館

と き	と ころ	問合せ
4日(水)	午前10時～11時30分	木津老人福祉センター 社協木津
6日(金)	午前10時～11時30分	高の原アーバン集会所 社協木津
12日(木)	午前10時～11時30分	木津東部子育て支援センター 社協木津
17日(火)	午前10時～正午	加茂ふれあいセンター 社協加茂
18日(水)	午前10時～11時30分	木津老人福祉センター 社協木津
20日(金)	午前10時～11時30分	高の原アーバン集会所 社協木津
26日(木)	午前10時～11時30分	木津東部子育て支援センター 社協木津
	午前10時～11時30分	山城保健センター 社協山城

木津川おもちゃ病院

と き	と ころ	問合せ
1日(日)	午後1時30分～4時	瓶原公民館 社協加茂
7日(土)	午後1時30分～4時	木津老人福祉センター 社協加茂
20日(金)	午後1時30分～4時	加茂ふれあいセンター 社協加茂

つどいのひろば

と き 毎週月・水・金曜日 午前10時～午後4時
毎週土曜日 午前10時～正午
※祝祭日・お盆・年末年始を除く
ところ 平和堂アル・プラザ木津店2階
問合せ つどいのひろば「わくわくひろば」
☎080-3822-8800

サロンなど

▼おしゃべりサロン

と き 11月10日(火) 午前10時～11時30分
ところ・問合せ 木 津
と き 11月27日(火) 午前10時～11時30分
ところ・問合せ 木津東部

▼赤ちゃんサロン ～講演会「赤ちゃんの発達について」～

と き 11月10日(火) 午前10時～11時30分
ところ・問合せ 木津東部
対 象 1歳未満のお子さんとその保護者、妊婦

子育て相談

と ころ	と き
木 津	平 日 午前9時30分～午後4時
木津東部	平 日 午前 9時～午後5時 土 曜 日 午前 9時～午後3時
加 茂	平日・土曜日 午前10時～正午 午後 2時～4時
山 城	平 日 午前 9時～午後3時

子育てサークル

▼はとポッポ

と き 11月6日・13日・20日・27日(金) 午前10時～正午
ところ 加茂青少年センター(日によって変更あり)
問合せ 社協加茂

▼ありんこくらぶ

と き 11月6日・13日・20日・27日(金) 午前10時～正午
ところ 加茂ふれあいセンター
対 象 南加茂台にお住まいの方
問合せ 社協加茂

▼かもっこサロン

と き 11月17日(火) 午前10時～正午
ところ 加茂ふれあいセンター
問合せ 社協加茂

▼りんごちゃん ～工作～

と き 11月20日(金) 午前10時～11時30分
集 合 山城保健センター
対 象 山城区域にお住まいの方
問合せ 社協山城

▼みるくちゃん ～ヨガ～

と き 11月16日(月) 午前10時～11時30分
ところ 山城保健センター
対 象 山城区域にお住まいの方
問合せ 社協山城

▼フレイフレークラブ

と き 11月11日・25日(水) 午前10時～正午
ところ 老人福祉センター
対 象 未就園児とその家族
問合せ 社協木津



高齢者住宅用火災警報器についてのお知らせ

高齢者住宅用火災警報器給付事業につきまして、給付決定をした方に送付させていただきました「給付製品のご案内」の中に記載しております製品型式番号に誤りがありました。お詫びし訂正いたします。ご迷惑をおかけし、大変申し訳ございません。

(誤) SH28453煙感知式、SH28153熱感知式
→(正) SH28453K煙感知式、SH28153K熱感知式

問合せ 高齢介護課高齢者福祉係 ☎75-1213

身体障害者・知的障害者更生相談

身体障害者や知的障害者に関する制度の手続きや日頃の疑問など、何でも気軽にご相談ください。

と き ①11月12日(木) 午後1時30分～3時30分
②12月10日(木) 午後1時30分～3時30分

ところ ①山城福祉センター「第2会議室」
②庁舎北別館「第1会議室」

相談員 京都府身体障害者相談員
京都府知的障害者相談員

問合せ 社会福祉課 ☎75-1211 Fax75-2083

認知症介護相談

要予約

「社」認知症の人と家族の会の相談員が、認知症の方への介護に関するご相談を受けます。

と き 11月24日(火) 午前10時～午後3時

ところ 庁舎北別館2階「第3、4会議室」

申込・問合せ 高齢介護課 ☎75-1213

12月3日～9日は「障害者週間」です

障害者福祉の理解と関心を深め、誰もが参加できる社会の実現のために大切なことを考えてみませんか。

と き 12月4日(金) 午後1時30分～3時

ところ 木津老人福祉センター(社会福祉協議会本所)2階「大会議室」(木津川市木津川端19)

内容 講演：テーマ「障害者の人権」

講師：富田 昌吾 氏(大阪のNPO寝屋川市民たすけあいの会事務局長、龍谷大学短期大学部非常勤講師)

その他・要約筆記および手話通訳をおこないます。
・駐車場は市営グラウンド駐車場を利用ください。

問合せ 社会福祉課 ☎75-1211 Fax75-2083

主催 木津川市・木津川市身体障害者協議会

聴こえに不自由を感じておられる方のための学習・交流会 無料

と き 11月16日(月) 午後1時～4時

ところ 宇治田原町総合文化センター「研修室1」

対象 京都府南部にお住まいの聴こえに不自由を感じている方とその家族

内容 「聴こえ」・「補聴器の使い方」に関してのお話、交流会など

その他 要約筆記、磁気ループの準備があります。

申込・問合せ 11月10日までに、①氏名、②住所、③電話・Fax番号を下記へ。

〒611-0011 宇治市五ヶ庄二番割5-2

宇治市障害者生活支援センター「そら」(担当：中島)

☎33-7185(平日午前9時～午後5時)

Fax32-8459(24時間受付)

障害のある方の就職相談会 無料

地域で暮らしおられる障害のある方の自立した生活を援助するために、就職に関する様々な支援(ハローワークへの同行、登録手続、就職先の紹介・斡旋)や、福祉サービス事業所の紹介、その他、働くことについての様々な情報の提供・相談をおこないます。関心のある方は、ぜひ参加ください。

と き 11月10日・24日(火) 午前10時～午後3時

ところ 工房グリーンフィールド(山城町上粕前畑12-8)

※JR上粕駅から徒歩10分

問合せ 障がい者就業・生活支援センター「あん」

☎86-5056 ☎080-1428-3420

その他 相談会当日以外にも、連絡いただければ相談に応じます。

第3回木津川市人権文化のつどい 無料

～つなごう心と心・ひろげよう笑顔の輪～

人間が生まれながらにして持っている「自由・平等の権利＝人権」は、身近な事でありながら、なかなか日常では語られることはありません。この機会に人権について一緒に考え、感じてみませんか。

と き 12月6日(日) 午前10時～午後4時

ところ 山城総合文化センター(アスパアやましろ)

内容・ロビー等催し 人権作品・啓発活動の展示など
・ホール催し

・木津川市人権啓発ポスターコンクール表彰式

・記念講演(午後1時開演)

講師 池田 香代子 氏

演題 「100人の村 あなたもここに生きています」

問合せ 木津川市人権啓発協議会事務局(人権推進課)

☎75-1217 Fax73-2566

主催 木津川市人権啓発協議会



ふとん水洗い乾燥サービス

ふとん水洗い乾燥サービスは、介護保険制度の要介護認定において要介護度3・4・5に該当する方を対象に、布団をクリーニングするサービスです。ご希望の方には、クリーニングをしている間(約1週間)の代替布団を用意します。(本事業の利用には年度ごとの申し込みが必要となります)

利用回数 一人につき、寝具上下1組を11月・2月の2回利用いただけます。

※1回のみ利用も可能です

利用者負担 1枚につき183円(羽毛布団のみ189円)



問合せ 高齢介護課 ☎75-1213



KYOのあけぼの大学チャレンジ支援講座「地域おこしセミナー」

はじめよう！ 提案力をつけよう！ 一歩踏み出す まちづくりレシピ

みんなで「元気な地域づくり」しませんか。

講 座 内 容		とき・ところ
第1回	講 義：「まちづくりレシピの基本 農食・環境・エネルギーから考える」 講 師：NPO法人 兵庫県有機農業研究会理事長 本野 一郎 氏 活動紹介：JA京都やましろ女性部木津川市支部 ワークショップ：「環境農業から学ぶ地域おこし」  お楽しみ！ ティータイム	11月24日(火) 午後1時～5時 木津人権センター
第2回	拠点づくりを実践している場で聞こう！ 活動紹介：こみカフェゆめ・はあと 江寄 美子 氏 「地域づくりにつながる私の活動」 ワークショップ：「ゆめ・はあとの拠点づくりから学ぶ」  ランチは おふくろ カレー	12月3日(木) 正午～午後4時30分 宇治市「ゆめ・はあと」 バスで行きます
第3回	活動紹介：よっといで ワークショップ：「はじめよう！元気な地域づくりを ～木津川ブランドレシピ～」 ☆めざせ 木津川ブランドづくり!!  「よっといで」の ☆ユニークなランチ☆	12月11日(金) 正午～午後5時 木津人権センター

対 象 京都府内にお住まい又はお勤めの方(男女問わず)
定 員 20人(先着順)
受 講 料 1,000円(3回分、食事代は各自負担)
申込・問合せ 11月17日までに女性センター(☎72-7719 Fax72-1399、月・祝日休館)へ。
そ の 他 ・一時保育があります。(対象：6か月～就学前、無料、要予約[講座開始日1週間前まで])
・手話通訳があります。(無料、要予約[講座開始日1週間前まで])
主 催 木津川市、京都府男女共同参画センター らら京都、京都府

DV被害者等生活支援給付金給付事業

平成20年度の国の給付金事業である定額給付金・子育て応援特別手当を受け取ることができなかったDV被害者の方に、木津川市独自に定額給付金等相当額を給付し、DV被害者の生活を支援します。

対 象 次のすべての要件を満たす方

- ・基準日(平成21年2月1日)以前から木津川市に居住し、申請時においても居住している方で、かつ住民票等に記載されている住所が実際の居住地と異なっている方
- ・裁判所の保護命令の決定書の写しや、配偶者暴力相談支援センターなどの公的機関が発行する証明書など、DV被害の事実が確認できる方および同居するその家族

給 付 額 ・定額給付金相当額 1人につき12,000円(平成21年2月1日時点で65歳以上・18歳以下の方は20,000円)
・子育て応援特別手当相当額 1人につき36,000円(第2子以降の小学校就学前3年間の子ども)

提出書類 DV被害者支援給付金申請書

- (1)本人確認ができるもの(運転免許証、健康保険証等の写し)
- (2)子どもの年齢等が確認できるもの(健康保険証、母子手帳等の写し)
- (3)住所確認ができるもの(住居の賃貸借契約書等の写し)
- (4)DV被害者であることを公的機関が証明する書類の写し
- (5)口座振込先等が確認できる書類の写し

申請期間 11月2日(月)～平成22年1月29日(金) 当日消印有効

そ の 他 定額給付金、子育て応援特別手当、他の市町村で給付される同種の給付金を重ねて受給することはできません。

問 合 せ 人権推進課 ☎75-1217



『キラリさわやかフェスタ&フォーラムを振り返って』

人権
ヒューマンライツ
HUMAN RIGHTS

女と男 みんなが主役 すてきな木津川市 ～心豊かで 健やかに～

男女共同参画社会基本法制定10周年と男女共同参画週間(6月23日～29日)に合わせて、去る6月28日に、いずみホールにおいて木津川市でも男女共同参画事業『キラリさわやかフェスタ&フォーラム』を開催しました。男女共同参画社会とは、男女が社会の対等な構成員として、自らの意志によって社会のあらゆる分野における活動に参画する機会等が確保され、共に責任を担うべき社会をいいます。

この趣旨を広く市内のみなさんにご理解いただくために17団体で実行委員会を構成し実施しました。天候にも恵まれ、市内の方々や枚方市をはじめ市外からの参加者もあり、午前中の販売・体験・活動紹介コーナーなども賑わい、午後からの高石ともやさんによる“トーク&コンサート”や「健やかな人も病める人も、ともに心豊かに暮らすには」のテーマでの“パネルディスカッション”に約400人もの来場者があり、関心の高さがみられる取り組みとなりました。

高石さんは、「昔の家庭は、母親が家族の帰りを待っていた。働く親が増えるなか、昔のままの家族が築けない。男女の役割が大きく変化する社会で、家族それぞれがお互いを待つことや家族とのコミュニケーションが大切である」と歌を交えながら話されました。

また、“パネルディスカッション”では、『健康づくりの推進と福祉の充実』に焦点をあてて、3人のパネラーとの話し合いがあり、コーディネーターからの、「心と体の病気や障害は、もはや決して、一部の気の毒な人の他人事としてとらえられるものではありません。病気とどう上手に付き合うか、また病気や障害を持った人を、家庭や地域の中で一緒にどう支えていくかが問われている時代なのです」・「家族の誰かが病気や介護が必要となったときに、男女を問わず看護や介護に家族・地域で支え合い、心豊かに暮らせる社会であるために必要なこととは」の発言をうけ、パートナーの病気を通しての体験から「今の自分を受け入れる」・「パートナーの存在」、また、自己の病気を通して「家族の支え」・「がんばっている自分にエールを送っている」ことなどを聞かせていただき、テーマに迫ることができました。

今回の『キラリさわやかフェスタ&フォーラム』を契機に、男女が、性別にかかわらず、その個性と能力を十分に発揮することができる男女共同参画のまちづくりを推進していきます。

防どう
高齢者虐待

「高齢者虐待」は人としての尊厳を踏みにじり、命にも関わる深刻な人権侵害です。高齢者虐待は暴力などの身体的虐待に限らず、「高齢者が他者からの不適切な扱いにより権利利益を侵害される状態や生命、健康、生活が損なわれるような状態に置かれること」とされています。

虐待の種類

身体的虐待…叩く、殴る、蹴る、やけどを負わせるなどの暴力やベットに縛り付けるなど身体を拘束すること など
ネグレクト(介護・世話の放棄・放任)…水分や食事を十分に与えない、入浴させない、オムツを交換しない、受診させない、劣悪な住環境で生活させる など

心理的虐待…怒鳴る、ののしる、子ども扱いをする、無視をするなど精神的な苦痛を与えること など

性的虐待…排泄の失敗に対して懲罰的に下半身を裸にして放置する、本人の合意なしに性行為を強要する など

経済的虐待…日常生活に必要な金銭を渡さない・使わせない、本人の不動産や年金・預貯金を取り上げて勝手に使うこと など

高齢者虐待の要因

高齢者虐待は様々な要因が重なり合って発生します。家族間の人間関係、高齢者に対する介護負担や介護疲れ、介護に関する知識不足、認知症による言動の混乱、経済的な困窮など様々な要因が複雑に絡み合っ

困ったことがあれば、相談しましょう

どのようなことが高齢者虐待にあたるのか、介護の知識不足で適切な対応方法がわからずに結果的に虐待になっていることもあります。

介護の負担が重過ぎたり、家族が苦勞をわかってくれない場合は大きなストレスになります。ストレスを溜め込む前に、医師やケアマネジャー、地域包括支援センターに相談しましょう。また、デイサービス(日帰りの通所介護)、ショートステイ(施設での短期宿泊)などの介護保険サービスを利用し、介護負担を減らすとともに、介護者もリフレッシュする機会を持ちましょう。

虐待かな?と気づいたら

虐待行為をしている家族自身も実は苦しんでいる場合があります。市・地域包括支援センターでは、虐待を受けている高齢者とその家族の支援をおこないます。もし、身近で虐待を疑うようなことに気づいたら、まずは市・地域包括支援センターにご相談ください。

高齢者虐待・介護相談窓口

高齢介護課・地域包括支援センター ☎75-1213

地域包括支援センター加茂支所(市役所加茂支所内) ☎76-8502

地域包括支援センター山城支所(山城保健センター内) ☎86-5777

介護相談窓口

サンシティ木津在宅介護支援センター(市坂六本木76) ☎73-8865

在宅介護支援センター木津芳梅園(鹿背山東大池4-1) ☎72-7500

加茂町在宅介護支援センター加茂の里(加茂町駅東四丁目1-3) ☎76-8294

山城町在宅介護支援センター山城ぬくもりの里(山城町上粕天竺堂1-1) ☎86-5460





11月12日～25日 「女性に対する暴力をなくす運動」

気づいてください!

身近なドメスティック・バイオレンス(DV)

STOP
パートナー
への暴力

ドメスティック・バイオレンス(DV)とは?

- ◆「ドメスティック・バイオレンス(DV)」とは、配偶者や恋人など親密な関係にある、またはあった者から振るわれる暴力のことを言い、身体的DV(殴る・けるなど)、精神的DV(暴言・無視するなど)、性的DV(性的行為の強要)などがあります。
- ◆DVは、社会通念や慣習、男女の経済的格差などの社会構造の問題も大きく関係しており、個人の問題ではなく、社会全体の問題として位置づけられ、その対策が図られています。

◆DV防止啓発セミナー

「DVと子ども虐待～母と子を守るために～」

と き 12月10日(木) 午後1時30分～4時
 ところ 木津人権センター
 講 師 井上 摩耶子 氏
 (ウィメンズカウンセリング京都代表)
 申 込 必要ありません。

◆「STOP女性への暴力」パネル展

と き 11月12日(木)～29日(日)
 ところ 女性センター(福祉会館)
 1階「ロビー」

問合せ 女性センター(月・祝休館)
 ☎72-7719 Fax72-1399

平成20年10月に市民のみなさんのご理解とご協力のもとアンケート調査を実施しました。その結果の一部について紹介します。

パートナーからの暴力について

約1割が被害を受けている

暴力を受けた時のその後の対応

誰にも相談しなかった人が多い



●DVの被害を受けた人は約1割、そのうち「ののしる、無視する、脅す」「殴る、ける、物をなげるなど」の被害を受けたことがある人が多くなっています。

配偶者からの暴力の防止及び被害者の保護に関する法律(配偶者暴力防止法)

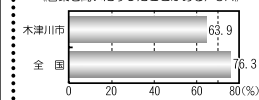

●「自分ひとりで考え、解決しようとした」人が約3割となっています。

●一方で、相談できなかった被害者が「暴力を受け悩んだときに、相談先がわからず、相談できなかった」「パートナーが怖くて何もしなかった」がともに1割強となっています。

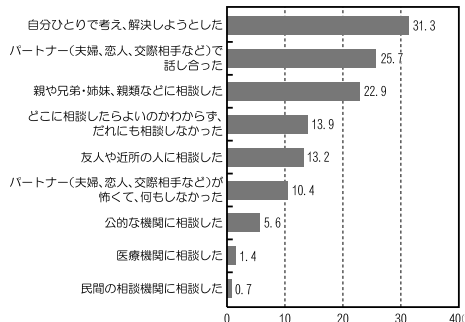

パートナーの暴力に困ったら…

「配偶者からの暴力の防止及び被害者の保護に関する法律」により、あなたの人権は守られています。ご安心の上、下記まで気兼ねなく相談ください。

- ・京都府配偶者暴力相談支援センター
- ・京都府男女共同参画センターDVサポートライン
- ・京都府警察総合相談室(京都府警察本部)
- ・木津警察署相談室
- ・女性の人権ホットライン(京都地方法務局人権擁護課)
- ・木津川市女性センター

☎075-441-7590

☎075-692-3228

☎075-414-0110

☎72-0110

☎075-231-2014

☎72-7719



クリーンセンター建設に向けて

クリーンセンター建設には、みなさんのご理解とご協力が必要です。

今月号では、10月2日におこなわれた第5回清掃センター建設審議会の内容とクリーンセンターについてのQ & Aを紹介します。

第5回清掃センター建設審議会【10月2日(金)】では、次のことを協議しました。

●前回審議会のまとめについて

- ・クリーンセンターを環境都市木津川市のシンボルとして活用する。
 - ・クリーンセンターに環境学習の場や環境に関する情報発信の機能を備える。
 - ・気軽にクリーンセンターに訪れやすい雰囲気づくりを進める。
 - ・将来、リサイクルセンターなども立地することを想定し、候補地を選定する。
- など、前回までの提案や意見を確認しました。

●位置選定の手順と評価方法について

●クリーンセンター施設・立地のコンセプトに基づく位置選定の評価項目等について

- ・位置選定の手順と方法を確認しました。
- ・評価については、クリーンセンター施設・立地のコンセプトに基づき、評価項目等を定め、総合的かつ客観的に望ましい候補地を選定することを確認しました。

■ クリーンセンターQ & A ■

Q. マテリアルリサイクル・サーマルリサイクルとは？

- A.** マテリアルリサイクルとは、ごみを原料として再利用することです。「材料リサイクル」「材料再生」「再資源化」「再生利用」などといわれることもあり、具体的には、使用済み製品や生産工程から出るごみを回収し、利用しやすいように処理して、新しい製品の材料もしくは原料として使うことです。
- 一方、サーマルリサイクルとは、マテリアルリサイクルに適さない廃棄物を焼却処分した場合、その焼却の際に発生するエネルギーを回収・利用することです。代表的な例としては、ごみ焼却による発電や温水などの熱源利用、冷房用のエネルギーとして利用することがあります。

Q. 温暖化防止のために、私たちができることは？

- A.** 現在、家庭でもオフィスでも包装やコピー用紙などの廃棄物が増えており、また電動化によりエネルギー消費が増大しています。このような便利な生活を営む一方で、二酸化炭素排出量は年々増大しています。温暖化の要因となっている二酸化炭素の排出削減には、特効薬はなく、一人ひとりの小さな取組を組み合わせる必要があります。

燃やすごみを減らすこと以外にも、次のような取組が考えられます。ぜひみなさんもお協力ください。

- ・冷房の設定温度を1度高く、暖房の設定温度を1度低く設定する → 年間約33kgのCO₂削減
- ・使わない電気製品のコンセントをこまめに抜き、待機電力を削減 → 年間約60kgのCO₂削減
- ・急発進をしない、駐車中のアイドリングストップ(1日5分間のアイドリングストップ) → 年間約39kgのCO₂削減
- ・買い物に行くときは、マイバッグを持参し、レジ袋をもらわない。 → 年間約58kgのCO₂削減

問合せ まち美化推進課 清掃センター推進室
 ☎75-1215 Fax72-3900
 E-mail: clean-center@city.kizugawa.lg.jp



平成21年度 合併浄化槽設置整備補助金の最終申込受付について

本津川市では、生活排水による水質汚濁を防止し、住みよい環境づくりを進めるために、合併処理浄化槽の設置費用を補助しています。合併浄化槽とは、台所や風呂、洗濯などの家庭雑排水とトイレのし尿汚水をきれいな水にして放流する設備です。今回が本年度最終の申込となり、下記のとおり受付します。

申込資格 市内にお住まいの個人の方で、平成21年度内に合併処理浄化槽を確実に設置できる方

申込締切日 11月30日(月) ※予算の範囲内で先着順となり、定員に達した場合は締切日前に申込を終了することもありますのでご了承ください。

補助金額

規 模	一般地域	特定地域
5人槽	332,000円	532,000円
7人槽	414,000円	614,000円
10人槽	548,000円	748,000円

※今回の平成21年度分の申込をされていない方は、国・府・市の予算編成により補助金の交付ができない場合がありますのでご了承ください。

※工事完了が4月以降となる場合は、平成22年度分での申込をお願いします。

※特定地域とは下水道事業の計画区域以外の地域です。

補助の対象(下記のすべてに該当すること)

- ・自宅に設置する合併処理浄化槽であること
- ・処理対象人数が10人槽までの小型浄化槽であること
- ・市が定める要綱に適合した資格を持つ者が工事をおこなうこと
- ・設置場所(自宅)が下水道事業計画による制限を受けないこと(詳細は問い合わせください)

次の場合は補助金を受けられません

- ・浄化槽法、建築基準法に基づく届出をしないで設置した場合
- ・事業所などの事業活動をおこなうところに設置する場合
- ・販売目的で合併処理浄化槽付きの住宅などを建築、改築する場合
- ・事前に補助金申請をしないで工事をされた場合

申込・問合せ まち美化推進課 ☎75-1215



猫との暮らしを考えてみよう ~人と猫、ともに幸せに~

猫を室内で飼ってみませんか。猫は、それほど広い場所を必要とせず、上下に運動ができれば十分に飼うことができます。

立体的な運動の場所を設ける

猫が遊べるような道具を与えたり、外を眺める場所を設けるなど工夫して、室内で気を紛らわせることが必要です。

トイレのしつけをする

猫のトイレのしつけは比較的簡単なので、市販のトレイなどで清潔な環境を維持しましょう。

不妊・去勢手術をする

性格が穏やかになり、しつけやすくなると言われており、望まない妊娠を防げます。

爪とぎ対策をする

段ボール・木材・市販品などを準備し、爪とぎの場所を覚えさせましょう。



しつけのポイント

- ①しかるときは現行犯で
- ②体罰ではなく、目の前で強く
拍手するなど、大きな音で驚かす
- ③母親が子どもにもものを教えるよう穏やかに
- ④根気よく何度もおこなう



猫を外出させるとこんな可能性が

- ①交通事故にあう
- ②伝染病にかかる
- ③ノミ、ダニをもって帰る
- ④いつの間にか子どもができています
- ⑤他人に迷惑をかける
(よその家で糞尿をしたり、大切なものを傷つける)



飼い主のいない猫に、「おなかを空かせてかわいそう。家では飼えないけど、せめてエサだけはやろうかな」と考えて、猫にエサをやりはじめると...

・爆発的に数が増えます

子猫は、半年で次の子猫を生み、1年で20匹程度出産します。

・迷惑猫になってしまいます

よその家に入り込み花壇を荒らしたり、糞尿をしたり、ごみを荒らしたり様々な迷惑な行為が発生します。

・かえって猫が不幸になることが多いです

縄張り争いでのケガや事故死が増え、猫にとっても住みにくい環境になってしまいます。

※注意：飼い主不明の猫の捕獲は、動物愛護法によりおこなうことができません。

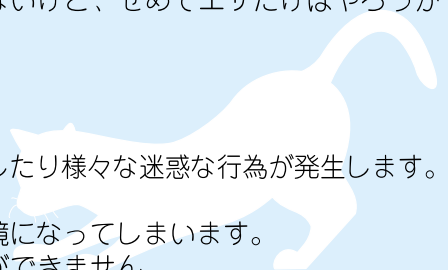



ご活用ください (10月9日現在)

リユース(再利用)のコーナー

ゆずります

サイドボード、ベッド(S)、食器棚、学習机、洋服ダンス、
椅子、テレビ台、チャイルドシート、ベビーフェンス、
マッサージチェア、スキー板、スノーボード、ガスストーブ

ゆずってください

自転車(おとな、こども)、本棚、ベビーベッド、ベビーラック、
ベビーカー(ひとり用、双子用)、ベビースケール、扇風機、
チャイルドシート、テント(3~5人用)、オープンレンジ

人形(ぬいぐるみ含む)、下着類(直接肌に身につける物)の持込はご遠慮ください。資源の再資源化に協力ください。

リサイクル研修ステーション ☎75-2140
(休館日: 月曜・祝日 月曜が祝日の場合翌日)

無料のもののみ、掲載は3か月間

京都環境フェスティバル2009
こどもエコクラブ交流会

府内のエコクラブが集まって、日頃の活動発表や他のクラブとの交流をします。みなさん参加してみませんか。

とき 11月22日(日) 午前10時~午後4時
ところ 京都府総合見本市会館「パルスプラザ」(京都市伏見区)
集合 午前9時15分 リサイクル研修ステーション
※市有バスで現地へ移動します。

解散 午後4時 リサイクル研修ステーション
テーマ 「つなげる 広がる KYOのエコ」

内容 テーマゾーン
・NPO、学校、企業等による展示・体験ゾーン
・家族で楽しめるミニステージ
・NPOなどによる環境ワークショップ
・次世代自動車展示・試乗コーナー など
対象・定員 市内にお住まいの小中学生30人(先着順)

参加申込 11月17日までに電話で、リサイクル研修ステーション(☎75-2140)へ。
(休館日: 月曜・祝日 月曜が祝日の場合翌日)

主催 京都府、京と地球の共生府民会議、京都府地球温暖化防止活動推進センター、京都グリーン購入ネットワーク、(財)自治総合センター

フェルトで作るクリスマスオーナメント

ピアノ鍵盤用フェルトの切れ端や、手作りフェルトを使って作ります。

とき 12月13日(日) 午後1時30分~3時30分
ところ リサイクル研修ステーション

対象 市内にお住まいの小中学生以上の方(小学生低学年は保護者同伴)
定員 15人(先着順)

参加費 ひとり100円
持ち物 タオル2枚(1枚は手ふき用、1枚は作品の水分とり用)、作品を入れるビニール袋、麺棒(料理用)

申込・問合せ 11月30日までに電話で、リサイクル研修ステーション(☎75-2140)へ。
(休館日: 月曜・祝日 月曜が祝日の場合翌日)

主催 木津川市こどもエコクラブサポーターの会



エコリーダー「くるっと」「環境まつり」プロデュース

~人がよってクル なんでもリサイクル~

とき 11月14日(土) 午前10時~午後4時
ところ リサイクル研修ステーション
内容 布ぞうりと手芸品の展示販売
・リユース品の展示(衣類や雑貨などをお持ち帰りいただけます)
・活動内容の写真展示 手芸教室 木工教室
・「木津川の魚たちのパネル」と「水槽展示」
・空き瓶利用の「ボトルアクアリウム」
・エコキャンドル作り
・河川一斉清掃の写真展示 子どもぬりえ
・野菜販売(堆肥利用の農産物)午前10時30分~(無くなり次第終了)
・堆肥無料配布(量:約10リットル、先着50人。堆肥無料引換券は、当日午後1時に受付にて配布)
※来場者にもれなく素敵なプレゼント

問合せ リサイクル研修ステーション ☎75-2140
(休館日: 月曜・祝日 月曜が祝日の場合翌日)

共催 木津川市
協力団体 森林ボランティア サン・フォレスター
木津川管内河川レンジャー
木津川市こどもエコクラブサポーターの会
木津川を美しくする会木津川支部

地産地消のエコクッキング教室「当尾のどぼうづくし」

加茂の当尾は昔からどぼうの産地として有名です。
今回、木津川市食生活改善推進員協議会加茂支部の方たちに、どぼうを使った料理を指導していただきます。

とき 12月4日(金) 午前10時~正午
ところ 南加茂台公民館「調理室」

定員 20人(先着順)
費用 600円

持ち物 エプロン、三角巾、手拭きタオル、筆記用具
申込 リサイクル研修ステーション ☎75-2140
(休館日: 月曜・祝日 月曜が祝日の場合翌日)

主催 エコリーダー「くるっと」(木津川市廃棄物減量等推進員の会)

廃品回収業者とのトラブルに注意してください

全国的に不用品や廃品を回収している廃品回収業者との間で、次のようなトラブルが増えてきています。

国民生活センターに寄せられている~相談事例~
・無料と思って呼び止めたら、後で有料と言われた
・無料と思って頼んだら、車に積んだ後で料金を請求された
・車に積んだ後で、見積りの2倍以上の料金を請求された
・業者が回収した物が不法投棄されていた

こうしたトラブルを避けるためには、次のことを守ってください。
・粗大ごみや不用品の処分は、市のルールに従って処理してください。
・粗大ごみに出せない家電リサイクル法対象品やパソコンなどの処分方法について分からない場合は、問い合わせください。

問合せ まち美化推進課 ☎75-1215

話題

水災に備えて

9月6日、京都府消防協会相楽支部水防訓練

精華町むくのきセンターで、京都府消防協会相楽支部水防訓練がおこなわれました。

この訓練は、消防団員として、有事の水災に対処するための水防工法知識を習得するとともに、団員の資質向上を目的としておこなわれ、当日は相楽中部消防組合消防本部・精華町消防本部の消防職員をはじめ、相楽郡内の消防団員212人、木津川市消防団からも70人の消防団員が各種水防工法訓練に参加し、必要な技術を身につけました。



防災意識の向上を目指して

9月9日、救急フェアに消防団女性部が参加

イオン高の原ショッピングセンター内で、相楽中部消防組合消防本部主催の救急フェアが開催されました。

救急の日に毎年開催されているもので、今年は「心肺蘇生法とAEDの使用法体験」や「住宅用火災警報器のPR」のほか、消防団女性部の取り組みとして、お子さんを対象とした「防災すごろく」を開催し、地震・防災対策などについて学びました。



途上国の障害者福祉発展に貢献したい

9月14日、シニア海外ボランティアの登丸寿一さんが出発のあいさつ

10月から2年間、タイへ障害者支援をおこなうため派遣される登丸寿一さんが出発のあいさつに市役所へ来られました。



大学で障害者福祉理論などを指導してこられた経験を生かし、退職を機に途上国の障害者福祉の発展に貢献したいと考えられたそうです。現地の特殊教育センターで、障害者の社会参加・生活の質の向上の一助となるデイサービスプログラムの開発などを実践していかれます。

日々の努力を積み重ね

8月9日、全日本少年武道なぎなた錬成大会で敢闘賞

日本武道館でおこなわれた全日本少年武道なぎなた錬成大会の演技競技(小学1・2年の部)で、谷川陽菜さん・藤本彩乃さんが3位敢闘賞をとりました。また、9月6日に京都市武徳殿でおこなわれた京都なぎなた大会では、木津川市なぎなたクラブの多数の会員が演技競技・試合競技で好成績を残しました。夏休み中、暑さにも負けず練習し、その成果を十分に発揮されました。



古布を再利用

8月23日、リサイクル研修ステーションでさき織り教室

さき織^{はた}というのは、機織り機で布を織るときに端切れ布などを横糸に利用することで古布の再利用を図ろうというものです。

講師には、木津川市こどもエコクラブサポーターの会の方を招き、子どもたちの指導に当たっていただきました。

オリジナルのランチョンマットに仕上がり、子どもたちも自慢の作品に満足そうでした。

※この事業は、「全国モーターボート競走施行者協議会助成事業」から助成を受けています。



美味しいそばを楽しみに

8月29日、こどもエコクラブがそばの種まき

木津川市こどもエコクラブ「山背古道そば探検隊」が、そばの種まきをおこないました。

州見台の畑をお借りし、種まき機と手まきのふたつの方法で、種まき作業を体験しました。11月にはそばの刈り入れ、脱穀作業、製粉をします。その後、そば打ちをして、美味しいそばを食べるのが楽しみです。

※この事業は、「全国モーターボート競走施行者協議会助成事業」から助成を受けています。



ご寄附ありがとうございました

9月18日に岩井長信様から1,000,000円のご寄附をいただきました。

この寄附金は、福祉事業に活用させていただきます。ありがとうございました。

交通事故を減らすために

9月18日、木津川市交通安全対策協議会が交通安全街頭啓発

木津川市交通安全対策協議会が、(株)平和堂アル・プラザ木津店、近鉄山田川駅前で、「秋の全国交通安全運動」街頭啓発活動をおこないました。

「秋の空 さわやかマナーで 事故防止」のスローガンのもと、約30人の委員が啓発物品を配布し、交通事故防止を促しました。



<市民のみなさんへ>

交通安全運動期間中に限らず、日頃から車を運転する場合は、安全運転を心がけましょう。特に「飲酒運転は絶対にしない、させない」を心がけてください。

また、一旦停止などの規制がある所や見通しが悪い交差点では、必ず一旦停止をして安全を確認し、交通ルールを守りましょう。

楽しかった京丹後

8月1日・2日、少年野球チームが友好都市 京丹後市へ

京都府の南端の木津川市と、北端の京丹後市は昨年1月に友好都市の締結をおこないましたが、少年野球の交流は、旧木津・丹後町時代を含めると25年以上も続けられている恒例行事となっています。今年も8月に木津川市の野球チーム(児童約60人)が京丹後市を訪れ、海水浴やスポーツ交流を楽しみました。

参加者の感想

丹後の感想

州見台小学校6年

中戸 太一

丹後へ行く日の朝、ぼくは楽しい気持ちでバスに乗りました。待ちに待った丹後。友達としゃべりながらも、海の飛びこみのこと、いろんなチームと戦う交流試合のこと、向こうの宿のことやどんな土産があるかなど。

しかし、そこで最悪なことが起きました。途中では激しい雨が降ってきたのです。ぼくはずっとやむように願い、到着ギリギリでやっとやみました。

それから時間になると準備をしてさっそく海の中へ。「冷たっ」プールより十度は冷たく感じました。水なれの後一番楽しみにしていた飛びこみへ。友達二人といっしょに行くと「高っ」と思い、二人を見ると、同じような顔をしていました。そこから誰が先に飛ぶか口論、ちなみに時間は十分ちょっと。「誰から飛ぶ」「おれいややで」「そんなんせこい」「勇気を出せ」「じゃあお前が出せ」「うるさい」そうして一番に飛んだのがぼくでした。「ピッチャーン」「おおっ」思わず声を上げました。あんなにこわいと思ってた物がこんなに気持ちいいとは全く思いませんでした。それから何回もやり、反対側ではでっかいういを見ました。

そうして大満足。夜はみんなで宴会をし、丹後一日目を終えました。

二日目、空は灰色。いつ降ってきてもおかしくないような天気。そしてグラウンドへ行く途中まさかのじゃじゃ降り。みんなで野球もどき、でも本当の野球とはほど遠いものでした。

宿に帰り気持の入れかえ、私服のまま海へGO。風呂に入ったのも忘れ、みんなずぶぬれで大はしゃぎ、バスが出る時間まで遊びました。海では最高の思い出ができました。でもやっぱり野球ができなかったのは残念でした。バスの中では時間当てゲーム、そんな気分じゃなかったけど紙に七時二十九分と書きました。それから、雨にはさからえないから仕方ないと友達としゃべっていました。そして、みんなが時間を気にしはじめました。七時をすぎています。「じー」「はい、つきました。」時間は七時半です。一分差でぼくが一位。かまぼこを三本もらいました。「これも一つの思い出」ぼくは心の中で笑いました。

こうして一泊二日の丹後は幕を閉じました。野球はできなかったけど、他には沢山の思い出ができました。他の人との交流もできたし、丹後に行って本当によかったと思います。



長寿を共に祝って

9月19日・20日・21日、加茂文化センターで敬老会

敬老会は、加茂文化センターを会場に、旧3町ごと3日間にわたって、計6回に分けておこない、計1,780人の方にご参加いただきました。

敬老会の対象となる市内の数え年70歳以上の方は約9,100人おられます。

市内の最高齢者は山城区域にお住まいの中野さんで、満104歳になられます。男性の最高齢者は、山城区域にお住まいの大西さんで満103歳です。

敬老会では、節目を迎えられた方に祝い品が贈呈され、その後、文化協会や大衆演劇の出し物を楽しんでいただきました。



(紙面の都合上、抽選で1人の児童の感想文を掲載しています)

学研都市インフォメーション

Kansai Science City Information

けいはんなプラザ

けいはんなプラザ・プチコンサート

毎週水曜日、けいはんなプラザ・アトリウムロビーでカジュアルなコンサートをおこなっています。若手音楽家のみずみずしい音楽をゆっくりとお楽しみください。

- とき** 毎週水曜日 午後0時15分～0時45分
ところ けいはんなプラザ「アトリウムロビー」
料金 無料(駐車場1時間未満無料)
- 11月11日** Autumn Concert ～2つのヴァイオリンとピアノで織りなすハーモニー～
 曲目: パッハ/2つのヴァイオリンの為にコンチェルトニ短調 BWV1043 より第1楽章 ほか
 出演: 若谷陽子(ヴァイオリン)、出川園子(ヴァイオリン)、寺島有華(ピアノ)
- 11月18日** オータムヴォーカルコンサート
 曲目: 小林秀雄/落葉松 ほか
 出演: 上羽良太(バリトン)、水田温子(ピアノ)
- 11月25日** 晩秋のブ람ス ～ヴァイオリンの調べ～
 曲目: ブ람ス/ヴァイオリンソナタ第2番 ほか
 出演: 山口由美(ヴァイオリン)、山崎雅世(ピアノ)
- 12月2日** 冬の調べ ～ピアノの音色に包まれて～
 曲目: ハイドン/ピアノソナタ Hob.XVI:37 ほか
 出演: 岡村星見(ピアノ)

問合せ けいはんなプラザ・プチコンサート実行委員会 ☎95-5105

けいはんなフィルハーモニー管弦楽団演奏会

- とき** 11月1日(日)
 午後2時開演
 (午後1時30分開場)
- ところ** けいはんなプラザ「メインホール」
- 料金** 一般/1,000円
 けいはんなプラザ友の会会員/700円
 ※未就学児は入場できません。
- 指揮** 新角耕司
- 曲目** ベートーヴェン/交響曲第5番ハ短調 Op.67
 プロコフィエフ/「ピーターと狼」Op.67 (お話: 内海 結)
 オネゲル/「パシフィック(231)」
 J.シュトラウスII/ポルカ「雷鳴と電光」Op.324
- 問合せ** けいはんなプラザ内 オーケストラ事務局
 ☎95-5115
<http://www.kpo.jp/> E-mail: info@kpo.jp
- 主催** けいはんなフィルハーモニー管弦楽団



けいはんな映画劇場

「ディア・ドクター」

(2009年 日本)



- 監督** 西川美和
- 出演** 笑福亭鶴瓶、瑛太、八千草薫、余貴美子、井川遥、香川照之 ほか
- 公式HP** <http://deardocor.jp/>
- とき** 11月20日(金)
 午前10時30分～、午後2時～、午後7時～
 11月21日(土)・22日(日)
 午前10時30分～、午後1時30分～、午後4時30分～
- ところ** けいはんなプラザ「メインホール」
- 料金** 一般 1,000円
 中学生以下、60歳以上 700円
 けいはんなプラザ友の会会員 700円
- 駐車場** 無料
- 問合せ** (株)けいはんなコンベンション事業部 ☎95-5115

2Fギャラリー展示

第4回スケッチ工房水彩画展

透明感ある水彩画を楽しみながら描いたゆかいな仲間作品展をご覧ください。

- とき** 11月12日(木)～15日(日) 午前10時～午後5時
 (初日は正午から、最終日は午後4時まで)
- 主催・問合せ** スケッチ工房(小田) ☎090-5129-6243

中西創作シャドーボックス展

同柄の平面な紙(ポストカードなど)を切り重ねることで、人物や動物に命が吹き込まれ、3Dの世界がたのしめるアートです。

- とき** 11月28日(土)～30日(月) 午前10時～午後4時
 (初日は午後0時～、最終日は午後2時まで)
- 主催・問合せ** 中西節子(全日本総合手工芸3D講師)
 ☎0742-23-5521

ステンドグラスKazu作品展

ステンドグラスの作品約100点が展示されます。

- とき** 12月4日(金)～6日(日) 午前10時～午後5時
 (最終日は午後4時まで)
- 主催・問合せ** ステンドグラスKAZU(三野) ☎72-4328

けいはんな市民雑学大学 第19回講座

- とき** 11月28日(土) 午後2時～4時
- ところ** サンタウンプラザこすもす館
 (イオン高の原ショッピングセンター)
 4階「こすもすホール」
- 内容** 「環境が知能を持つロボット時代がやってくる」
- 講師** 萩田 紀博 氏
 (ATR知能ロボティクス研究所所長)

- 定員** 60人(先着順)
- 内容** 100円(資料代)
- その他** 申し込みは不要です。
 講義終了後、講師を囲んで懇親会をおこないます。(自由参加・有料)
- 主催** けいはんな市民雑学大学運営委員会
- 問合せ** 渡辺 ☎090-7880-6787

私のしごと館

特別体験メニュー

他にも楽しい体験をおこなっています。日程などの詳しい内容は、ホームページまたは、下記の問合せまでご確認ください。 URL <http://www.shigotokan.jp/>

特別体験メニュー	定員	体験料金
NEW!! 小さなシクラメンでクリスマス飾りを作ろう	20組/回	1,500円/組
NEW!! 西陣織のコースターを作ろう	10組20人/回	300円/組
NEW!! 干支の壁掛けを作ろう	6組12人/回	500円/組
NEW!! D・I・Y 便利BOXを作ろう	8組16人/回	1,000円/組
NEW!! ペアうるし椀を作ろう	6組12人/回	1,000円/組
NEW!! スイーツストラップを作ろう(当日受け付けのみ)	50組/日	500円/組
家族で作ろう、休日ランチ!	10組20人/回	1,000円/組
宇宙のしごとを体験しよう	5組10人/回	300円/組
デラックスフラワーアレンジメントを作ろう	6組12人/回	1,000円/組
消防家族体験	6組12人/回	300円/組
オリジナルハガキを作ろう～京版画～	6組12人/回	300円/組
メタルサイコロを作ろう	4組 8人/回	500円/組
京象嵌のストラップを作ろう	6組12人/回	1,000円/組
デザインすりガラスを作ろう【グラス編】	10組20人/回	500円/組
CDラックを作ろう	6組12人/回	500円/組
図形で遊ぼう!! パソコンで簡単プログラミング	10組20人/回	500円/組
簡単! 生キャラメル作り	12組24人/回	500円/組
オリジナルカードを編集しよう(当日受け付けのみ)	36組/日	300円/組
初めてのカット体験～美容師～	4組 8人/回	300円/組
友禅の巾着袋を作ろう	6組12人/回	1,000円/組
ギフトのラッピングをしよう	6組12人/回	500円/組
D・I・Y 飾り棚を作ろう	8組16人/回	1,000円/組
ピアノの音を合わせてみよう	6組12人/回	300円/組
みんなで考えよう! まちづくり	6組12人/回	800円/組
写真入りノートを作ろう	5組10人/回	300円/組
リリちゃん人形を作ろう(当日受け付けのみ)	80体/日	500円/組
時計を作ろう	9組18人/回	1,500円/組
チョコマドレーヌを作ろう	24人/回	300円/人
パソコンの組立を体験しよう	5組10人/回	300円/組
家の間取りを考えよう	6組12人/回	300円/組



- 1組は同伴者1人と子ども1人です。(体験メニューにより、子どもの対象年齢を設定しています)
- 開催日の30日前から7日前まで電話による事前予約をおこなっています。
- ※当日受け付けのみの体験もあります。当日は、2階申込受付で開催時間の15分前まで受け付けします。(受付場所、方法が異なる体験メニューもあります)

事前予約・問合せ

私のしごと館 個人予約係(開館日の午前10時～午後5時まで) ☎98-6121 Fax98-6202

けいはんな記念公園

◆文化の日無料開放デー

と き 11月3日(祝・火) 午前9時～午後5時
ところ 水景園
料 金 無料

◆水景園15周年シンポジウム

と き 11月3日(祝・火) 午後1時～3時
ところ 水景園観月楼
料 金 無料

◆紅葉ライトアップ

と き 11月6日(金)～29日(日)の金土日祝 午後5時～8時
ところ 水景園
料 金 庭園入園料

◆相楽文華展

と き 11月7日(土)～9日(月) 午前10時～午後5時
ところ 水景園ギャラリー月の庭
料 金 庭園入園料

◆関西文化の日水景園開放デー

と き 11月15日(日) 午前9時～午後8時
ところ 水景園
料 金 無料

◆水景園コンサート～邦楽の演奏会～

と き 11月15日(日) 午後2時～3時
ところ 観月楼地階
料 金 無料

◆秋の落ち葉・木の実クイズラリー

と き 11月22日(日) 午前10時～午後4時
ところ 屋上棚田
料 金 庭園入園料

◆植物博士と森ツアー&標本づくり

と き 11月22日(日) 午前11時～正午、午後2時～3時
ところ 屋上棚田
料 金 庭園入園料

◆相楽木綿～絨と色糸の織りなす絨織りの魅力～

と き 11月22日(日)～29日(日) 午前10時～午後5時
ところ ギャラリー月の庭
料 金 庭園入園料

◆星空カフェ～スペシャル～ペガサスの大四角形をみてみよう!

と き 11月28日(土) 午後6時～8時
ところ 観月楼屋上
料 金 庭園入園料、カフェ代金

問合せ けいはんな記念公園管理事務所 ☎93-1200

参考 通常の開園時間: 午前9時～午後5時、通常の入園料: 一般200円、小中学生100円
URL <http://www.keihanna-park.jp/>



ホー・ル・イ・ベ・ン・ト

ラッシュさんの「英会話教室 第7弾」

ロンドン生まれのラッシュ先生。プリティッシュ英語の初級会話教室です。

と き 平成22年1月下旬～5月下旬
(毎回火曜日)

午前9時30分～ 90分 全10回

定 員 15人(10人以下の場合は開講しません)

受講料 ひとり8,000円

※詳しくは広報12月号・1月号でお知らせします。

森脇宏先生の「水彩画・絵手紙教室」

季節の挨拶・年賀状。こんな葉書を贈りたい。こんな便りを貰いたい。

と き 12月上旬～平成22年6月上旬
(毎回金曜日)

午前9時40分～ 90分 全10回

定 員 15人(10人以下の場合は開講しません)

受講料 ひとり10,000円

※詳しくは広報12月号・1月号でお知らせします。



李林遥さんの「中国語入門講座 第6弾」

北京生まれの李林遥先生。ニイハオから始まる初級中国語入門講座です。

と き 平成22年4月下旬～7月下旬
(毎回土曜日)

午前9時30分～ 90分 全10回

定 員 15人(10人以下の場合は開講しません)

受講料 ひとり8,000円

※詳しくは広報12月号・1月号でお知らせします。

加茂プラネタリウム館

★一般投影(土・日・祝)「11月の星空案内」

当日先着順 約60分 80席

①午前10時30分 ②午後1時30分 ③午後3時

【一般投影中止日】11月21日(土)・29日(日) 午前

★団体予約投影(火・水・金)

10人以上で10日前までにご予約ください。

★料 金

	3歳～小学生	中高生	大人
市内	無料	300円	500円
市外	200円	300円	500円

★その他 小学生以下は保護者同伴

申込・問合 加茂プラネタリウム館 (☎76-7645)
午前9時～午後5時
(定休:月・木曜、祝日の場合は開館)

いずみホール

日	月	火	水	木	金	土
1	2	3	4	5	6	7
8	9	10	11	12	13	14
15	16	17	18	19	20	21
22	23	24	25	26	27	28
29	30	1	2	3	4	5
6	7	8	9	10	11	12

○は休館日

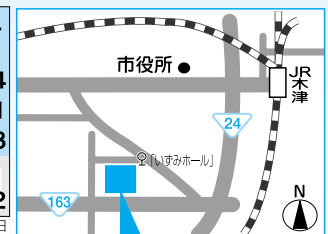

いずみホール(中央交流会館)
☎72-8800 [月曜日休館]

いずみホールの「クリスマス子供大会」無 料

今年もいずみホールの楽しいクリスマスへ行こう。

と き 12月20日(日) 午後1時30分～

内 容 マジック、ゲーム、おはなし、プラスバンド、映画など。プレゼントもあります。

申 込 事前申し込みは不要です。

その他 内容が変更になる事がありますのでご了承ください。
※詳しくは広報12月号でお知らせします。

いずみホール映写会 無 料

京都府教育庁推奨映画やちょっと古いけど懐かしい映画など、普段あまり見ることができない映画が中心です。内容は1週間ほど前に決定します。

と き 11月18日、12月16日(水)
各日午後1時30分～

その他 事前申し込みは不要です。

蓮井和子先生の「着物の着付け教室 第6弾」

おしゃれの極み・和服。お正月は自分で着よう。

と き 11月7日・14日・21日・28日、12月5日(毎回土曜日)
午後1時30分～ 全5回

定 員 15人(10人以下の場合は開講しません)

受講料 ひとり5,000円

※詳しくはいずみホールへ問い合わせください。

★秋の星&サックスコンサート★【予約制】

大人のためのコンサート ～ジェットストリームの世界～

と き 11月29日(日) 午後3時～4時30分(1回90分)

内 容 プラネタリウム投影およびサックスコンサート
＜演奏予定曲＞

♪ゴッドファーザーのテーマ ♪星に願いを 他

出 演 Saxy-Planets

対 象 一般

定 員 70席

参加費 左記の観覧料金

申 込 直接、または電話で加茂プラネタリウム館へ。
その他 イベントのため、中学生以下は保護者が同伴ください。

主 催 教育委員会

★予告 12月23日クリスマスイベント

「サンタさんがやってくる」
詳しくは広報12月号でお知らせします。





アスピアシアター

「60歳のラブレター」

と き 11月14日(土)
1部 午前10時30分～
2部 午後1時30分～
(全席自由席)

ところ アスピアやましろ
「グリーンホール」

チケット 前売(一般)1,000円
(シニア60歳以上) 800円
当日(一般)1,200円
(シニア60歳以上)1,000円

※アスピアやましろ窓口にて発売中。電話
予約(予約後1週間以内にお引取り)もで
きますので、ぜひご利用ください。



アスピアやましろ

日	月	火	水	木	金	土
1	2	3	4	5	6	7
8	9	10	11	12	13	14
15	16	17	18	19	20	21
22	23	24	25	26	27	28
29	30	1	2	3	4	5
6	7	8	9	10	11	12

○は休館日



アスピアやましろ(山城総合文化センター)
☎86-5851

グリーンホールイベント

イベント名	と き	料金	主 催
木津川市文化協会 オン・ステージ	11月7日(土)・8日(日) 開演 7日午前10時30分～ 8日午前11時～	無料	木津川市文化協会
アスピアシアター 「60歳のラブレター」	11月14日(土) ①午前10時30分～ ②午後1時30分～	有料	アスピアやましろ
第5回京都ラ・ピッシュ・ アンサンブルinアスピア	11月15日(日) 午後2時～	無料	木津川市青少年育成 委員会山城支部
木津川市・京丹後市 友好都市少年少女 合唱団交歓演奏会	11月22日(日)	無料	教育委員会
映画「ゆずり葉」	11月29日(日) ①午前10時～ ②午後2時30分～	有料	相楽ネットワーク委員会

長島貞爾 米寿展 無 料

永年にわたり山城地域の書道文化振興に貢献され、
今年米寿を迎えられた長島貞爾氏の功績を讃え、書
道人生の集大成の個展を開催します。

(主催：日本書学館山城支部)

と き 11月14日(土)
午前10時～午後4時
11月15日(日)
午前10時～午後3時

ところ アスピアやましろ
「視聴覚室・研修室」

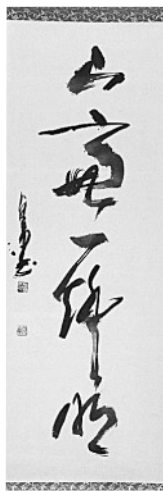

長島 貞爾 氏

大正11年山城町に生まれる。日本
書学館創始者大貫思水に師事。その
書風に魅せられ爾来50有余年、書を
伴侶とする。その間、各所に支部を
創設し、塾生の指導にあたる。

園芸教室～「正月の花」の寄せ植え～

花は私達の暮らしを彩り、潤いを与えてくれます。
ぜひご参加ください。

と き 12月18日(金)
1部：午後1時30分～ 2部：午後3時～

ところ アスピアやましろ「創作室」

対 象 山城区域にお住まいの方

材料費 1,800円

講 師 木津高校システム園芸科

武野 秀行 教諭・システム園芸科3年生

定 員 各部20人(先着順)

申 込 11月5日 午前8時30分～15日に、材料費
を添えてアスピアやましろ窓口へ。(電話
予約可能)

お知らせ

不動川公園有料施設(テニスコート・グラウンド)の利
用申込開始日(抽選日)の変更について

アスピアやましろでおこなっている不動川公園有料
施設の平成22年1月分・2月分の利用申込開始日(抽
選日)を会館利用都合により、下記のとおり変更します。

変更前 12月6日(日)午前9時～(第1日曜日)

変更後 12月5日(土)午前9時～(第1土曜日)

行政サービスコーナーのご案内

アスピアやましろの行政サービスコーナーは、土
曜日・日曜日・祝日もご利用できます。

業務内容・住民票・住民票記載事項証明書・印鑑登録
証明書(印鑑登録カードが必要)の交付

※不正交付を防止するため、本人確認にご協
力ください。(窓口で運転免許証などが必
要です。詳しくは問い合わせください)

・し尿くみ取り券の販売

受付時間 午前8時30分～午後5時

休館日 月曜日(月曜日が祝日の場合翌日)



歌謡コンサート 昭和の心を唄う

～生きる力を与えてくれた昭和の演歌をお楽しみください～
と き 11月8日(日)

午後1時30分～(開場 午後1時)

ところ 加茂文化センター「あじさいホール」

チケット 全席自由席 1,000円

※加茂文化センター窓口でも取り扱い中

主催・出演 浅野 晴美、山村 和子とその仲間たち

企画・協力 日本の二十一世紀委員会

後援 教育委員会

問合せ 山村 ☎090-8758-1782

パソコン教室 特別講習会

～年賀状講習会(4回講座)～

今年も年賀状のシーズンがやってきました。写真やイラストなども挿入して、素敵な賀状を作成しましょう。初めての方もぜひ挑戦してください。

と き 11月19日・26日、12月3日・10日(木)

午前10時～正午(休憩あり)

定員 5人(要予約)

受講料 チケット4枚綴り 6,400円(有効期限3か月)

教材費 500円

持ち物 各自の年賀状住所録、年賀状はがき、写真など

申込・問合せ 11月17日までに、電話で加茂文化センター(☎76-4611)へ。

その他 通常90分のところ120分でおこないます。
・欠席時は、通常レッスンの90分で対応可能です。
・使用するソフトは『筆ぐるめ』です。

あじさいギャラリー

『第3回 ホビー&トイ展示会2009』

～ホビー模型とおもちゃのユニーク展示会～

と き 11月26日(木)～29日(日)

※初日は午後1時からです。

ところ 加茂文化センター2階「展示ショーケース」

出展者 福西 大作 他

木津川市音楽芸術協会 20周年記念コンサート

と き 11月29日(日)

午後1時30分～(開場 午後1時)

ところ 加茂文化センター「あじさいホール」

料金 大人1,000円

高校生以下500円(参加協力金)

曲目 ピアノ連弾 スラブ舞曲第1集作品46より

・童謡 あめふりくまのこ

・独唱 オペラ「蝶々夫人」より

“ある晴れた日に” 他

主催 木津川市音楽芸術協会

後援 木津川市、教育委員会

連絡先 田村 ☎76-4934、井上 ☎76-5851

高原 ☎76-6384



加茂文化センター

日	月	火	水	木	金	土
1	2	3	4	5	6	7
8	9	10	11	12	13	14
15	16	17	18	19	20	21
22	23	24	25	26	27	28
29	30	1	2	3	4	5
6	7	8	9	10	11	12

○は休館日



加茂文化センター(あじさいホール)
☎76-4611

加茂文化教室受講生募集見学会

◆初めてのアコースティックギター(個人レッスン)

ギターが弾けたら…と思ったことはありませんか。基本的なことから丁寧に指導します。初めての方、ご高齢の方、大歓迎です。

受講日 金曜日(月2回)

受講料 7,000円

講師 JEUGIA講師 増田 隆

【見学会】

と き 11月6日・20日(金) 午後7時30分～8時

◆トールペイント

ペインティングの技法をマスターして、色々な物に描いてみませんか。

受講日 火・木曜日(月2回)

受講料 初級4,000円 上級5,000円

講師 CDA・パロスバーデス主宰 前田 京子

【見学会】

と き 11月17日(火) 午後7時～9時

11月12日・26日(木) 午後1時30分～3時30分

※見学希望の方は事前に文化センターへ申し込みください。

申込・問合せ 加茂文化センター ☎76-4611

土曜ふれあいロビーコンサート 無料

エレクトーン&ピアノ

と き 11月7日(土) 正午～

出演 「花音」

東 まゆみ、新 文子、伊藤 美也子

岸田 直美、藤井 千賀、矢野 裕美

2005年5月よりjet-JEUGIA支部(全日本エレクトーン指導者協会)会員でグループを結成し、演奏活動を始める。現在京都南部の幼稚園、保育園、お年寄りの施設、病院等を中心に活動中。

曲目 NHKメドレー(鈴木 邦彦 他)

天地人～オープニングテーマ(大島ミチル)

ピアノと歌

と き 11月21日(土) 正午～

出演 「音の絵」 植村 忍

昨年、加茂文化センターロビーコンサート出演。他、宇治市役所市民交流ロビー、病院でのコンサートに出演。

曲目 エリーゼのために(ベートーヴェン) ほか
耳馴染みのあの名曲から…

ところ 加茂文化センター1階「ロビー」

主催 教育委員会

※都合により公演内容の一部が変更になる場合があります。

ほっこりしに出かけませんか？ ～当尾の石仏～

加茂町当尾地区に点在する石仏は、数百年の時を経て、今なお訪れる人々の心を和ませてくれます。あなたも石仏めぐりに出かけてみませんか？

だいもんほとけにだい あみだ 大門仏谷大阿弥陀

谷間の巨石に彫りこまれた如来型の摩崖仏。この谷を仏谷と呼び、小田原への入り口に当たるところです。当尾の石仏の中でも最大最古の像です。



やぶのなかさんぞんまがいぶつ 藪の中三尊磨崖仏

東西小田原の境目に当たるところ。浄瑠璃寺の門前から少し東へ行くと、東小の集落にさしかかったところの巨石に、阿弥陀・観音・地蔵の三尊が刻まれています。弘長2年(1263年)の制作年があります。



ふどうみょうおうりゆうそう 不動明王立像

仏身1.3mの立像で、開いた足、丸い眼、太い剣が印象的です。俗に「一願不動」と呼ばれ、一つだけ一心にお願いすれば、願いをかなえてくれるといわれています。



あみだじそうまがいぶつ 阿弥陀地蔵磨崖仏(カラスの壺)

道の分岐点にある巨石の二面に、阿弥陀像と地蔵像が刻まれた珍しい磨崖仏です。康永2年(1342年)の銘文が刻まれています。同じ分岐点の道端にある礎石は、近くの東小田原随願寺のものと伝えられています。これが唐臼に似ているところからカラスの壺と呼ばれるようになりました。



わらい仏

阿弥陀三尊磨崖仏は俗に「わらい仏」と呼ばれ、当尾の石仏の中で、もっとも親しまれている石仏です。永仁7年(1299年)の銘文があります。磨崖仏の上に岩が庇のようにせり出しているため、雨による侵食が少なかったことから、保存状態も良好です。この磨崖仏の近くにもかつて岩船寺に向かう古い道があったといわれています。



みろくぶつせんごくまがいぶつ 弥勒仏線彫磨崖仏(ミロクの辻)

奈良から笠置寺へ向かう道筋と岩船寺への辻に位置している線刻の弥勒磨崖仏は、笠置寺の線刻弥勒磨崖仏を模刻したものといわれ、室生の大野寺の弥勒磨崖仏とも規模は異なりますが同じ信仰に基づいています。文永11年(1274年)に大工末行が刻んだことが記されています。



図書館だより

LIBRARY
INFORMATION

休館日カレンダー

日	月	火	水	木	金	土
1	2	3	4	5	6	7
8	9	10	11	12	13	14
15	16	17	18	19	20	21
22	23	24	25	26	27	28
29	30	1	2	3	4	5
6	7	8	9	10	11	12

●印は全館休館日です。
○印は山城図書館のみ開館日です。
●印は山城図書館のみ閉館日です。

※南加茂台分室を除く

中央図書館 ☎ 72-2980

加茂図書館 ☎ 76-6466

開館時間 平 日／午前10時～午後6時
土・日／午前10時～午後5時
※山城図書館は祝日開館

加茂図書館 南加茂台分室 ☎ 76-5959

山城図書館 ☎ 86-5001

貸し出し 図書／10冊まで(うち視聴覚資料2点まで)
期間／2週間

新しくはいた本 (山城図書館)

一般書

■エンディングノート 桂 美人 著

死ぬ前に自分の本当の気持ちを伝えたい人が記す、エンディングノート。その文章講座の講師を依頼された良子は、自らの家族との不仲もあり、講座に不快感を示すが、急逝した父がエンディングノートを遺していたことを知り…。



児童書

■消えちゃったドラゴン 高畠 那生 作

魔法の森の若き王メンダンバーはある日、魔法の森でドラゴンに焼かれた荒地を発見。不審に思い、ドラゴンのキングを訪ねると、そこには囚われの姫シモリーンがいて…。可愛くて元気なお姫さまファンタジー・シリーズ第2弾。第1弾「囚われちゃったお姫さま」もあります。



中央図書館

土曜シアター

◆『アニー』

と き 11月14日(土)

午後2時～4時20分

(開場：午後1時45分)

ところ 中央図書館「視聴覚室」

おはなし会

◆絵本・紙芝居のよみきかせ

(朗読サークル「こだま」)

と き 11月7日・28日(土)

午前10時30分～正午

11月21日(土)

午後2時～2時30分

加茂図書館

おはなし会(おはなしポケット)

と き 11月1日・15日(日)

午前10時30分～11時

山城図書館

おはなし会

◆「ふしぎなはなし」

と き 11月14日(土) 午前11時～

◆「おふろ」のおはなし

と き 11月28日(土) 午前11時～

まさかず 武田正一絵画展

秋色も一段と深まり、野外でのスケッチも絶好の季節となりました。今月は、浄瑠璃寺、白馬、上高地などを描いた近作を中心とした武田正一さんの油絵・水彩画を展示します。ぜひご鑑賞ください。

と き 11月5日(木)～29日(日)

ところ 中央図書館2階「展示ホール」

出展者 武田 正一 氏(大潮会会員、審査員、近畿北陸支部支部長 木津川市吐師在住)

話し方講座 ～子どもの心を育てる語りをめざして～ [無料]

日常の話し言葉を見直し、自分の声と言言葉を活かす訓練をおこないます。子どもの言葉の先生は、おとなです。おとなの言葉や語りを通して子どもたちは、社会に目を開いていきます。おとなの言葉を見直すことが、子どもの言葉を育てる第一歩ではないでしょうか。

と き 11月25日、12月2日・9日(水) (全3回) 午前10時15分～正午

ところ 中央図書館2階「視聴覚室」

講師 日本朗読会話連盟 三岡 康明 氏

対象 市内にお住まい又はお勤めの18歳以上の方

定員 15人(先着申込順)

申込 11月5日 午前10時から中央図書館で受け付けます。

※電話での受付はおこないません。

その他 お子さま連れでの参加はご遠慮ください。

読書週間行事「雑誌等のリサイクル」

各図書館所蔵の保存年数の過ぎた雑誌などを無料で提供します。各自で持ち帰り用の袋を持参ください。

中央図書館

と き 11月7日(土) 午前10時～

ところ 木津川市木の津まつり会場
(中央体育館敷地内)

山城図書館

と き 11月3日(祝・火) 午前10時～正午

ところ アスパアやましろ
「視聴覚室・研修室」

※在庫がなくなりしだい終了します。



マイバッグを
お忘れの方

ご利用ください

木津川市女性の会木津支部の方々から、図書館利用のみなさんに活用していただく「貸出バッグ」を寄贈いただきました。また、今後も「貸出バッグ」を製作していただきますので、ご家庭で不要となったハギレの提供にご協力をお願いします。

木津警察署ホットメッセージコーナー

狩猟期の事故防止について

平成21年度の狩猟が解禁されます。(期間：11月15日～平成22年2月15日)

- ハンターのみなさんは、発射場所、獲物および安全方向の確認をおこなうとともに、発射する場合以外の実包装填や銃に覆いをせずに公道に出ること、車両内に銃や実包を置いたまま車を離れる等のことがないよう、法令を遵守しマナーを守って安全狩猟に心掛けてください。
- 山菜採りや観光等、色々な目的で山や河原などの猟場やその付近に行かれる方は、目立つ服装に心掛けてください。

平成21年度木津警察署協議会委員を紹介します

地域のみなさんのご要望・ご意見を近くの委員へお知らせください。

役 職	氏 名	地 域 別
会 長	上村 正吾	精華町
副会長	大西 章夫	木津川市(加茂区域)
委 員	稲垣 清	和束町
委 員	奥田 碩良	木津川市(山城区域)
委 員	久保 美栄子	精華町
委 員	竹谷 良之	木津川市(加茂区域)
委 員	仲辻 実保子	木津川市(加茂区域)
委 員	長森 純子	木津川市(木津区域)
委 員	森本 恵子	南山城村
委 員	山本 幸男	笠置町
委 員	若狭 弘子	木津川市(木津区域)

※敬称略

【警察署協議会とは】

警察署協議会は警察署長の諮問に応じるとともに警察署長に対して意見を述べる機関です。

協議会の委員は、防犯対策や交通事故防止対策などの地域の安全に関する警察活動について、地域住民の代表としての立場で定期的に協議した上で、その意見を警察署長に提言するという役割を担っています。

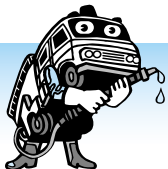

消防News



秋季全国火災予防運動

期間 11月9日(月)～15日(日)



この運動は、火災が発生しやすい時季を迎えるに当たり、火災予防思想の一層の普及を図り、火災の発生を防止し、高齢者等を中心とする死者の発生を減少させ、財産の損失を防ぐことを目的に、毎年この時期に実施しています。

住宅防火 いのちを守る 7つのポイント

3つの習慣

- ・寝たばこは、絶対やめる。
- ・ストーブは、燃えやすいものから離れた位置で使用する。
- ・ガスコンロなどのそばを離れるときは、必ず火を消す。



4つの対策

- ・逃げ遅れを防ぐために、住宅用火災警報器を設置する。
- ・寝具、衣類およびカーテンからの火災を防ぐために、防災品を使用する。
- ・火災を小さいうちに消すために、住宅用消火器等を設置する。
- ・お年寄りや身体の不自由な人を守るために、隣近所の協力体制をつくる。



相楽中部消防組合消防本部 ☎72-2119 URL <http://www.sourakuchubu119-kyoto.jp/>

家屋を取り壊したり 増改築された時は届出を



家屋の固定資産税は、毎年1月1日現在で建っている家屋に課税します。
税務課では、取り壊し家屋の把握に努めていますが、取り壊したことを確認できない場合は翌年度も課税されることになります。
家屋の全部または一部を取り壊した時は、取り壊した床面積の大小に関わらず、必ず「建物滅失届出書」の提出をお願いします。取り壊された家屋について、税務課職員が現場の確認をさせていただきます。
取り壊した年度は課税されますが、翌年度から課税されません。

登記されている家屋の場合

- ・取り壊したり、用途変更した家屋が登記されている場合は、税務課への届け出とは別に、法務局で「建物滅失登記」・「建物表示変更登記」をしてください。
- ・すでに、法務局で登記手続きをされた方は、税務課への届出は不要です。
- ・「建物滅失登記」が、年内中にできない場合は届出が必要です。

登記されていない家屋の場合

未登記家屋の場合は、必ず「建物滅失届出書」を提出してください。

住宅用地に対する特例が適用されなくなる場合があります

住宅用の敷地として使用している土地については、住宅用地に対する課税標準の特例が設けられ税額が低く抑えられています。住宅を取り壊した場合は、特例の適用が受けられなくなり税額が変わる場合があります。

小規模の新築家屋や増改築の場合

床面積の大小に関わらず、固定資産税がかかります。建築確認申請が必要でない床面積10㎡未満の小規模の家屋についても税務課に連絡をお願いします。

※「建物滅失届出書」の様式は、税務課に問い合わせいただくか、市ホームページからダウンロードしてください。

住宅を新築・増築された方へ 家屋調査にご協力をお願いします

平成21年中に新築、または増改築された家屋（住宅・倉庫・車庫など）は、平成22年度から固定資産税・都市計画税の課税の対象となります。

市では、家屋の固定資産税の評価額を適正に算出するため、税務課職員による家屋調査をおこなっています。調査の際、職員は「固定資産評価補助員証」を常時携帯し、提示の上調査をおこなっていますので、ご協力をお願いします。

家屋調査の実施内容

1. 調査日時の調整

建物の完成が確認されると、訪問または電話などで調査日時の調整をさせていただき、家屋調査に伺います。

2. 家屋調査

調査方法は、建物外部（屋根・外壁など）や、建物内部（天井・内壁・床など）の仕上材料や建具、建築設備までを調査させていただきます。

3. 評価額の算出

調査結果に基づき、総務省で定められている「固定資産評価基準」に従い、評価額を算出します。

※建築確認申請が必要でない床面積10㎡未満の小規模の家屋についても、床面積の大小にかかわらず固定資産税がかかりますので、税務課に連絡をお願いします。

◆山城地域審議会

会 長：三九 博
副会長：原田 昌彦

区分	委員氏名	備考
1号委員	永嶋 和男	
1号委員	尾崎知永子	
1号委員	佐脇 貞憲	
1号委員	高木 浩志	
1号委員	西岡 清美	
1号委員	福田 米男	
2号委員	西脇 康子	(公募委員)
2号委員	前田 義之	(公募委員)



加茂地域審議会

※50音順、敬称略

区分	委員氏名	備考
1号委員	大山 順子	
1号委員	尾崎 吉博	
1号委員	川畑 輝男	
1号委員	三九 博	
1号委員	中 正文	
1号委員	原田 昌彦	
2号委員	浅田 周宏	(公募委員)
2号委員	安田 宏	(公募委員)



山城地域審議会

※50音順、敬称略

《加茂地域審議会について》

加茂支所 地域総務課（加茂支所2階）
☎76-8500 Fax76-6622
E-mail:k-chiiki@city.kizugawa.lg.jp

《山城地域審議会について》

山城支所 地域総務課（山城支所1階）
☎86-6600 Fax86-6006
E-mail:y-chiiki@city.kizugawa.lg.jp

国道163号(木津川市加茂町井平尾地内) 全面通行止のお知らせ

国道163号(下図参照)における水路橋撤去・新設工事に伴い、下記のとおり通行規制をおこないますので、ご理解とご協力をお願いします。

工事場所 木津川市加茂町井平尾地内

日程 1回目
12月5日(土) 午後10時～
6日(日) 午前6時
(予備日)
12月12日(土)

2回目
平成22年
4月17日(土) 午後10時～
18日(日) 午前6時
(予備日)
平成22年4月24日(土)

規制内容 全面通行止
木津川市～三重県伊賀市間
通り抜けできません。迂回路
をご利用ください。

問 合 せ 京都府山城南土木事務所
☎72-1151

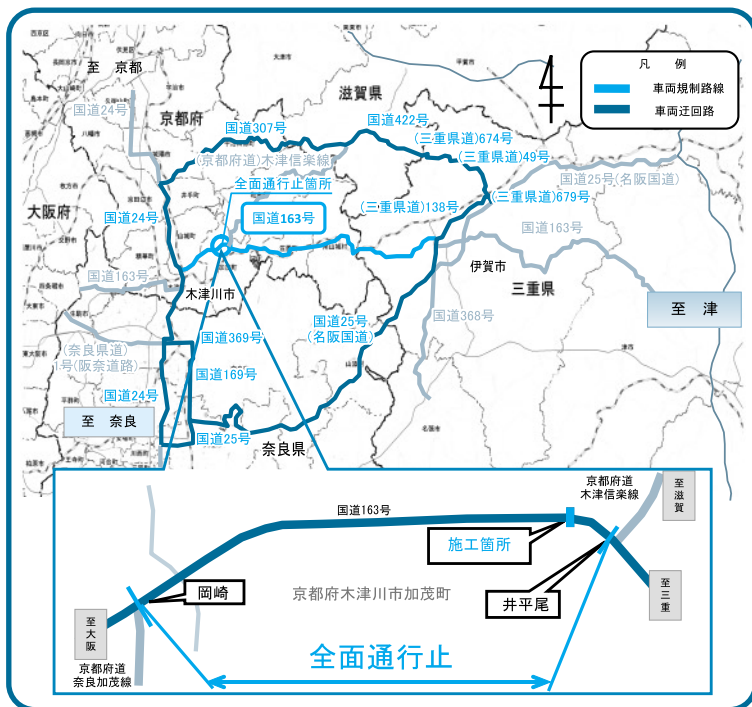

アライグマにご注意を!

木津川市内ではアライグマによる被害が増加しています。数年前から野生化したアライグマの生息が確認されていますが、近年、生息頭数が著しく増加しており、特に農作物への被害が多数報告されています。

アライグマは、気性が荒い上、繁殖力が強く、山間部から市街地まで多様な環境に適応し、天敵がいないことから生息地を拡大しています。手が器用で木登りがうまいため、さくを越えたり、木から畑へ侵入したり、ゴミ箱を開けてゴミをあさるなど、さまざまな被害が報告されています。

○アライグマの特徴

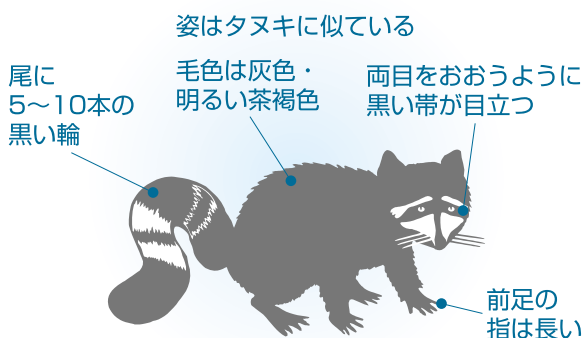

体長42~60cm、体重6~10kg、尾長20~40cm

○アライグマの食べ物

雑食性で、鳥の卵やエビ・カニなどの小動物も好みますが、農地では、スイカやトマト、トウモロコシ、イチゴなどの果実や野菜を好み収穫前に被害が多発しています。

アライグマを見つけても、むやみに手を出すことは危険です。

木津川市では、アライグマの捕獲箱の貸出をしています。

農政課 ☎75-1220

木津川市にお住まいのみなさんへ ~パーソントリップ調査にご協力をお願いします~

平成21年11月に京阪神都市圏(近畿2府4県)にお住まいのみなさんを対象としたパーソントリップ調査の事前調査をおこないます。調査結果は、今後の都市圏の交通・まちづくり・防災などさまざまな計画を策定するための貴重な資料となります。みなさんのご家庭へ、郵送により調査票を配布します。ぜひご協力ください。なお、郵送調査の対象者以外の方もインターネット(<http://www.keihanshin-pt.com>)での回答が可能です。

京阪神都市圏

検索

調査主体 京阪神都市圏交通計画協議会
(京都府、国土交通省ほか)

問合せ 京都府建設交通部道路建設課
☎075-414-5332

狩猟の解禁にご注意

と き 11月15日~平成22年2月15日

- ・ 農作業や山中を歩くときには、目立つ服装をし、ラジオなどをかけましょう。
- ・ ハンターを見かけたら、人のいるところを教えてあげましょう。

【ハンターのみなさんへ】

「猟銃」での人身事故のないように常に冷静な判断と行動を忘れないで狩猟をおこなってください。

山林と隣接しているところでは、流れ弾などにより危害が加わる恐れがあるので、最大限注意してください。

問合せ 農政課 ☎75-1220

農業を営んでおられる方へ

農業委員会委員選挙人名簿の登載申請をお忘れなく

農業委員会委員選挙人名簿は、有権者からの申請に基づいて、毎年1月1日現在でその選挙資格を調査し、作成することとなっています。

申請用紙は、各地域の実行組合長さんから配布されますので、必要事項を記入し、平成22年1月8日(金)までに農政課または実行組合長さんに提出してください。

農業委員会委員選挙人名簿は、この申請書に基づいて作成されますので、提出されない場合は選挙人名簿に登録されません。

※この名簿に名前が載っていないと、立候補することも投票することもできません。

対 象 次のすべてに該当する方

- ・ 木津川市に住所のある方
- ・ 満20歳以上の方(平成2年4月1日以前に生まれた方)
- ・ 10アール以上の農地につき耕作の業務を営む方、またはその方の同居の親族または配偶者(同居の親族または配偶者については、年間おおむね60日以上耕作の業務に従事する人であること)

問合せ 申請書が届かない方や、その他詳細については、農業委員会事務局(農政課 ☎75-1220)または選挙管理委員会(総務課 ☎75-1207)へ問い合わせください。



保育サポーター養成講座

～子育て・子育て支援団体活動研修事業～

木津川市を中心とした地域活動として、子育てを支援しているNPO法人子育てサポートフレフレクラブが、保育サポーターの養成講座をおこないます。

と き 11月24日・26日、12月1日の3日間 午前10時～午後4時
と ころ 中央交流会館(いずみホール)2階「会議室」
内 容 「保育サポーターとしての心構え」、「乳幼児の救急救命法」など7課程

対 象 市内にお住まいで、受講後、当クラブに入会し、保育サポーターとして活動意思のある方
定 員 25人(3日間の全課程受講できる方) ※申込多数の場合、抽選
参加費 1,000円(3日間) ※託児1人1日600円
申 込 11月10日(必着)までに、はがきに①住所・氏名・年齢・電話番号・Fax番号、②受講の動機、③子どもの年齢(15歳以下の子どものいる方)、④子育て経験の有無、⑤子どもに関する資格の有無、⑥託児が必要な方はその日を記入のうえ、下記へ。

〒619-0299 相楽木津丸塚4-1

郵便事業株式会社 山城木津支店局留め

NPO法人子育てサポートフレフレクラブ 南田宛

問合せ NPO法人子育てサポートフレフレクラブ事務局 ☎090-8163-7376

主 催 NPO法人子育てサポートフレフレクラブ、(財)こども未来財団

木津中央合唱団団員募集

10代～70代までの幅広い年齢層の団員で構成された混声合唱団。小学校唱歌、合唱名曲、ポップスから沖縄Songまでいろいろな曲に挑戦中です。どうぞあなたも仲間の待つ合唱の世界へ。

と き 土曜日(月4回) 午後7時30分～9時30分

と ころ 庁舎北別館(随時見学可能)

会 費 月額2,000円(学生1,000円・高校生以下無料)

問合せ 澤田 ☎73-6054

アルページュ団員募集

美しいハーモニーの中に身を置けば、それはひととき癒しの時間…女声合唱団のアルページュです。私たちと一緒にハモリませんか。

と き 毎週第1・3水曜日 午後7時～9時

と ころ 山城老人福祉センター

会 費 月額2,000円

その他 見学は随時可能です。

問合せ 原田 ☎99-0812



平成21年度成人式のご案内

と き 平成22年1月11日(祝・月) 午後1時～

と ころ 中央体育館

内 容 第1部 式典

第2部 (仮称)成人のつどい

※第2部の詳細は、実行委員会で楽しい企画を検討中です。内容が決まり次第お知らせします。

「成人の誓い」発表者を募集

新成人の方で、式典中「成人の誓い」を発表していただく方を募集します。

なお、男女各1人を予定していますが、応募者多数の場合は調整させていただきます。

ご希望の方は、11月30日までに社会教育課へ申し込みください。

問合せ 社会教育課 ☎75-1233

児童クラブ指導員(嘱託職員募集)

職 種	雇用予定人員	雇用期間
児童クラブ指導員	若干名	平成22年4月1日～平成23年3月31日

応募資格 ・保育士、幼稚園・小学校教員免許のいずれかの資格を有する方

・子どもが好きで、児童育成に熱意を持っている方

・昭和22年4月2日以降に生まれた方

勤務内容 子ども一人ひとりの状況把握(健康面・情緒面)および生活習慣の習得援助および保護者との連絡調整など

勤務時間 月曜日～金曜日 午後1時～6時 5時間/日
土曜日(隔週勤務)

午前8時30分～午後6時までのうち8時間/日

学校休業日(夏休み等)

午前8時30分～午後6時までのうち5時間/日

※1週間あたり30時間勤務

休日：日曜日、国民の祝日、8月15・16日、12月29日～1月4日

賃 金 月額154,400円

受 付 12月1日～15日(午前8時30分～午後5時15分)に、履歴書(市販の用紙に必要事項を記入のうえ、顔写真を貼付したもの)、資格

証明書の写しを直接子育て支援課へ。

※提出された書類は返却しません

採 用 決定方法は、児童育成に関する作文と口述試験(面接)をおこない申込者の中から選考します。

試 験 試験日等詳細は申込者に連絡し、受験後、全員に合否結果を郵送します。

問 合 せ 子育て支援課 ☎75-1212

フラワーアレンジメント教室

ブリザーブドフラワーで作る“クリスマスリース”や生花でカワイイ“木の実とバラのアレンジ”を一緒に作ってみませんか。

と き 毎月第1・3金曜日 午前10時30分～正午

と ころ 中央交流会館1階「研修室」

料 金 3,000円(花材費のみ 受講料不要)

申込・問合せ 電話で“クリスマスリース”、“木の実とバラのアレンジ”のどちらかを選んで下記へ。

フラワーサークルとむそーや ☎0120-36-4187

UR宅地分譲 12月上旬 宅地分譲開始

UR BEST街フェア

光台 (第18次)

ハーモニーシティ (第11次)

水津 (木津南)

光台 (第18次)

光台 (第18次)

光台 (第18次)

ホームページはこちらでラクラク検索
http://www.ur-net.go.jp/nagomilife/

なごみライフ

検索



国立国会図書館関西館見学デー 無料

と き 11月15日(日) 午前10時～午後4時
と ころ 国立国会図書館関西館
内 容 関西館のミニガイド、電子図書館の紹介・実演、親子で和づくり体験、キッズコーナー
その他 年齢制限はありません。
 (家族連れで参加いただけます)
問合せ 国立国会図書館関西館総務課 ☎98-1223

人権啓発講演会

木津川市人権啓発協議会では、市民のみなさんに人権問題の認識と理解を深めていただくため、講演会をおこないます。

と き ①11月19日(木) 午後2時～
 ②12月15日(火) 午後2時～
と ころ ①いずみホール(中央交流会館)
 ②加茂文化センター「研修室」
テーマ ①みんなちがって みんないい
 ～“違い”を認めあえる社会をめざして～
 ②きっと笑って会える日を
 ～結婚差別の体験から～
講 師 ①金 慶子氏
 (伊丹市人権教育指導員・伊丹市社会教育委員長)
 ②井上 泰子氏
 (箕面市萱野中央人権文化センター職員)
その他 送迎バスがあります。詳しくは問い合わせください。
問合せ 人権推進課(加茂人権センター)
 ☎76-3680 Fax76-5434
主 催 木津川市人権啓発協議会

第3回ふれあい文化講座 無料

①テーマ「石のカラト古墳と奈良時代の墓制」
講 師 花園大学准教授 高橋 克壽氏
 ②テーマ「恭仁京と複都制」
講 師 財団法人京都府埋蔵文化財調査研究センター
 副理事長 中尾 芳治氏
と き 11月22日(日) 午後1時30分～4時30分
と ころ 中央交流会館(いずみホール)
定 員 200人(先着順)
その他 災害警報が発令された場合は中止する場合があります。
 ・平成21年度から事前の受付は廃止しました。
 参加者は当日、直接会場へお越しください。
問合せ 社会教育課 文化財保護室 ☎75-1232
主 催 木津川市、木津の文化財と緑を守る会、興福寺

税に関する小学生の絵画展

毎年11月11日～17日の「税を考える週間」にあわせて、「税金でできているもの」をテーマに、小学生が描いた税の絵画展を開催します。ぜひご覧ください。

と き 11月10日(火)～19日(木)
と ころ 公立山城病院1階「展示スペース」
その他 病院での鑑賞は静かにお願いします。
問合せ 税務課 ☎75-1203
主 催 山城地区租税教育推進協議会

けいはんなサロン 無料

～暮らしの中の科学を考える～

と き ①11月13日(金) 午後6時～8時30分
 ②11月27日(金) 午後6時～8時30分
と ころ けいはんなプラザ「ボルガ」
内 容 ①原子力発電の問題点と安全性
 ②環境汚染について考える
定 員 各50人(先着順)
申込・問合せ 電子メールまたはFaxで参加者の氏名、住所、連絡先、参加希望日を記入し、下記へ。
 けいはんな文化学術協会
 ☎・Fax95-5110 E-mail:kvc@m3.kcn.ne.jp
その他 この事業は、京都府緊急雇用対策事業の助成事業です。
主 催 けいはんな文化学術協会

第4回やましろサイエンスフェスティバル 無料

と き 11月15日(日) 午前9時30分～午後4時30分
と ころ 日本原子力研究開発機構関西科学研究所
 多目的ホール棟
 きつぷ光科学館ふおとん(梅美台八丁目)
内 容 ・科学ステージ
 「空気の大実験 ～発火から大きな爆発音まで～」
 「省エネって? 新エネって? キミの目で確かめて!」
 「電池の歴史的な実験」
 ※いずれも開演時先着順。時間など詳細は下記URLをご覧ください。
 ・科学実験・工作体験ブース
 スター☆プロジェクター、飛ぶプラカップ、ジャイロ飛行機ほか
 ・府立田辺高等学校工業科による電気自動車体験
 ・参加しよう! ペットボトル巨大立体づくり
 ・きつぷ光科学館ふおとんの無料公開
その他 「山城の食 まるかじリフェスタ」も同時開催
主催・問合せ やましろサイエンスワールド2009実行委員会
 (京都府山城広域振興局企画振興室 ☎21-2049)
 URL: <http://www.pref.kyoto.jp/yamashiro/kikakuplan/>

●相続・贈与の手続・申告 ●税務・会計
 ●決算・申告 ●会社設立 ●建設業許可 他

(親切) (安心) 税理士・行政書士・社労士業務全般



藤原総合会計事務所

<http://www.fujiharakaikei.com/>

木津川市木津宮ノ内95-9 いずみホール前
 ☎0774-72-7711 (代) 大駐車場完備

毎週日曜日に新聞折込して下さる
 皆様からのリファイン
Refine
 バナニエのリアルファイン
 介護保険対象工事・太陽光発電・オール電化・バリアフリー
 改修・省エネ改修・耐震改修
 ネットで検索
リファイン京田辺

Refine 京田辺

京田辺市三山木初メ4 お問合せ
 通話料無料 0120(806)200へ

やまなみ法律事務所
 YAMANAMI LAW OFFICE

弁護士 橘 英樹 (京都弁護士会所属)
 京都府相楽郡精華町山田下川原3-6
 クラシィオ山田11第2ビル2階
 (近鉄山田川駅南)

☎050-5520-7546
<http://www.k5.dion.ne.jp/~yamanami/>
 ☆各種法律相談お受けいたします。お気軽にご相談下さい。
 ☆業務時間 平日午前9時30分～午後5時30分





多重債務法律相談

無料

～多重債務は必ず解決できます
一人で悩まず、早めに相談を～

弁護士による無料の多重債務法律相談をおこないます。秘密は厳守します。多重債務で悩んでいる方は、ぜひご相談ください。なお、人数に限りがありますので、事前に予約が必要です。

と き 11月13日・27日、12月4日・11日・18日・25日
平成22年1月8日、15日、22日、29日(金)
午後4時～7時

ところ 庁舎北別館
申込・問合せ 木津川市観光商工課 ☎75-1216
京都府消費生活安全センター
☎075-671-0044
京都府山城広域振興局商工労働観光室
☎21-2426

その他 城陽市にも会場があります。
問い合わせください。

多重債務とは・・・

複数の金融機関などから借金をしたり、返済のために借金を繰り返したりして、返済額が多くなりすぎ、返済が困難になっていることをいいます。

公共下水道への接続工事のお願い

下水道は、家庭などで使用して汚れた水をきれいな水に戻し、快適な生活環境と河川などの水質改善をはかるため重要な役割を果たしています。

公共下水道の処理区域を拡大しても、各家庭において接続工事がされないと、下水道本来の役割を果たすことができません。処理区域となった区域では、供用開始の日から3年以内に接続工事をおこなわなければならないことになっています。

何らかの事情でまだ接続をされていない家庭については、一日も早く接続工事をおこなってください。3年以内の接続で助成金制度などありますので利用ください。(制度利用には条件があります)

なお、排水設備の工事は、木津川市が指定した指定工事業者でないとできないのでご注意ください。
問合せ 下水道課 ☎75-1252

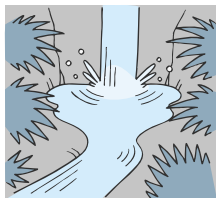

女性センター講座 再就職準備セミナー 無料

～ワンランク上をめざす輝くわたしのために～

と き 11月25日(水) 午前9時30分～午後0時30分
ところ 女性センター ※セミナーを受講された方は、ハローワーク失業認定の求職活動実績として受講証明ができます。
対象 就労をめざす女性
定員 20人(先着順)

内 容	講 師
午前9時40分～10時20分 自分の持ち味と適職さがし ～あなたにとって大切なこと～	(財)再チャレンジサポート コンサルタント 吉見 玲子 氏
午前10時30分～午後0時30分 もう一度会いたいと思わせる 第一印象の秘訣	ウィズブライツカラー& イメージセラピスト 酒井 淑恵 氏

※午後1時30分～個別面談(希望者のみ 申込時予約)

その他 一時保育あり(対象:生後6か月～就学前まで)
※要予約11月17日までに女性センターへ

申込・問合せ 11月24日までに直接または電話で女性センター(☎72-7719 月・祝休館)へ。

第13回ベビー&子ども用品バザー

ベビー&子ども用品を安価で販売します。ご近所・お友達お誘い合わせのうえ、ぜひ、お越しください。

と き 11月29日(日) 午前10時～午後3時

ところ 加茂文化センター2階「研修室」

主 催 育児サークルはとぼぽ

問合せ 吉本 ☎090-6240-7405

中富 ☎090-8659-5717



小さくなって着られなくなった服や靴、使わなくなったベビー用品、玩具など、お家の中で眠っている子ども用品をバザーに提供くださる方は、連絡いただければ取りにうかがいます。

納税のお知らせ

国民健康保険税…第6期…納期限は11月30日(月)

☆便利な口座振替を利用ください☆

平成22年度から、市・府民税および固定資産税・都市計画税の「全期前納報奨金制度」を廃止します。税負担の公平性と財源確保のためご理解いただき、今後とも市税の納付にご協力をお願いします。
※ 全期前納は、これまでどおり一括納付できます。

けいはんな学研都市
ハーモニシティ
木津
UR宅地分譲 先着順受付中
詳しくはホームページへ!!
なごみライフ 検索
UR都市機構 西日本支社 募集販売センター 宅地販売チーム TEL.06-6346-3456(代)

UR宅地分譲(関西)の
最新情報をお届けします。
nagomi Life
宅地探し友の会 会員募集中!!
ホームページからご入会いただけます。
<http://www.ur-net.go.jp/nagomilife/>
街に、ルネッサンス
UR 都市機構

オーダーメイドパソコンショップ
パソコン(新品)販売・修理
タナカ
株式会社 田中活字母型製造所
高額な修理見積りであきらめていた
パソコンも、是非当店にご相談下さい。
<http://www15.ocn.ne.jp/~pctanaka/>
木津川市相楽台3-4-7 TEL.0774-72-0039



卑弥呼の里と茶問屋ストリートスタンプラリー

- と き** 11月15日(日)
午前9時45分～午後3時ごろ 小雨決行
- 集 合** JR棚倉駅 午前9時45分
- コース** JR棚倉駅→アスパアやましろ→大塚山古墳
→松尾神社→小林家住宅→上粕環濠集落→泉
橋寺→山城茶問屋ストリート(各自で昼食)
→スタンプラリー→おいしいお茶の淹れかた
教室→JR上粕駅
- 参加費** ひとり300円
- 持ち物** 弁当、お茶、雨具
- その他** 事前の申し込みは必要ありません。
- 問合せ** 山城茶業組合 ☎86-2116
山城町ふるさと案内人の会
☎・Fax86-5025



山城町ふるさと案内人の会のんびりウォーク2009

～東山城跡から天神社～

中世の城、東山城跡から天神社への道は、荒れ、人もあまり通らない道です。今回は、みなさんと共に整備しながら散策します。

- と き** 11月28日(土)
午前9時45分～午後3時30分ごろ 小雨決行
- 集 合** JR上粕駅 午前9時45分
- コース** JR上粕駅→天竺堂遺跡→東山城跡→天神社
→神童寺(昼食)→伊賀街道→涌出宮→JR棚
倉駅
- 参加費** ひとり100円(運営協力金)
- 持ち物** 弁当、お茶、雨具
- その他** 事前の申し込みは必要ありません。
- 問合せ** 山城町ふるさと案内人の会
☎・Fax86-5025
- その他** 山城町ふるさと案内人の会では会員を募集しています。歩くのが好きな方、史跡や文化財に興味のある方、仲間になりませんか。月2回活動しています。

リズム体操体験会

無料

柔軟からストレッチそして音楽に合わせてリズム体操で汗をながしてみませんか。

- と き** 12月2日(水) 午前11時30分～午後0時45分
- ところ** 女性センター「軽運動室」
- 対象** 市内にお住まい又はお勤めの方
- 問合せ** 田中 ☎72-8796
- 後 援** 女性センター

ふるさと散歩 11月

～伊賀街道沿いの江戸時代の繁栄の跡を巡る～

- と き** 11月14日(土)
午前9時～正午ごろ(小雨決行)
- 集 合** JR加茂駅西口 午前9時
- コース** JR加茂駅西口→船屋ひよしや酒造→加茂浜
→岡田鴨神社→伊賀街道道標→現光寺→本陣
跡→高塚→御霊神社→旧灯明寺灯籠→常念寺
→JR加茂駅東口
- 参加費** 100円(運営協力金)
- 持ち物** 帽子、飲み物など
- 申込** 事前の申し込みは必要ありません。
- その他** 傷害保険は自己負担です。
- 問合せ** NPO法人ふるさと案内人・かも
☎・Fax76-3989



京奈道路 夜間通行止

舗装補修工事・道路保全工事などのため、交通量の少ない夜間に通行止めをおこないます。

- ①城陽IC～田辺北IC(上下線)
とき: 11月9日(月)夜～14日(土)朝(5夜間)
- ②田辺北IC～木津IC(上下線)
とき: 11月9日(月)夜～21日(土)朝(10夜間)
- ①②共に時間は午後8時～翌午前6時
- ※雨天決行、土日は工事をおこないません。
- 問合せ** 西日本高速道路(株)関西支社 茨木管理事務所
☎072-622-4887
(平日 午前9時～午後5時、工事期間中は終日)

各種相談日

人権・行政相談

11月5日(木) 午後1時30分～4時

アスパアやましろ

11月10日(火) 午後1時～4時

庁舎北別館

11月12日(木) 午後1時～4時

加茂人権センター

問合せ

人権相談 人権推進課

行政相談 総務課

11月13日(金) 午後1時～3時30分

社協法律相談(要予約)

11月27日(金) 午後1時～4時

木津老人福祉センター

11月27日(金) 午後1時～4時

加茂ふれあいセンター

問合せ

社会福祉協議会本所

11月5日(木) 午後1時30分～4時

アスパアやましろ

11月6日(金) 午後1時30分～4時

庁舎北別館

11月11日(水) 午後1時30分～4時

加茂ふれあいセンター

11月17日(火) 午前9時30分～正午

山城福祉センター

11月20日(金) 午後1時30分～4時

西部交流会館

11月25日(水) 午後1時30分～4時

加茂文化センター

問合せ

社会福祉協議会

木津支所

加茂支所

山城支所

山城福祉センター

11月17日(火) 午後1時30分～4時

山城福祉センター

問合せ

社会福祉協議会本所

山城南地区社協司法書士法律相談

(要予約) 11月2日(火)

11月17日(火) 午後1時30分～4時

山城福祉センター

問合せ

社会福祉協議会本所



加茂区域

各ごみは、決められた日の、**朝8時まで**に出してください。

※ごみは決められた場所へ出してください。



行政区別収集区域表（燃やすごみ以外）

区 域	行 政 区
A 地区	① 南加茂台4・6・8・9丁目
	② 南加茂台12・13・14・15丁目
B 地区	① 南加茂台1・2・3・5丁目
	② 南加茂台7・10・11丁目
C 地 区	井平尾、岡崎、河原、西、東、登大路、 仏生寺、口畑
D 地 区	里、二本松、観音寺、大野、法花寺野
E 地 区	新町(駅西1含む)、南町、西町、中町、東 町(駅西2含む)、中森、兎並、山ノ上、北
F 地 区	兎並西(駅東4含む)、駅東1・2・3、小谷 上、小谷下、銭司、山田、奥畑
G 地 区	高田、当尾地区全域

粗大ごみ

※テレビ・冷蔵庫・冷凍庫・洗濯機・衣類乾燥機・
エアコン・パソコン・バイクは収集できません。

A 地区①	A 地区②	B 地区①	B 地区②	C 地区
11月30日(月)	11月10日(火)	11月13日(金)	11月27日(金)	1月21日(木)
D 地区	E 地区	F 地区	G 地区	
11月19日(木)	1月22日(金)	11月20日(金)	11月16日(月)	

ペットボトル

※キャップ・ラベルは外して出してください。

A 地区①②	第4月曜	E 地区・F 地区	第4火曜
B 地区①②	第2月曜	G 地区	第1月曜
C 地区・D 地区	第4月曜		

燃やすごみ（生ごみ・木くず・紙くずなど）

月・木曜	観音寺、大野、法花寺野、北新町の一部、中新町の一部、 南町、西町、中町、東町(駅西2含む)、中森、岡崎の一部、 河原、南加茂台1・8・9・12・14丁目、プレステマンション
火・金曜	二本松、高田、北新町の一部、中新町の一部、南新町(駅 西1・駅東1の一部含む)、兎並、兎並西(駅東4含む)、山 ノ上、北、小谷上、小谷下、山田、当尾地区全域、南加茂 台3・4・5・6・10・15丁目
水・土曜	里、銭司、井平尾、岡崎の一部、西、東、登大路、仏生寺、 口畑、奥畑、駅東1・2・3(プレステマンションを除く)、 南加茂台2・7・11・13丁目

※詳しくは「ごみ収集カレンダー」をご覧ください。

燃やさないごみ（ビン・かん・陶器類・蛍光灯など）

A 地区①②(第2・4木曜)	11月12日・26日	12月10日
B 地区①②(第1・3月曜)	11月 2日・16日	12月 7日
C 地区(第2・4水曜)	11月11日・25日	12月 9日
D 地区(第2・4木曜)	11月12日・26日	12月10日
E 地区(第2・4金曜)	11月13日・27日	12月11日
F 地区(第2・4火曜)	11月10日・24日	12月 8日
G 地区(第1・3木曜)	11月 5日・19日	12月 3日

ビニール・プラスチックごみ（ビデオテープ・歯ブラシ・靴など）

A 地区①②(第1・3火曜)	11月 3日・17日	12月 1日
B 地区①②(第1・3木曜)	11月 5日・19日	12月 3日
C 地区(第1・3木曜)	11月 5日・19日	12月 3日
D 地区(第1・3木曜)	11月 5日・19日	12月 3日
E 地区(第1・3金曜)	11月 6日・20日	12月 4日
F 地区(第1・3金曜)	11月 6日・20日	12月 4日
G 地区(第2・4月曜)	11月 9日・23日	12月14日

ビニール・プラスチック容器包装（レジ袋・食品カップ・卵ケースなど）

A 地区①②	B 地区①②	C 地区	D 地区	E 地区	F 地区	G 地区
金曜	水曜	月曜	月曜	火曜	火曜	水曜

山城区域

各ごみは、決められた日の、**朝8時まで**に出してください。

※ごみは決められた場所へ出してください。



燃やすごみ

新聞・雑誌・ダンボール
古着・紙製容器包装



A 地区(11月19日、毎月第3木曜日)
I 地区(11月20日、毎月第3金曜日)
※A 地区：綺田・平尾(鳴子川より北)
I 地区：上粕北部・上粕南部
北河原・椿井・神童子
平尾(鳴子川より南)

※詳しくは
「ごみ収集カレンダー」を
ご覧ください。

粗大ごみ

※テレビ・冷蔵庫・冷凍庫・洗濯機・衣類乾燥機・
エアコン・パソコン・バイクは収集できません。

①地区	②地区	③地区
1月 9日(土)	1月23日(土)	11月14日(土)
④地区	⑤地区	⑥地区
11月28日(土)	12月12日(土)	12月26日(土)

- ①地区(上粕南部・国道24号より西側)
- ②地区(上粕北部・国道24号東側)
- ③地区(椿井・北河原・南平尾(鳴子川より南))
- ④地区(南平尾(鳴子川より北)・神童子)
- ⑤地区(北平尾・南綺田(不動川より南))
- ⑥地区(南綺田(不動川より北)・北綺田)

燃やさないごみ

ビン、かん、陶器類、蛍光灯など

ビニール・プラスチックごみ

ビデオテープ、歯ブラシ、靴など

(注) 収集日は同じ日ですが、必ず別々の袋に入れて出してください。

A 地区(第2・4水曜)	11月11日・25日	12月 9日
B 地区(第2・4木曜)	11月12日・26日	12月10日
A 地区(上粕北部・上粕南部)		
B 地区(綺田・平尾・椿井・北河原・神童子)		

飲料用紙パック…中を洗って、切り開き、乾かしてください。
ペットボトル …キャップとラベルは外して出してください。

山城区域全域 第3水曜日

ビニール・プラスチック容器包装

レジ袋、食品カップ、卵ケースなど

山城区域全域 月曜日

※「ごみ収集カレンダー」および「50音別ごみ分別ガイドブック」は、木津川市ホームページに掲載しています。

Garbage Collection

Please put your garbage in its designated place before 8 a.m. on collection day. Do not put your garbage out the night before. Inquiry: Machibikasuisinka (Sanitation Sec.) Kizugawa city Office
Tel: 75-1215 Fax: 72-3900

まち美化推進課 ☎75-1215

ごみ収集日

各ごみは、決められた日の、**朝8時まで**に出してください。

※ごみは決められた場所へ出してください。



木津区域

燃やすごみ Combustible

生ごみ・木くず・紙くずなど
Kitchen waste, dust etc.

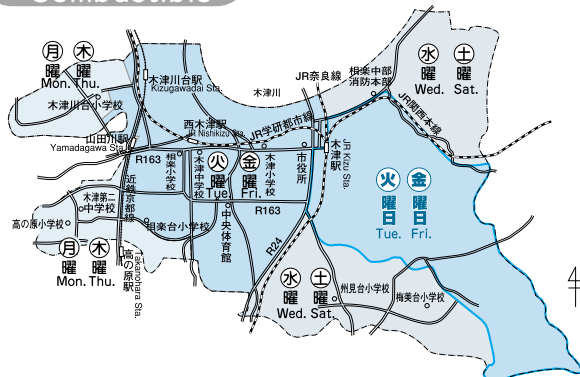

燃やさないごみ Incombustible

ビン・かん・陶器類・蛍光灯など
(Bottles, cans, pottery etc.)

ビニール・プラスチックごみ Plastic goods waste

ビデオテープ・歯ブラシ・靴など
(Video tapes, tooth brushes etc.)

(注) 必ず、別々の袋に入れて出してください。

A地区(第1・3火曜)	11月 3日・17日	12月 1日
B地区(第1・3木曜)	11月 5日・19日	12月 3日
C地区(第2・4月曜)	11月 9日・23日	12月 14日
D地区(第1・3月曜)	11月 2日・16日	12月 7日
E地区(第2・4土曜)	11月 14日・28日	12月 12日
F地区(第2・4木曜)	11月 12日・26日	12月 10日
G地区(第2・4火曜)	11月 10日・24日	12月 8日
H地区(第1・3金曜)	11月 6日・20日	12月 4日
I地区(第2・4水曜)	11月 11日・25日	12月 9日
J地区(第1・3水曜)	11月 4日・18日	12月 2日
K地区(第2・4金曜)	11月 13日・27日	12月 11日

飲料用紙パック Paper bottles

※中を洗って、切り開き、乾かしてください。

ペットボトル Plastic bottles

※キャップとラベルは外して出してください。

拠点回収

決められた場所へ出してください。

第1火曜	A地区・D地区
第2火曜	B地区・C地区・K地区
第3火曜	E地区・H地区・I地区
第4火曜	F地区・G地区・J地区

Permanent collection points for paper bottles / plastic bottles

We regret that due to lack of space, no details in English are available. Please ask your neighbors and/or the Kizugawa city office for information regarding collection points.

古紙類(新聞・雑誌・ダンボール・古布など) Used paper, magazine, corrugated cardboard, and cloth

古紙類をリサイクルすることで燃やすごみの量を減らすことができます。

古紙類集団回収事業

古紙類等の集団回収にご協力ください。

集団回収で古紙類(新聞、雑誌、ダンボール、紙パック、古着)を収集された場合、補助金(予算範囲内)をお支払いします。

※収集業者によって回収品目が異なることがあります。くわしくは各収集業者に問い合わせください。

拠点回収

梅美台公園南側歩道	第3月曜日
梅美台5丁目黄葉公園	第1木曜日
州見台1丁目山藍公園	

古紙類・新聞・雑誌・ダンボール・古布・飲料用紙パックなどは完全リサイクルされます。「燃やすごみ」として収集されません。各地域で、定められた場所にきちんとお出してください。

Used paper, magazine, corrugated cardboard, and cloth must each be sorted out separately. These items will be recycled and will not be treated as combustible waste. Please ask your neighbors and/or the Kizugawa city office for information regarding the designated place and collection days.

※詳しくは「ごみ収集カレンダー」をご覧ください。

ビニール・プラスチック容器包装 Plastic casing/wrapping

レジ袋・食品カップ・卵ケースなど
Grocery bags, shampoo bottles, egg cartons etc.

A地区	B地区	C地区	D地区	E地区	F地区
木曜 (Thu.)	月曜 (Mon.)	木曜 (Thu.)	水曜 (Wed.)	水曜 (Wed.)	月曜 (Mon.)
G地区	H地区	I地区	J地区	K地区	
金曜 (Fri.)	火曜 (Tue.)	火曜 (Tue.)	金曜 (Fri.)	火曜 (Tue.)	

粗大ごみ Large size

机・自転車・ストーブ・タンスなど
Desk, bicycle, stove, chest etc.

※テレビ・冷蔵庫・冷凍庫・洗濯機・衣類乾燥機・エアコン・パソコン・バイクは収集できません。

A地区	B地区	C地区	D地区
11月30日(月)	1月 9日(土)	1月23日(土)	11月14日(土)
E地区	F地区	G地区	H地区
1月22日(金)	12月26日(土)	12月12日(土)	11月27日(金)
I地区	J地区	K地区	
12月 4日(金)	11月28日(土)	1月28日(木)	

収集できないごみ

タイヤ・廃油・バッテリー・農薬・劇物・消火器などの処理は購入店又は専門業者にご相談ください。

Please note that we are unfortunately not able to accept dangerous materials, chemicals, car-batteries, tires or oil etc. These items should be taken to the store from which you bought them.

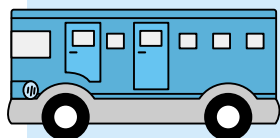

11月の土日祝は バス・エコファミリーに参加しよう

京都府が低炭素社会の実現に向けて取り組んでいるバス・エコファミリーに、市の「きのつバス」も初めて参画します。

11月の土・日・祝日は、バスを使っておでかけしてみよう。

対象日 11月の土・日・祝日(合計11日間)

利用法 ・対象路線のバスの降車の際、運転手に「エコファミリー」と伝え、大人1人につき、同伴の小学生以下の児童2人までの運賃が無料になります。

・降車の際、チラシに添付しているチケットを1家族(グループ)につき1枚、運賃箱に入れてください。

※チラシは、市内小学校で配布します。

※チケットを持っていないときは、運転手へ「エコファミリーのチケット忘れました」と言ってください。

※定期券利用の方はバス・エコファミリー対象外です。

対象市町 宇治市、城陽市、向日市、長岡京市、八幡市、京田辺市、大山崎町、久御山町、宇治田原町、精華町

対象路線 きのつバス、対象市町を走る京阪バス、京阪宇治バス、京阪シティバス、阪急バス、城陽さんさんバス、コミュニティバスやわた、久御山のってこバス、精華くるりんバス

※利用不可路線 京阪バス：松井山手駅～京都駅八条口間の直通バス

京阪宇治バス：京阪中書島発立命館大学(BKC)直通バス

問合せ 京都府交通政策課 ☎075-414-4368

学研企画課 ☎75-1201

エコファミリー



エコファミリー

山背古道

とことんウォーキング 無料

紅葉の季節、いにしえより続く“山背古道”を歩いてみませんか!? 南山城の美しい里山やのどかな田園風景、文化史跡など埋もれた魅力を発見することができます。

とき 11月8日(日) 午前9時30分～午後4時30分(雨天決行)
[受付：午前9時～]

コース 木津～城陽の約23kmコース
※途中でやめてもOK。自分にあった距離でお楽しみください。

集合 木津川市役所駐車場およびJR城陽駅
(城陽側のゴールは、城陽駅前商店街)

持ち物 弁当、水筒、雨具など

申込 事前の申し込みは必要ありません。

その他 ・参加者に地図と記念品をプレゼントします。

・中継地点「城陽市中天満神社」「井手町まちづくりセンター椿坂」「JR棚倉駅前」で“ほっとコーナー”を設置し、飲み物や特産品の販売をおこないます。

※とことんウォーキングにお手伝いいただける方を募集しています。
詳しくは観光商工課へ問い合わせください。

観光商工課 ☎75-1216

