



**10**  
2009 No.31  
平成21年

広報

きづがわ

(前月比)  
市の人口 2009年9月1日 現在  
人口 69,337人 (+65)  
(うち外国人488人)  
男 33,512人 (+27)  
女 35,825人 (+38)  
世帯数 24,766世帯 (+45)

K I Z U G A W A



## きづ光科学館ふおとん (梅美台八丁目)

梅美台の「きづ光科学館ふおとん」は、日本ではじめての光に関する科学館として、平成13年に開所されました。施設名の「きづ」は「kids(子どもたち)」と「木津」、「ふおとん」は光の粒子(光量子)を意味する「フォトン(Photon)」に由来しています。

光の歴史や科学技術に関する展示、全天周映像ホールなど、光の基本的な性質から最先端の光利用技術まで、楽しみながら学ぶことができます。また、光に関する演示実験や、工作教室などもおこなわれています。

詳細は、29ページでお知らせしています。

問合せ きづ光科学館ふおとん ☎71-3180

※「きづ光科学館ふおとん」へは、JR木津駅・西木津駅、近鉄高の原駅・山田川駅より、きのつバス「木津南ソレイユ」バス停下車 徒歩2分

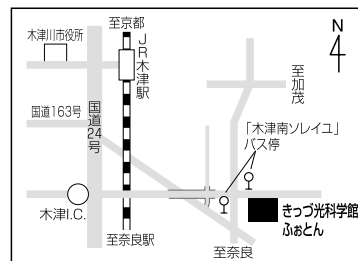

お急ぎください

## 「定額給付金」と平成20年度版「子育て応援特別手当」の申請について

申請期限は、平成21年10月15日です。申請期限までに必ず申請してください。 ※詳細は、11ページで

定額給付金等推進プロジェクトチーム ☎75-1244 Fax72-3900 お知らせしています。

## 平成21年度版「子育て応援特別手当」のDV被害者対策について

一定の条件に該当するDV被害者の方は、お住まいの市町村へ事前申請(申請期間10月1日~30日)することにより、住民登録をおこなっている市町村から、「子育て応援特別手当」の受給ができます。

子育て支援課 ☎75-1212 Fax72-3900 / 人権推進課 ☎75-1217 Fax72-3900

事業名称	コミュニティバス運行事業（平成21年度第1号）		
事業概要	市内の交通空白地域などを結ぶコミュニティバス14路線（きのつバス（3路線）・加茂地域（9路線）・山城地域（2路線））を運行している。		
事業目的	市内の交通空白地域や交通不便地域の生活路線として、また、高齢者などの交通弱者をはじめとする市民が気軽に外出できる移動手段として、コミュニティバスを運行する。		
事業経費	平成21年度決算見込 （概算）	支出額（運行経費他）1億4,000万円 収入額（運賃収入他） 5,000万円	税金投入額9,000万円
事業仕分け結果	（4）市実施改善要 （内容・規模）		仕分け人7人全員が「市実施改善要（内容・規模）」

## 仕分け人の評価に関する主な助言や意見

### 今すぐには言えないが 上手に縮小を



現在、実証運行中であり、今すぐには言いにくいですが、市の財政事情を考えると上手に縮小していくことが重要だ。市民全体のセーフティーネットとして、どこまで税金を投入して行政が支えていくのか、受益者負担のもとで、どこまで継続するのか検討をおこない、改善を図るべきである。併せて、交通事業者のあり方についても検討するべきである。

### ダイヤと運賃の見直しを



路線ごとの利用者分析をおこない、ダイヤと運賃の見直しをすべきである。

### 行財政改革の視点から 市内のバス運賃の統一を



行財政改革の視点から、木津川市としての運賃の統一が必要である。また、時間帯によってニーズが色々あると思われるので、路線や運行方法の工夫が必要である。

### きのつバス運賃の早期見直しを

利用者の多いきのつバスの運賃を早急に見直すことで財政負担は軽減される。また、加茂、山城区域のバスは、交通弱者に配慮した上で、路線の見直しを検討すべきである。



### 収支悪化路線は廃止 観光路線は充実



一部収支悪化路線は廃止する。ただし、当尾線は観光路線としての拡大を図る。また、きのつバスの運賃100円は安いことから、区間運賃にすれば、少しは収支比率がよくなるのではないかと。行財政改革の視点から、利用者も負担は必要だと思う。

### 料金体系の見直しを



住民の利便性に基づいた形の住民ニーズの視点が必要であるということを前提に料金体系を洗い直していく必要がある。

### 利用者の少ない路線でも すぐに廃止ではなく見直しを



利用者の少ない路線でも、すぐに廃止するのではなく、ルートの見直しも必要である。

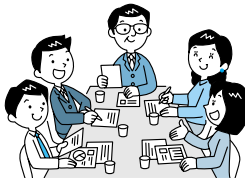

# 子や孫の未来につなぐ

先月号から連載を開始した「子や孫の未来につなぐ」は、8月12日開催の第8回行財政改革推進委員会においておこなわれました。事業仕分けについて紹介します。対象となった事業は、コミュニティバス運行事業と幼稚園バス運行事業の2つです。

## 第2回

## もくじ

子や孫の未来につなぐ②	… 2	まちの話題	… 20	情報ラインナップ	… 35
健康	… 8	学研都市インフォメーション	… 22	ごみ収集	… 42
福祉と暮らし	… 10	ホール・イベント	… 24		
環境	… 16	図書館だより	… 28		



事業名称	幼稚園バス運行事業（平成21年度第2号）		
事業概要	公立幼稚園の送迎バスを運行している。（園児1人の使用料負担額3,000円/月）		
事業目的	木津川市立幼稚園から遠隔地に在住されている園児の登降園時の安全確保をおこなう。		
事業経費	平成21年度決算見込 （概算）	支出額（運行経費） 4,100万円 収入額（使用料収入） 1,100万円	税金投入額3,000万円
事業仕分け結果	<b>（4）市実施改善要（内容・規模）</b> 仕分け人5人が「（4）市実施改善要（内容・規模）」、 1人が「（6）現行のとおり」		

## 仕分け人の評価に関する助言や意見

### 保護者負担を増額しても継続



保護者負担を増額しても、少子化が懸念されている昨今の状況から通園バスは運行するべきであり、今後も市として、ある程度の財政負担を考えるべきではないか。減らすばかりが行財政改革ではない。

### バス通園区域は遠距離のみ



できる限り保護者による送迎をお願いして、バス通園区域を遠距離区域のみに限定するべきである。また、近隣の市にある公立幼稚園では送迎バスが運行されていないことを、保護者に説明して現状を理解いただく努力をするべきである。

### 廃止するなら 小学校区に一つの幼稚園を



子育て支援の面から考えると幼稚園バスは必要であり、廃止するなら、小学校区に1つの幼稚園を配置していただきたい。

### ルートの調整による経費削減を



将来の幼稚園への入園者数を把握するとともに、市内3園における適正人数をコントロールすることが必要である。また、園児数に適合したバスの運行ルートを調整することにより経費削減を図るべきである。また、高の原幼稚園においては、園区制の採用など、運行経費の削減を図るべきである。

### 経営的シミュレーションが不十分



運行費用などの経営的なシミュレーションが不十分ではないか。具体的な経営数値を保護者に示したうえで、利用者へのアンケートを実施するなど、子育てしやすい木津川市とのアピールも含めて、もう少し時間をかけて総合的に検討すべきではないか。

### 公立保育園・幼稚園のあり方を総合的に検討するべき「（6）現行のとおり」と判断



公立幼稚園が木津区域のみにしか設置されていないことが問題。国政レベルでは幼保一元化の流れがあり、木津川市の公立保育園・幼稚園の方向性を総合的に検討したうえで、幼稚園バスの位置づけを考えるべきである。それまでは現行のとおり。

### 事業仕分けの評価6区分

(1)不要	事業を廃止するべき。
(2)民間	税金を使わずに民間が実施するべき。
(3)国・府実施	市レベル以上のサービス内容であり、国や府が統一水準でおこなうべき。
(4)市実施改善要（内容・規模）	市が引き続き実施するが、事業の実施方法や事業効果を見直すべき。
(5)市実施改善要（民間委託）	市が引き続き実施するが、民間委託を活用して事業の実施方法や事業効果を見直すべき。
(6)現行のとおり	市が引き続いて現行どおりの事業を実施すべき。

### 「事業仕分け」とは

行政が住民サービスとしておこなっている事業について、「そもそも必要であるのか」、「市が税金を使って行つべきなのか」、「民間に任せてもできるのではないのか」、「サービスのやり方を変えるべきではないのか」などを行財政改革の視点から、外部委員である評価者が事業のあり方を根本から検討し、その事業の拡大・充実、改善、廃止などを議論して、6つの評価区分へ左欄に分けて、市長に助言をおこなうものです。

木津川市では、行財政改革推進委員会がおこなっています。

なお、この事業仕分けの結果が、今後の事業の方向性を決定するものではありません。

# 新型インフルエンザ情報

現在流行している新型インフルエンザは、もともと健康な方は比較的軽い症状で回復していますので、あまり不安に感じる必要はありません。しかし、基礎疾患のある方など、感染すると重症化する危険性の高い方がおられますので、かからないよう、他人にうつさないよう次のことに心がけてください。

## 予防のため日常生活での注意事項

- ・外から帰った時は、手洗い・うがいをしましょう。
- ・栄養バランスのとれた食事と十分な睡眠に心がけましょう。
- ・咳・くしゃみをする時は、ティッシュなどで口と鼻を覆いましょう。
- ・特に基礎疾患のある方はできるだけ人混みを避けるようにしましょう。



## 受診時の注意

- ・直接病院へ行かずに、まず、かかりつけの診療所や病院へ事前に電話してください。
- ・電話した診療所や病院から、受診時間や受診方法について指示を受け、マスクを着用して受診してください。



## 自宅療養について

- ・発熱や咳、のどの痛みなど、症状がはじまった日の翌日から7日間は人に感染させる可能性がありますので、外出しないように心がけましょう。
- ・処方された薬は最後まで飲みましょう。
- ・家族への感染を防ぐため、できるだけ個室での療養に努めていただき、部屋の乾燥を防ぐため加湿器などにより適度な環境を保ちましょう。
- ・お茶、スポーツ飲料などで水分補給をこまめにし、栄養をとり、安静にして十分な睡眠に心がけましょう。



## 新型インフルエンザ相談窓口

京都府山城南保健所 ☎72-0981(平日の午前8時30分～午後5時15分)

※新型インフルエンザについて、わからないことがあれば相談ください。

## 10月19日(月)～25日(日)は行政相談週間です

行政相談週間は、総務省が行政相談制度を広く国民のみなさんに利用していただくために、全国一斉に実施しているものです。

### 行政なんでも相談所〈1日合同行政相談所〉木津川会場が開催されます

相続・登記・成年後見・離婚・借金・土地境界問題・税金・年金・社会保険・労働問題などの相談に司法書士、税理士、社会保険労務士などの専門家が無料でお答えします。

秘密は固く守られます。お困りごとがありましたら、相談ください。

**と き** 10月26日(月) 午後1時～4時(受付終了時間 午後3時30分)

※相談者が多数の場合には、相談時間を制限させていただくことや  
受付を締め切りとさせていただくことがありますのでご了承ください。

**ところ** 市役所1階「住民活動スペース」

**問合せ** 総務省京都行政評価事務所 ☎075-211-1100

木津川市総務課行政係 ☎75-1200

**主 催** 総務省京都行政評価事務所、行政相談委員

**共 催** 木津川市

**参加機関** 京都司法書士会、近畿税理士会京都府支部連合会、  
京都府社会保険労務士会、京都地方法務局



# 地上デジタル放送を見るための 簡易なチューナー給付などの支援について

総務省では、経済的な理由などで地上アナログ放送から地上デジタル放送に移行することが難しい世帯に対する支援を10月1日から受付を開始します。

## 支援の対象となるのは？

生活保護世帯などの公的扶助受給世帯、市町村民税非課税の障害者のいる世帯、社会福祉事業施設入所者の方々と、日本放送協会（NHK）の放送受信料の**全額免除**を受けている世帯の方々が対象です。

※既に、地上デジタル放送を視聴されている世帯の方々は支援の対象外です。（共同受信施設などで平成21年4月以降に工事がおこなわれた場合には、支援の対象となる場合があります。）

## 受けられる支援の内容は？

現在お持ちのアナログテレビに取り付ける「簡易なチューナー」の無償給付をおこないます。アンテナ改修等が必要な場合にはその支援もおこないます。

## 申込先は？

申込書については、下記の「総務省地デジチューナー支援実施センター」にお電話ください。発送させていただきます。なお、市役所社会福祉課、各支所市民福祉課およびお近くのNHKの窓口にも設置されています。

## 支援の開始時期は？

受付は10月1日から開始します。簡易チューナーの設置等については10月下旬から開始する予定です。

## ご注意ください点

支援の申込みには、NHKと受信契約を結び、**全額免除**の適用を受けることが必要です。手続きがまだお済みでない方は、早めに手続きをとっていただくようお願いします。（障害のある方の免除制度は以下のとおりです）支援は現物給付です。ご自身で購入されたチューナー、アンテナ改修等の費用を清算することはできません。

**問合せ** 総務省地デジチューナー支援実施センター

☎0570-033-840（平日：午前9時～午後9時、土日祝：午前9時～午後6時） Fax044-966-8719

# 障害のある方に対して NHK放送受信料の免除制度があります

## NHK放送受信料の免除基準（障害関係）

区 分	全 額 免 除		半 額 免 除（※チューナー給付対象外）	
身体障害者	右記の手帳をお持ちの方がいる世帯で、 <b>世帯構成員全員が市町村民税非課税</b>	『身体障害者手帳』	右記の手帳をお持ちの方が、 <b>世帯主で、かつ、NHKの受信契約者である場合</b>	『身体障害者手帳（視覚障害）、（聴覚障害）』 『身体障害者手帳（1・2級）』
知的障害者		『療育手帳』		『療育手帳（A判定）』
精神障害者		『精神障害者保健福祉手帳』		『精神障害者保健福祉手帳（1級）』

## NHK放送受信料免除の手続き

- ①申請書に必要事項を記入し、市の証明を受ける。  
申請書配備場所：社会福祉課・各支所市民福祉課  
必 要 書 類：障害者手帳、認印、  
市町村民税非課税証明（1月2日以降に本市に転入した世帯構成員がいない場合〈全額免除のみ〉）
- ②証明を受けた申請書をNHKに郵送する。（後日、NHKから受理通知書が届きます）

**問合せ** NHK視聴者コールセンター ☎0570-000-588（平日：午前9時～午後9時、土日祝：午前9時～午後6時）  
Fax044-888-4340

## 悪質商法にご注意ください！

この支援による簡易なチューナーの給付、アンテナの工事などについて費用を請求することはありません。



# 木津御輿祭

江戸時代から続く、木津の伝統行事「木津御輿祭」。  
「ヨイヨイヨイ」の掛け声と太鼓の音が、まちを練り歩きます。  
なかでも御輿を高く担ぎ上げる拝殿廻りは、勇姿そのもので、たくさんの  
観客から大きな拍手が起こります。



## 日程

神社	運行日	拝殿廻り	御輿
御霊神社	10月24日(土)	午後1時ごろ	敬神組・拝神団の2基
田中神社	10月25日(日)	午前10時ごろ	小寺の1基
岡田国神社	10月25日(日)	午後1時ごろ	義友会・社町の2基
神社	運行日	神社到着時間	御輿
大宮神社	11月 3日(祝・火)	午前9時ごろ	西吐師・東吐師の2基
若宮神社	11月 3日(祝・火)	午前10時ごろ	西吐師・東吐師の2基

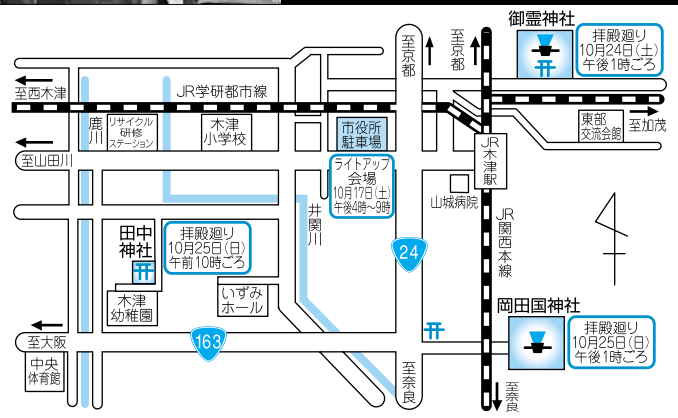

## 「木津御輿」ライトアップ

- と き** 10月17日(土) 午後4時～9時  
雨天の場合10月18日(日)
- ところ** 市役所前駐車場
- 内容** 敬神組・社町・小寺町の御輿をライトアップ  
・御輿乗り子体験  
・夜店の出店
- 共 催** 木津御輿運営委員会  
観光商工課
- 後 援** 木津川市  
教育委員会  
木津川市木津町商工会
- 問合せ** 観光商工課 ☎75-1216



市役所1階 住民活動スペースで御輿を展示しますので、ぜひご覧ください。  
**と き** 10月5日(月)～16日(金) 午前8時30分～午後5時15分

## 御輿乗り子体験募集

～御輿に乗ってみませんか～

- と き** 10月17日(土)  
午後6時、6時30分、7時、7時30分、8時の計5回(5～10分間)
- 対 象** 市内にお住まいの小学生男女  
(乗り子経験者および今年の乗り子予定者を除く)
- 定 員** 50人(申込多数の場合抽選)
- 申込・問合せ** 10月9日(必着)までに、はがきに、乗り子希望者の  
氏名、生年月日、性別、学校名、学年および保護者の  
住所、氏名、電話番号を記入し下記へ。  
〒619-0286 木津川市役所 観光商工課 ☎75-1216
- その他** 御輿はかなり揺れます。  
・時間の指定はできません。  
・長ズボン・運動靴を着用ください。  
・保険は主催者で加入しますが、それ以上の保証はできません。

# Come to our International Exchange!!

— An Exciting Carrying KIZU-MIKOSHI Parade —

国際交流サロン — 木津御輿祭 —

You are welcome to join the carrying of the MIKOSHI during the MIKOSHI parade with your friends. Do you know MIKOSHI? It's a portable shrine and the parade forms a part of the some shrines' festival in Kizugawa city.

You will actually experience and feel the pleasant thrill of old Japanese culture and traditions.

※ Sorry, but only adult men can carry MIKOSHI.

市内にお住まい又はお勤めの外国人の方を対象に、御輿の体験会をおこないます。

※申し訳ありませんが、御輿を担げるのは男性のみとなっております。

Date : [PARADE] Oct 24 (Sat) 9:30-14:00

と き 10月24日(土) 午前9時30分～午後2時

Meeting place : At the main entrance to Kizugawa City Office.

集合場所 木津川市役所 正面玄関前

Participants : Foreign residents and workers in Kizugawa

対 象 木津川市在住及び在勤の外国人の方

Number of participants : 20

定 員 20人

Fee : 500yen (including lunch)

料 金 500円(昼食代を含む)

Application & inquiry :

Kizugawa city board of education

Fax 73-2566

E-mail shakaikyoiku@city.kizugawa.lg.jp

We will send further information upon request

申込・問合 木津川市国際交流協会事務局(木津川市役所内)

申し込みいただいた方には、詳しいことをお知らせします。

Last day to apply : Oct 15(Thu)

締め切り 10月15日(木)

Remarks : Please wear sneakers.

その他 運動靴を着用ください。

## (P,S) Lighting up MIKOSHI

### 御輿太鼓ライトアップ

Date : Oct 17(Sat) 17:00～

と き 10月17日(土) 午後5時～

Place : At the main entrance to Kizugawa City Office

ところ 木津川市役所正面玄関前

## 日本語教室 無償ボランティアスタッフ募集

外国人のための日本語教室を開始します。あなたも外国人に日本語を教えて、国際交流を始めませんか。テキストを使用したマンツーマン方式で、週1回または月2回程度(水曜・土曜)を予定しています。

熱意とボランティア精神のある方なら、経験は不問です。ぜひ登録ください。

### 登録説明会

と き ①10月21日(水) 午前10時～11時 ②10月31日(土) 午後7時30分～8時30分

ところ 庁舎北別館

申込・問合 10月16日までに電話、Faxまたは電子メールで希望日、氏名、連絡先を下記へ。

木津川市国際交流協会(社会教育課内)

☎75-1233 Fax73-2566 E-mail:shakaikyoiku@city.kizugawa.lg.jp

主 催 木津川市国際交流協会

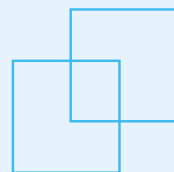

### 加茂生涯学習フェスティバル

## 「第27回公民館まつり」 実行委員会参加団体募集

### 加茂生涯学習フェスティバル

#### 「第27回公民館まつり」

と き 平成22年3月6日(土)・7日(日)

ところ 加茂文化センターほか

主 催 加茂生涯学習フェスティバル実行委員会

共 催 教育委員会

加茂生涯学習フェスティバル「公民館まつり」は、公民館サークルをはじめとする市内の数多くの団体が参加し、日頃の生涯学習活動の成果を発表する場として毎年盛大におこなわれています。今年も左の日程で、実行委員会の運営による「住民参加型の楽しいまつり」の開催を予定しています。

この催しの主旨に賛同いただき、実行委員会の一員として企画運営に協力いただける団体を募集します。参加希望の団体は、10月15日までに南加茂台公民館(☎76-5959 Fax76-7491)へ連絡ください。実行委員会設立会は11月上旬を予定しています。





満65歳以上の方へ



# インフルエンザ予防接種がはじまります

～季節性インフルエンザの予防接種です～

インフルエンザは普通の風邪と違い、高熱が出て頭痛・関節痛などの全身症状が見られます。また肺炎などを併発して重症化する場合があり、予防接種を受けることで、発病の防止や重症化の防止に有効であるとされています。この予防接種は受けるご本人の個人予防のためにおこないますので、接種を希望される方は下記の要領で接種ください。

※病気の予防につながる反面、注射の跡がはれるなどの反応や、寒気やだるさなどの全身症状が現れたり、まれにショック症状やけいれんなどを起こすことがあります。

**と き 10月21日(水)～12月22日(火)**

※ワクチン供給の関係で、実施期間が変更になる場合がありますので、ご了承ください。

**ところ** 右表の市内指定医療機関

**対 象** 市内にお住まいの次のいずれかに該当される方

- ・接種日現在65歳以上の方
- ・接種日現在60歳以上65歳未満で、心臓・じん臓・呼吸器の機能、またはヒト免疫不全ウイルスによる免疫の機能に障害を有し、その障害の程度が身体障害1級相当の方（診断書または身体障害者手帳の写しを提出ください）

**申 込** 希望する指定医療機関に事前に連絡ください。

**持ち物** 接種当日、住民であることを確認できる証（医療受給者証など）を必ず持参ください。

**料 金** 1,000円(当日徴収)

※生活保護世帯の方は無料です。

(当日証明証等の提示が必要)

**その他** 予診票が医療機関にありますので、記入してから診察を受けてください。

- ・長期入院中または施設入所中の方は、健康推進課に相談ください。

**問合せ** 健康推進課 ☎75-1219

指定医療機関（順不同）

医 院 名	住 所	電話番号
あさの内科クリニック	木津川台7丁目1-3	73-5888
飯田医院	木津町瓦谷56	72-0055
いさじ医院	木津西小林10-1	75-2153
いとうクリニック	木津池田34-6	71-5511
いわたレディースクリニック	木津川台1-1 イオン高のショッピングセンター3F	73-6001
小堤医院	州見台3丁目8-5	73-2554
河村医院	相楽台2丁目2-15	72-0130
吉川医院	木津雲村151	72-5800
きゅうまウイメンズクリニック	州見台7丁目1-6	71-8163
小出医院	兜台7丁目5-9	72-9090
西城医院	相楽台2丁目9-5	72-5770
ささき整形外科	木津町西垣外37	72-8525
たうち医院	兜台7丁目10-8	71-8177
つじのうえクリニック	州見台7丁目1-14	73-9293
つなもと医院	兜台3丁目3-1	71-5400
とうじ診療所	相楽大徳55-4	73-3895
中島整形外科	吐師南ノ中条5-1	71-4343
長井小児科医院	木津殿城66-6	73-2335
錦見医院	相楽台9丁目3-7	72-5860
橋本医院	木津清水89	73-0440
はただ診療所	市坂六本木76	73-8880
華クリニック	兜台4丁目3-9	72-2747
藤川医院	相楽川ノ尻81-1	72-5811
ふるかわ医院	吐師山下1	75-2650
松尾クリニック	州見台5丁目20-4	75-2259
松森内科医院	木津川原田27-3	73-0669
山下医院	相楽高下45	72-7650
池田医院	加茂町里新戸71	76-8127
一瀬医院	南加茂台5丁目10-10	76-5310
岡村耳鼻咽喉科医院	南加茂台9丁目19-2	76-7126
小川医院	南加茂台9丁目17-2	76-7100
松井整形外科医院	加茂町大野ウツ73	76-7741
山口医院	加茂町北船屋24	76-0505
山本医院	南加茂台9丁目19-7	76-4856
吉村医院	加茂町駅東2丁目6-12	76-8424
岡田医院	山城町綺田神ノ木86	86-3036
小沢医院	山城町平尾南弘戸112	86-0630
柳沢診療所	山城町上粕東作り道5-1	86-2051
若菜医院	山城町椿井丹戸27-1	86-2064

## 材 料 (6人分)

卵……………	3個
ゆでたけのこ…	120g
人参……………	30g
葉ねぎ……………	30g
干ししいたけ…	12g
春雨……………	30g
片栗粉……………	小さじ2
鶏ガラスープの素…	小さじ4.5
酢……………	大さじ3
酒……………	大さじ3
水……………	900ml
コショウ……………	少々

## 一言メッセージ

- ① 干ししいたけを、水に戻し軸を除いて薄切りにする。春雨は熱湯につけ、やわらかくなれば3cmの長さに切る。たけのこは下茹でしてから薄切りにする。人参は短冊切りにする。ねぎは3cmの長さに切る。
- ② 鍋に熱湯900mlと鶏がらスープの素、酒を入れてスーブを作り、ねぎ以外の①を入れて3分ほど煮る。スーブを混ぜながら同量の水で溶いた片栗粉を回し入れて、とろみをつける。
- ③ 再び煮立ったら、溶き卵を細く流し入れ、ふわっと浮いてきたら、酢とねぎを加え、コショウで味を調える。

## おすすめの味

### 酸辣湯

(サンラータン)

木津川市食生活改善推進員協議会 山城支部

若竹会 早川 美恵子

### 〈1人分の栄養価〉

エネルギー…	105kcal
蛋白質……………	5.5g
脂質……………	3.4g
カルシウム…	25mg
塩分……………	0.1g
食物繊維……………	3.2g







## レッツウォーキング

要予約

生活習慣病を予防するために、日常生活にウォーキングを取り入れてみませんか。

と き	集合場所
10月27日(火)	加茂保健センター
11月16日(月)	木津保健センター
12月15日(火)	山城保健センター

※各コースとも、おおむね5～6kmの予定です。

**時 間** 午前9時30分～11時  
雨天中止(当日7時現在の降水確率60%以上の場合)

**対 象** 40歳～69歳の方

**定 員** 各日30人(先着順)

**持ち物** ウォーキングのできる服装、お茶など

**申 込** 実施日の1週間前まで

**その他** 当日、申込書兼同意書を提出していただきます。

**問合せ** 健康推進課 ☎75-1219

## マタニティ広場(妊婦さんの教室)

要予約

友達づくりの機会としてもご利用ください。お父さんのご参加もお待ちしています。

**と き** ①11月5日(木)  
午前9時30分～(受付 午前9時15分～9時30分)  
午後1時30分～(受付 午後1時15分～1時30分)  
②11月30日(月) 午後1時30分～  
(受付 午後1時15分～1時30分)

**と ころ** ①木津保健センター ②山城保健センター

**対 象** 市内にお住まいの妊婦さんとその家族

**内 容** ①安産のための補助動作・妊娠中の過ごし方・妊娠中の食事について  
②沐浴実習、赤ちゃんの発達保育

**持ち物** 母子健康手帳、母子保健テキスト(お持ちの方)

**定 員** ①各部25人(先着順) ②15人(先着順)

**申込・問合せ** 健康推進課 ☎75-1219

## 乳幼児の予防接種(10月)

無料

## B C G

**木津保健センター** (対象: 木津区域)  
10月19日(月) 受付 午後1時30分～2時30分

**山城保健センター** (対象: 山城区域)  
10月26日(月) 受付 午後1時30分～2時30分

## ポ リ オ

**木津保健センター** (対象: 木津区域)  
10月6日(火) …木津C地域(吐師、相楽、相楽台、兜台、木津川台、他A・Bに含まれない地域)  
10月7日(水) …木津B地域(市坂、木津、州見台、木津町)  
10月8日(木) …木津A地域(鹿背山、梅谷、梅美台)  
10月20日(火) …木津ABC地域  
受付 午後1時30分～2時30分

**加茂保健センター** (対象: 加茂区域)  
10月13日(火)・21日(水)  
…受付 午後1時45分～2時30分

**山城保健センター** (対象: 山城区域)  
10月5日・19日(月)  
…受付 午後1時30分～2時30分

## 献血にご協力ください

献血でつながる生命があります。病気やけがで輸血を必要とする方に、あなたの協力をお願いします。なお、輸血による副作用を少なくするために、できるだけ400ミリリットルの献血にご協力ください。

**と き・と ころ**  
10月15日(木)  
山城保健センター 受付: 午前10時～正午  
加茂文化センター 受付: 午後2時～4時

**持ち物** 献血カード(お持ちの方)、本人自身を証明できる証(運転免許証、健康保険証など)

**その他** 年齢・体重・比重検査などのほか、患者や献血者の安全性を確保するため、献血をお断りすることがあります。

**<今後の予定>**  
11月6日(金)  
午前10時～正午 都市再生機構(木津)  
午後1時30分～3時30分 積水ハウス(木津)  
11月8日(日)  
午前10時～午後4時 中央体育館(健康まつり会場)

## 小児慢性特定疾患医療受診券の交付を受けている方へ

平成21年4月から次の要件を満たす方に、日常生活用具の給付を実施します。

- ①小児慢性特定疾患治療研究事業の対象となっている方  
(小児慢性特定疾患医療受診券の交付を受けている方)
- ②障害者自立支援法等の施策の対象とならない方  
給付希望の場合、必要書類と印鑑持参のうえ、健康推進課へお越しください。

## 必要書類

- ①小児慢性特定疾患児日常生活用具給付意見書(所定様式)
- ②給付を受けようとする用具の見積書
- ③世帯の課税状況の判断できる書類
- ④小児慢性特定疾患受診券の写し

※保護者などの所得に応じて自己負担が生じる場合があります。

**問合せ** 健康推進課 ☎75-1219

## &lt;給付種目等&gt;

種 目	対 象 者
便器	常時介助を要する方
特殊マット	寝たきり状態にある方
特殊便器	上肢(手)機能に障害のある方
特殊寝台	寝たきり状態にある方
歩行支援用具	下肢(足)が不自由な方
入浴補助用具	入浴に介助を要する方
特殊尿器	自力で排尿できない方
体位変換器	寝たきり状態にある方
車いす(電動以外)	下肢(足)が不自由な方
頭部保護帽	発作等により頻繁に転倒する方
電気式たん吸引器	呼吸器機能に障害のある方
クールベスト	体温調節が著しく難しい方
紫外線カットクリーム	紫外線に対する防御機能が著しく欠けて、がんや神経障害を起こすおそれがある方



木津川市  
第2回

# キッズ フェスタ

～あそび仲間集まれ! 子育て仲間集まれ!～

**と き** 10月31日(土) 午後1時～4時  
**と ころ** 山城総合文化センター(アスピアやましろ)  
**対 象** 就学前のお子さんと保護者

## フェスタの内容

- ★ふれあい動物園 …… 午後1時～2時30分(雨天中止)  
※キャベツ、にんじん、パンの耳など、エサがあれば持ってきてね。
- ★ふれあいコンサート …… 午後3時～3時30分(開場 午後2時45分)  
マリンバ・ピアノ・バイオリンの演奏と歌
- ★愉快的パフォーマンスショー(腹話術&マジック) …… 午後3時35分～4時

## 会館内

午後1時～4時

- ☆展示コーナー ☆おもちゃコーナー ☆赤ちゃんコーナー
- ☆お楽しみコーナー ☆あそびコーナー ☆絵本コーナー(山城図書館)

**主 催** 木津子育て支援センター、木津東部子育て支援センター、  
加茂子育て支援センター、山城子育て支援センター

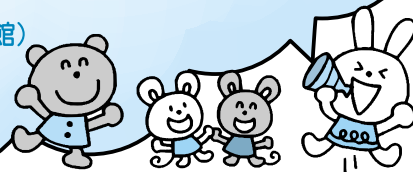

## 市内で子育てサークルをされている方へ

### 子育てサークル掲示について

10月31日のキッズフェスタの掲示板に、サークルの活動や内容を紹介しませんか。  
希望されるサークルの方は、10月26日までに、山城子育て支援センターまでお持ちください。掲示スペースは1サークルにつき模造紙1枚分です。(用紙は各支援センターにもあります)

**問合せ** 木津子育て支援センター ☎71-1115  
加茂子育て支援センター ☎76-2130

木津東部子育て支援センター ☎71-8041  
山城子育て支援センター ☎86-4843

## 木津川市健康まつり

体や食生活について、日ごろの状態を見直したり、より健康になるためのきっかけを見つけていただく機会として『健康まつり』をおこないます。

**と き** 11月8日(日) 午前10時～午後4時

**と ころ** 中央体育館

### ①健康相談(トレーニングルーム) 無料

**対 象** 40歳以上の方  
**内 容** 体や食生活などの相談

### ②献血コーナー(会議室)

**対 象** 18歳から65歳未満の方  
**持ち物** 献血カード(お持ちの方)、本人自身を証明できる証(運転免許証・健康保険証など)

### ③食生活改善推進事業

- 内 容・減塩みその配布(減塩チェックを受診いただいた方先着200人)
- ・マドレーヌ5個入り500円で販売(乳製品たっぷり使用、限定150組)
- ・シナモンポテト5個入り400円で販売(乳製品たっぷり使用、限定100組)
- ・食事の展示(バランスとカルシウムの摂取に配慮した食事)
- ・パネル展示

**問合せ** 健康推進課 ☎75-1219

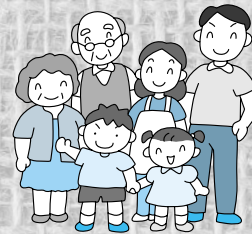



## 提出期限がせまっています

### 「定額給付金」と平成20年度版「子育て応援特別手当」の提出期限は、平成21年10月15日です

提出期限までに、必ず申請してください。申請期限までに申請がおこなわれなかった場合、これら手当の支給を辞退したものとみなされます。

木津川市では、平成21年2月1日現在で、木津川市の住民基本台帳および外国人登録原票に登録されているすべての世帯の世帯主へ、「定額給付金」の申請書をお送りし、また該当すると思われる世帯の世帯主へ「子育て応援特別手当」の申請書をお送りしました。

これら手当の申請期限は、平成21年10月15日(当日消印有効)となっています。

申請されていない方は、申請書に必要な事項を記入し、次の書類のコピーを同封のうえ、返信用封筒(切手不要)で、必ず平成21年10月15日(当日消印有効)までに、市役所へ返送ください。

#### 返信用封筒に同封するもの

##### □世帯主本人を確認できる公的な本人確認書類のコピー

運転免許証、住基カード、パスポート、外国人登録証明書、健康保険証、介護保険証、年金手帳、年金証書、後期高齢者医療被保険者証など

##### □振込先金融機関の通帳やキャッシュカードのコピー

###### ○銀行・信用金庫・JA・労働金庫

金融機関名、支店名(支店番号)、預金種目、口座番号、口座名義人がわかるページ(インターネットバンクへの入金はありません)

###### ○ゆうちょ銀行(郵便局)

預金通帳の見開き左上またはキャッシュカードに記載された記号・番号(銀行等への振込より振込日が2~3週間程遅れます)

※いずれの書類もお持ちでない方は、市役所(定額給付金等推進プロジェクトチーム)へ相談ください。

※申請書の不備による振込不能などが原因で支給ができなかった場合、市が確認などをおこなった上で、なお必要な修正ができなかったときは、申請は取り下げられたものとみなします。

※子育て応援特別手当については、申請書類が届かない世帯でも扶養の状況などによっては支給対象となる場合や、申請書類が届いても支給対象とならない場合があります。

問合せ 定額給付金等推進プロジェクトチーム ☎75-1244 Fax72-3900

### 平成20年度に引き続き、平成21年度版の「子育て応援特別手当」が支給されます

平成20年度に生活支援対策として実施された「子育て応援特別手当」が、不況下の経済危機対策として、平成21年度に限り第1子まで拡大して実施されます。申請方法などは、順次、広報紙やホームページなどでお知らせします。現在、確定している内容は次のとおりです。

支給対象となる子	平成21年度において、小学校就学前3年間に属する子 具体的には、平成15年4月2日~平成18年4月1日の間の生まれ(平成21年3月末において3~5歳の子)の子ども
受給者	支給対象となる子の属する世帯の世帯主 ※申請書の送付は、12月中旬になる予定です。
支給額	支給対象となる子ども1人あたり36,000円(1回払い)
基準日	平成21年10月1日 ※基準日において、市の住民基本台帳に登録されていること、又は外国人登録原票に登録されていることが受給条件となります。

#### 家庭内暴力(DV)被害者の方へ

平成21年度版の「子育て応援特別手当」では、DV被害者に対する具体的な対応策が講じられます。

諸事情により、どうしても実際の居住地に住民登録をおこなうことができない被害者については、例外措置として、事前申請により、基準日現在の住民登録をおこなっている市町村から、子育て応援特別手当の受給ができます。事前申請には、次の手続が必要です。

**事前申請の手続** 次の書類(①または②のいずれか)を人権推進課へ提出してください。

①配偶者暴力相談支援センターまたは婦人相談所の発行する証明書(支給対象となる子が記載されているものに限る)  
事前申請書と振込口座の通帳の写し

②保護命令決定通知書の謄本または正本(支給対象となる子への接近禁止が含まれているものに限る)  
事前申請書と振込口座の通帳の写し

**申請期間** 平成21年10月1日(木)~30日(金)

※事前申請書の入手方法などについては、子育て支援課または人権推進課へ問い合せください。事前申請書は全国共通様式です。

**申請窓口** 子育て支援課 ☎75-1212 Fax72-3900 E-mail:kosodate@city.kizugawa.lg.jp  
人権推進課 ☎75-1217 Fax72-3900 E-mail:josei@city.kizugawa.lg.jp

定額給付金等推進プロジェクトチーム





# 「誰もが安心して暮らせるまちを目指して」

## ～木津川市地域福祉計画・木津川市地域福祉活動計画の策定～

現在、地域住民がともに支え助け合う地域福祉の実現を目指し、木津川市が「木津川市地域福祉計画」を、木津川市社会福祉協議会が「木津川市地域福祉活動計画」を、一緒になって策定しています。

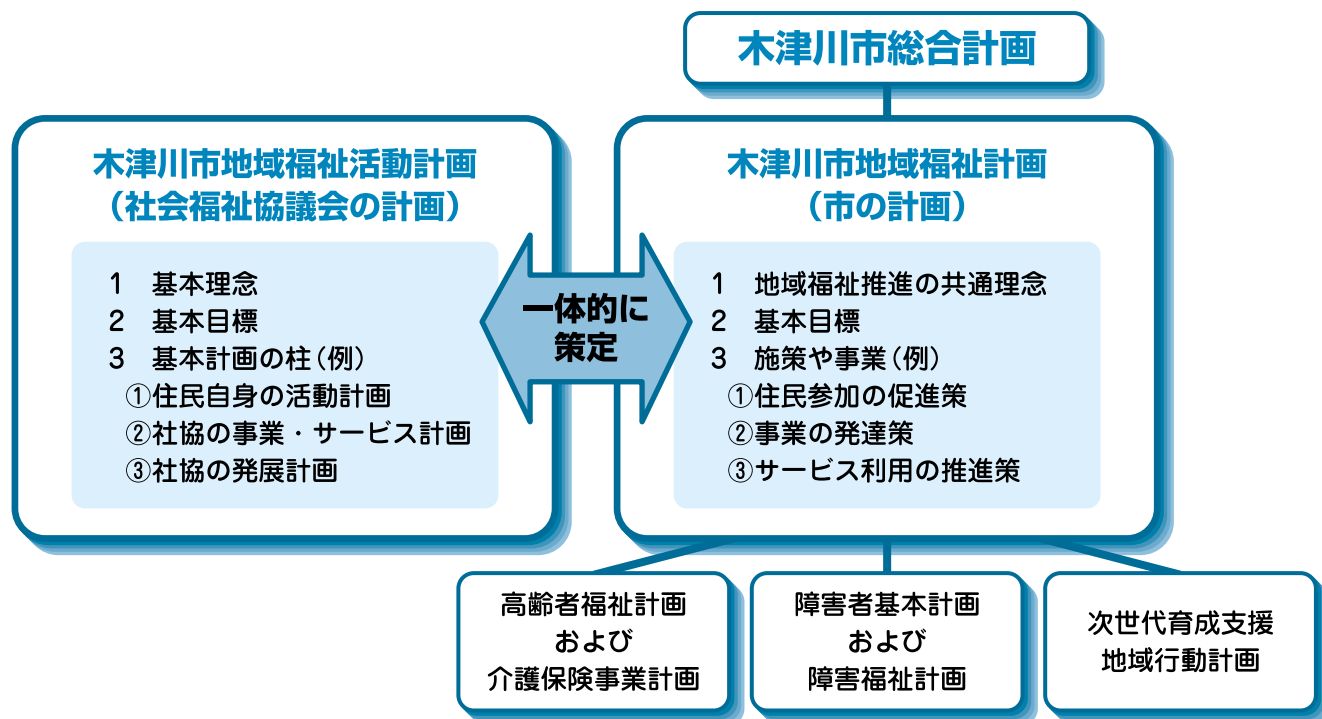

### ◆地域福祉計画、地域福祉活動計画とは◆

地域福祉計画は、地域における様々な課題に対応するために、必要なサービスの内容などを明らかにし、社会福祉を目的とする事業の健全な発達や、地域福祉に関する活動への住民参加の促進に関する内容をまとめた計画です。

一方、地域福祉活動計画は、地域住民自身が地域の様々な福祉課題を把握し、その解決に向けた取り組みを行動計画としてまとめた計画です。

これらの計画を策定するにあたり、計画内容を慎重に審議していただく、「木津川市地域福祉計画等策定委員会」を設置し、数回にわたる委員会の開催を予定しています。本委員会は、市長ならびに社会福祉協議会会長が委嘱した学識経験者をはじめ、福祉関係者、各種団体代表など25人の委員で構成され、委員長には児童養護施設「京都大和の家」施設長の西川満氏が選任されました。

また、計画策定に先駆けて、市民の中から無作為抽出した3,000人の方に対するアンケート調査、ならびに各種福祉活動に携わっておられる団体の方々へのアンケート調査・聞き取り調査を実施しました。これらの調査結果を元に、地域福祉に関わる市民の意識や活動実態を把握し、各計画に反映させたいと考えています。

両計画の素案は、来年1月頃に出来上がる予定ですので、その概要を木津川市のホームページ上に公表し、市民のみなさんからご意見やご要望をいただくパブリックコメントを実施する予定です。



## 高齢者住宅用火災警報器 給付事業について

7月31日現在で、満65歳以上の方のみが居住する住宅の世帯主に対し、「高齢者住宅用火災警報器給付申請書」の送付をおこないました。

案内では8月31日を提出締切日にさせていただいていましたが、締切日以降も申請を受け付けしますので、事業の対象となる方で、申請書の提出がまだの方は早急に提出いただきますようお願いいたします。

問合せ 高齢介護課 ☎75-1213

### 聴覚などの障害のある方へ

## 緊急時のFax通報と 手話通訳者の派遣について

聴覚や言語に障害のある方が、Faxで消防署に通報した場合、スムーズに救急車、消防車を出動させるための登録をおこなっています。

この制度についての説明会をおこないますので、関心のある方は参加ください。

### ○説明会の開催日時など

- と き ①10月23日(金) 午後7時30分～  
②10月30日(金) 午後3時30分～

ところ 木津川市庁舎北別館「会議室1」

その他 内容は同じですので、ご都合の良い回に参加ください。  
・説明会では手話通訳・要約筆記をおこないます。

### ○制度について

対象 市内にお住まいで、次の身体障害者手帳の障害程度以上に該当する方

- ・聴覚障害3級以上
- ・音声機能障害3級以上
- ・言語機能障害3級以上

内容 専用のFax用紙で消防署に簡単に通報ができます。(必要とされる場合は、登録された手話通訳者に連絡し、派遣の調整をおこないます)

- ・消防車や救急車の要請を必要とする時の通報
- ・休日・夜間の診療に伴う病院紹介

登録手続 利用を希望される場合は、事前に登録をする必要があります。次の必要書類を下記の受付窓口に持参ください。

身体障害者手帳、印鑑、緊急時通報システム利用申請書(受付窓口にあります)

受付窓口 社会福祉課、各支所市民福祉課

問合せ 社会福祉課 ☎75-1211 Fax75-2083

## 高齢者福祉手当の 支給について

9月1日時点において満80歳以上で、非課税世帯に属する方を対象に、高齢者福祉手当を支給します。

対象 市内にお住まいの非課税世帯に属する満80歳以上の方(昭和4年9月1日以前に生れた方)

支給額 ひとり年額18,000円

申請方法 対象となる方には、10月中旬に申請書を送付しますので、申請書に必要事項を記入の上、高齢介護課、各支所市民福祉課、西部出張所に提出してください。

支給方法 指定された金融機関口座(郵便局口座は不可)に振込みます。申請後、振込み前に通知しますので確認ください。

提出期限 10月30日(第1次締切)

問合せ 高齢介護課 ☎75-1213

## シルバー人材センター 会 員 募 集

シルバー人材センターは、高齢者に就業機会を確保、提供する機関として国や地方自治体の援助を受けて設立された公益的・公共的な団体です。

(社)木津川市シルバー人材センターでは、高齢者にふさわしい仕事を一般家庭、企業、官公庁などから引き受け、それぞれに合った仕事を会員に提供することにより、生きがいの充実、福祉の増進を図り、高齢者の能力を活かした活力ある地域社会づくりをめざしています。

みなさんの長年の知識・経験・技能を地域で活かしてみませんか。

主な仕事 除草作業・剪定作業・スーパーのカート整理・屋内外の清掃作業 など

対象 市内にお住まいの60歳以上の方(健康で働く意欲のある方)

説明会 木津本所 毎月20日 午後2時～  
(20日が土・日・祝日の場合はその前日)  
加茂支所 毎月第2・3月曜日 午前10時～  
(祝日の場合は翌日の火曜日)

山城支所 随時受付

問合せ (社)木津川市シルバー人材センター

木津本所(木津神田2-1) ☎72-6690

加茂支所(南加茂台6丁目3) ☎76-2236

山城支所(山城町椿井北代100) ☎86-3567



# 子育てカレンダー

10月

<b>木 津</b>	木津子育て支援センター(清水保育園内)	☎71-1115
<b>木津東部</b>	木津東部子育て支援センター(梅美台保育園内)	☎71-8041
<b>加 茂</b>	加茂子育て支援センター(いづみ保育園内)	☎76-2130
<b>山 城</b>	山城子育て支援センター(やましろ保育園内)	☎86-4843
<b>社協木津</b>	社会福祉協議会 木津支所(木津老人福祉センター内)	☎72-5532
<b>社協加茂</b>	社会福祉協議会 加茂支所(加茂ふれあいセンター内)	☎76-4338
<b>社協山城</b>	社会福祉協議会 山城支所(山城福祉センター内)	☎86-4151

## 園庭開放など

と き	内 容	ところ・問合せ
1日(木)	午前9時30分～11時30分 園庭開放 折り紙 午前10時～正午 園庭開放 リトミック 午前10時～11時30分 一緒に遊ぼう	木 津 木津東部 加 茂
3日(土)	午前10時～11時30分 園庭開放 午前9時～11時30分 運動会	山 城 加 茂
6日(火)	午前10時～11時30分 園庭開放 午前10時～11時30分 大玉とトンネルで遊ぼう	加 茂 山 城
8日(木)	午前9時30分～11時30分 園庭開放 ふれあい 午前10時～正午 園庭開放 運動あそび 午前10時～11時30分 絵本タイム	木 津 木津東部 加 茂
13日(火)	午前10時～11時30分 園庭開放 午前10時～11時30分 季節の製作	山 城 加 茂
15日(木)	午前9時30分～11時30分 園庭開放 絵本 午前10時～正午 園庭開放 クッキング 午前10時～11時30分 ふれあいあそび	木 津 木津東部 加 茂
20日(火)	午前10時～11時30分 園庭開放 午前10時～11時30分 ミニ運動会	山 城 加 茂
22日(木)	午前9時30分～11時30分 園庭開放 クッキング 午前10時～正午 園庭開放 作って遊ぼう 午前10時～11時30分 作って遊ぼう	木 津 木津東部 加 茂
27日(火)	午前10時～11時30分 園庭開放 午前10時～11時30分 絵本を作ろう	山 城 加 茂
29日(木)	午前9時30分～11時30分 園庭開放 午前10時～正午 園庭開放 午前10時～11時30分 絵本タイム 午前10時～11時30分 園庭開放	木 津 木津東部 加 茂 山 城

※市内の保育園でも、第1・3火曜日午前10時～11時30分に園庭開放をおこなっています。詳しくは各保育園へ問い合わせください。

## おもちゃの図書館

と き	と ころ	問合せ
2日(金) 午前10時～11時30分	高の原アーバン集会所	社協木津
7日(水) 午前10時～11時30分	木津老人福祉センター	社協木津
8日(木) 午前10時～11時30分	木津東部子育て支援センター	社協木津
16日(金) 午前10時～11時30分	高の原アーバン集会所	社協木津
20日(火) 午前10時～正午	加茂ふれあいセンター	社協加茂
21日(水) 午前10時～11時30分	木津老人福祉センター	社協木津
22日(木) 午前10時～11時30分	木津東部子育て支援センター	社協木津
午前10時～11時30分	山城保健センター	社協山城

## 木津川おもちゃ病院

と き	と ころ	問合せ
3日(土) 午後1時30分～4時	木津老人福祉センター	社協加茂
4日(日) 午後1時30分～4時	瓶原公民館	社協加茂
16日(金) 午後1時30分～4時	加茂ふれあいセンター	社協加茂

## つどいのひろば

**と き** 毎週月・水・金曜日 午前10時～午後4時  
毎週土曜日 午前10時～正午  
※祝祭日・お盆・年末年始を除く  
**ところ** 平和堂アル・プラザ木津店2階  
**問合せ** つどいのひろば「わくわくひろば」  
☎080-3822-8800

## サロンなど

### ▼おしゃべりサロン

**と き** 10月13日(火) 午前10時～11時30分  
**ところ・問合せ** **木 津**  
**と き** 10月20日(火) 午前10時～11時30分  
**ところ・問合せ** **木津東部**

**▼赤ちゃんサロン ～ママと赤ちゃんの3B体操～**  
**と き** 10月13日(火) 午前10時～11時30分  
**ところ・問合せ** **木津東部**  
**対 象** 0歳のお子さんとその保護者

## 子育て相談

と ころ	と き
木 津	平 日 午前9時30分～午後4時
木津東部	平 日 午前 9時～午後5時 土 曜 日 午前 9時～午後3時
加 茂	平日・土曜日 午前10時～正午 午後 2時～4時
山 城	平 日 午前 9時～午後3時

## 子育てサークル

### ▼はとぽっポ

**と き** 10月2日・9日・16日・23日・30日(金) 午前10時～正午  
**ところ** 加茂青少年センター(日によって変更あり)  
**問合せ** **社協加茂**

### ▼ありんこくらぶ

**と き** 10月2日・9日・16日・23日(金) 午前10時～正午  
**ところ** 加茂ふれあいセンター  
**対 象** 南加茂台にお住まいの方  
**問合せ** **社協加茂**

### ▼かもっこサロン

**と き** 10月6日・20日(火) 午前10時～正午  
**ところ** 加茂ふれあいセンター  
**問合せ** **社協加茂**

### ▼りんごちゃん

**と き** 10月16日(金) 午前10時15分～午後2時30分  
**集 合** アスピアやましろ  
**行き先** 京都ヤクルト工場  
**対 象** 山城区域にお住まいの方(先着20組)  
**問合せ** **社協山城**

### ▼みるくちゃん ～リトミック～

**と き** 10月19日(月) 午前10時～11時30分  
**ところ** 山城保健センター  
**対 象** 山城区域にお住まいの方  
**問合せ** **社協山城**

### ▼フレイフレークラブ

**と き** 10月14日・28日(水) 午前10時～正午  
**ところ** 老人福祉センター  
**対 象** 未就園児とその家族  
**問合せ** **社協木津**





## 奈良福祉会の新設保育園の名称が決まりました 「なごみ保育園」

平成22年4月1日、梅美台に保育園を開園します。園名に多くのご応募をいただき誠にありがとうございました。みなさんの想いをしっかり受け止め、家族的な雰囲気の中で“子どもの育ち”を大切にしていきます。

### 【概要】

設置団体 社会福祉法人 奈良福祉会

定員 150人

### 通常保育時間

月～金曜日 午前8時30分～  
午後4時30分

土曜日 午前8時30分～  
午後0時15分

### 長時間保育

月～金曜日 午前7時30分～午後7時

土曜日 午前7時30分～午後3時

※児童クラブ併設予定。

問合せ 奈良福祉会 設置準備室 室長 逸崎

☎0744-27-1442 Fax 0744-27-1441

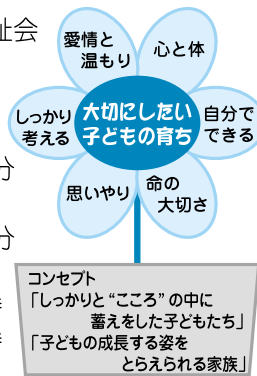

## アスパアやましろ(行政サービスコーナー)の証明書発行業務休止のお知らせ

電気設備保守点検作業のため、11月14日(土)は行政サービスコーナーの各種証明書の発行ができません。ご利用予定の方は早めにご準備ください。

大変ご不便をおかけしますが、ご理解とご協力をお願いします。

※西部出張所(午前10時～午後7時)および市役所東玄関前の自動交付機(午前8時30分～午後8時)はご利用いただけます。

問合せ 市民年金課 ☎75-1210

山城支所市民福祉課 ☎86-2300

### 育児講座3

## お母さんの健康ヨガ

無料

とき 11月6日(金) 午前10時～11時

ところ 木津子育て支援センター

講師 坂井 容子 氏

対象 市内にお住まいの乳幼児の保護者

定員 15人(応募多数の場合は抽選)

申込 10月15日(必着)までに、往復はがきに子どもの氏名(ふりがな)、生年月日、保護者の住所、氏名、電話番号を、返信面に保護者の住所、氏名を記入し下記へ。

〒619-0214 木津川市木津清水123-2

木津子育て支援センター「お母さんの健康ヨガ」宛

問合せ 木津子育て支援センター(清水保育園内) ☎71-1115

## 障害のある方の就職相談会 無料

地域で暮らしておられる障害のある方の自立した生活を援助するために、就職に関する様々な支援(ハローワークへの同行、登録手続、就職先の紹介・斡旋)や、福祉サービス事業所の紹介、その他、働くことについての様々な情報の提供・相談をおこないます。関心のある方は、ぜひ参加ください。

とき 10月14日・28日(水) 午前10時～午後3時

ところ 工房グリーンフィールド(山城町上狛前畑12-8) ※JR上狛駅から徒歩10分

問合せ 障がい者就業・生活支援センター「あん」

☎86-5056 ☎080-1428-3420

その他 相談会当日以外も、連絡いただければ相談に応じます。

## 聴こえに不自由を感じておられる方のための学習・交流会 無料

とき 10月20日(火) 午後1時～4時

ところ 精華町役場2階「201会議室」

対象 京都府南部にお住まいの聴こえに不自由を感じている方とその家族

内容 「聴こえ」に関してのお話、聴力測定、お楽しみ・交流会 など

その他 要約筆記、磁気ループの準備があります。

申込・問合せ 10月12日までに、はがき、電話またはFaxで、①氏名②住所③電話・Fax番号を下記へ。相楽聴覚言語障害センター(担当 長山) 〒619-0214 木津上戸15 ☎・Fax 72-6862

### 男女共同参画講座

## 介護実習入門講座

～簡単にやさしい料理と介護を学ぼう～

とき 11月12日(木) 午前9時～午後3時30分

ところ 女性センター

対象 市内にお住まい又はお勤め、通学の方

定員 20人(先着順)

参加費 500円(調理実習の材料費、当日徴収)

講師 杉山 幸子 氏(調理実習)、福井 温子 氏(介護実習)

内容 調理実習 午前9時～正午

電子レンジを上手に活用し簡単に飲み込みにくい方向けの食事の工夫などを学びます。

・介護実習 午後1時～3時30分

移動、車椅子の使い方、衣服交換など、すぐに役立つコツを体得し介護者、援助者にとって無理のない動きを学びます。

持ち物 エプロン、三角巾、手拭用タオル、タッパー、筆記用具

申込・問合せ 10月6日～11月6日に、直接または電話で、氏名、電話番号を下記へ。

女性センター(☎72-7719 月・祝日休館)



# クリーンセンター建設に向けて

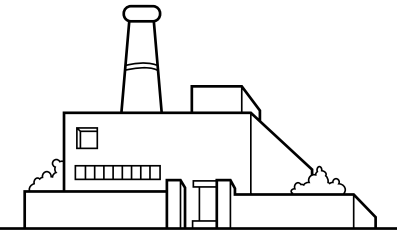

クリーンセンター建設には、みなさんのご理解とご協力が必要です。

今月号では、8月10日におこなわれた第4回清掃センター建設審議会の内容とクリーンセンターについてのQ & Aを紹介します。

## 第4回清掃センター建設審議会【8月10日(月)】では、次のことを協議しました。

### ●先進地視察のまとめについて

### ●クリーンセンター施設のコンセプト・目標について

第2回、第3回審議会においては、8・9月号でお伝えしたとおり先進地視察(枚方市・橿原市・尼崎市)をおこないました。3施設とも最新の設備を設置した施設であり、臭いなどもなく、クリーンな都市施設として建設されていることを確認しました。そこで第4回審議会では、視察した3つのクリーンセンターについての視察調査結果をまとめ、本市が目指すクリーンセンターのコンセプトと目標について審議をしました。

### ●候補地視察のまとめについて

### ●クリーンセンター立地のキーワード・コンセプトについて

### ●クリーンセンター建設に向けての目標について

第2回におこなった候補地視察について視察結果をまとめ、これからの審議会においての候補地選定について必要なキーワードなどを抽出し、クリーンセンター建設に向けての目標を審議しました。

## ■ クリーンセンターQ & A ■

### Q. ごみ処理やリサイクルに係る費用はいくら？

A. ごみ処理やリサイクルに係る費用は大きく分けて2つに分けることができます。一つはクリーンセンター建設やリサイクル施設建設に係る費用で、イニシャルコストとよばれています。もう一つが、収集運搬やクリーンセンター運転、埋立処分費や人件費などの費用でランニングコストとよばれており、全国平均で1tあたり約4万円程度必要となります。そのほか、クリーンセンターの炉内耐火物や余熱利用のためのボイラー設備などの定期的な点検整備に使用するオーバーホール費用が必要です。このような必要経費を少しでも抑えるためには、ごみの減量が欠かせません。市では、3R【リデュース(発生抑制)・リユース(再使用)・リサイクル(再資源化)】を中心として、さまざまな事業や啓発をおこなっています。みなさんも、3Rにご協力ください。

### Q. 生ごみ(燃やすごみ)を出すときのカラス対策を教えてください。

A. カラス対策の実施例としては、カラスを脅かすカラスの模型や光るテープやCD、そのほか釣り糸や針金などがありますが、カラスは高い学習能力があることがわかっており、長く効果があるとはいえません。カラスは視覚で食べ物を探しているとされており、有効的な方法としては、ごみにネットなどをかぶせ、生ごみとカラスを遮断する方法があります。そして、みなさん一人ひとりが生ごみを減らす努力をしていただき、ごみの分別と時間などのルールを守っていただくことが必要不可欠です。

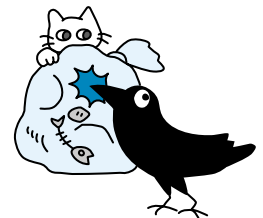

問合せ まち美化推進課 清掃センター推進室  
☎75-1215 Fax72-3900  
E-mail: clean-center@city.kizugawa.lg.jp



## 最新クリーンセンター見学会

クリーンセンター建設には、みなさんのご理解とご協力が必要です。  
そこで、最新技術を導入したクリーンセンター見学会をおこないます。  
ぜひ、ご友人と一緒に参加ください。

- と き** 10月28日(水)  
**集 合** 市役所東側駐車場  
**と ころ** 午前：枚方市東部清掃工場(大阪府枚方市)平成20年12月竣工  
 午後：クリーンセンターかしはら(奈良県橿原市)平成17年2月竣工  
**コース** ・午前部ののみ(午前9時集合・正午解散予定)  
 ・午後部ののみ(午後1時集合・午後5時解散予定)  
 ・終日(午前9時集合・午後5時解散予定)の3コースとします。  
**定 員** 50人(先着順)  
**対 象** 市内にお住まいの方  
**申 込** 10月23日までに、電話・Faxまたは電子メールで住所、氏名、年齢、  
 連絡先、参加希望コース、昼食の有無を清掃センター推進室へ。  
**その他** 昼食は、個人でお願いします。なお、昼食あつ旋希望の方は1,000  
 円が必要です。当日、持参ください。



まち美化推進課 清掃センター推進室 ☎75-1215 Fax72-3900 E-mail:clean-center@city.kizugawa.lg.jp

### セアカゴケグモにご注意を

このクモは近年、国内の広範囲に分布・生息しており、市内でも一般家庭などの排水溝やグレーチングの裏側、エアコン室外機の裏側などに営巣している可能性があります。毒を持っていますが、性質はおとなしく、攻撃性のないクモですので、屋外で巣の上に座ったり、素手で触らない限りかまれることはありません。

繁殖時期は、真夏の6月～8月が主ですが、近年の温暖化の中で、日本でも越冬して発生を繰り返していることがわかっています。これから寒い時期を迎えますが、引き続きご注意ください。

#### ○防除の方法

上記の生息しそうな場所に普段から注意し、クモの巣があれば棒切れなどで払って、巣を作らないようにしてください。見つけたら、クモ、卵ともに市販の殺虫剤をかけるか、靴で踏みつぶしてください。

#### ○咬まれたときの症状と処置

咬まれた直後は軽い痛みを感じる程度ですが、次第に痛みが増し、咬まれた腕や足に広がります。万一咬まれたら、水で洗うなど清潔にし、できるだけ早く病院で治療を受けることが大切です。できれば病院に咬まれたクモを持参ください。適切な治療につながります。

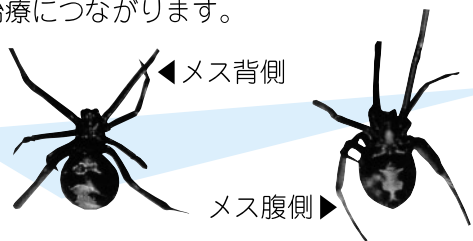

### 人とペットのよりよい関係をめざして

近年、動物は心豊かな生活にとって重要な存在になってきました。

しかし、残念なことに、一部では、マナーの守れない飼い方で近隣に迷惑をかけたり、飼えなくなったペットの遺棄など問題も多くあります。人も動物も、快適・健康に暮らせるようにすることが大切です。

#### 犬の飼い主のみなさんへ

犬を飼う場合は、必ず「登録の手続き(鑑札の交付手数料・生涯1回3,000円)」と年に1度の「狂犬病予防注射の接種(注射代2,650円+注射済票の交付手数料550円)」が必要です。

また、飼い犬が死亡したり、所有者や住所の変更があった場合も手続きが必要です。詳しくは、まち美化推進課(☎75-1215)まで問い合わせください。



<鑑札>

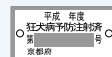

<注射済票>

#### ～責任と愛情をもって飼いましょう～

1. 犬の放し飼いは絶対にやめましょう。
2. 犬に適正なしつけをしましょう。
3. 犬のフンは必ず持ち帰り、後始末をしましょう。
4. 犬の散歩時は、首輪や引き綱が外れないようよく点検し、犬を十分制御できる人がおこなしましょう。
5. 犬の鳴き声で近隣に迷惑をかけないようにしましょう。

ペットをどうしても飼えなくなった時は、新しい飼い主を探しましょう。飼っている動物を捨てることは、法律で禁止されています。

また、飼い主不明の犬や猫が「かわいそうだから」と安易にエサを与えると、周辺でのフン尿の発生や生活環境の悪化などトラブルが発生しますので、注意してください。(飼い主不明の猫の捕獲は、動物愛護法によりおこなうことができません)





## エコリーダー 「くるっと」の コーナー



### さき織り工房の活用を

リサイクル研修ステーションには、着られなくなったけれど捨てるにはもったいない衣服などを裂いて、オリジナルの織物を作製する「さき織り工房」があります。予約制ですので、電話などで申し込んで利用しましょう。さき織りで作った作品も展示しています。



### 有効利用のぞうり作り講習会 ～捨てる前に一工夫～

古くなったシーツや、ゆかた、スカートなどを利用して、履き心地のいいぞうりを作り、活用しませんか。作業台を使って楽な姿勢で作れます。



**と き** 10月29日(木) 午前9時30分～正午  
**ところ** リサイクル研修ステーション  
**定 員** 10人(申込多数の場合抽選、はじめての方優先)  
**持ち物** 生地(木綿地7cm巾に切って、継ぎ目をミシンなどで縫い、裂き目が中に入るように4つ折りにし、野球ボールくらいの大きさに巻いた物を2個程度。ゆかた、シーツ1枚で2足程度作ることができます。)、定規、はさみ  
**料 金** ひとり300円

**申込・問合せ** 10月20日(必着)までに、往復はがきに住所、氏名(フリガナ)、電話番号を記入し、下記へ。  
〒619-0214 木津神田2-1  
リサイクル研修ステーション ☎75-2140  
(休館日: 月曜・祝日 月曜が祝日の場合翌日)

### エコリーダー「くるっと」プロデュース 平成21年度「環境まつり」

**と き** 11月14日(土)  
午前10時～午後4時  
**ところ** リサイクル研修ステーション  
※詳しくは広報11月号でお知らせします。



昨年度の風景

**主 催** エコリーダー「くるっと」  
(木津川市廃棄物減量等推進員の会)

### エコ木工教室「ダストボックス」**無料**

住民の方自らが廃材などを利用し、ごみの減量やエコな生活を実践できるように、基礎的な木工技術の習得を目指した教室をおこないます。ダストボックス(くず入れ)を製作します。

**と き** 10月21日(水)・22日(木) 午前10時～正午  
※2日連続の教室です。両日参加できる方を対象とします。

**ところ** リサイクル研修ステーション

**定 員** 15人(先着順)

**持ち物** キリ、のこぎり、  
ドライバー(プラス)、  
メジャー、鉛筆  
※ご自宅にあれば持参ください。



**申 込** 10月15日までに、電話で、リサイクル研修ステーション(☎75-2140)へ。

### エコ紙バンド講習会「バック」**無料**

古紙再生された紙バンドを使って、買い物に便利なマイバッグを作りませんか。スーパーなどでの買い物でレジ袋を断り、環境保全に一緒に取り組みませんか。

**と き** 10月23日(金)  
午前10時～午後3時

**ところ** リサイクル研修ステーション

**定 員** 15人(先着順)

**持ち物** メジャー、はさみ、昼食

**その他** 紙バンドの色は、主催者で決定します。

**申 込** 10月16日までに、電話で、リサイクル研修ステーション(☎75-2140)へ。



### エコ紙バンド講習会「かご」**無料**

古紙再生された紙バンドを使って、素敵な籠(かご)を作りませんか。紙バンドが素敵なかごに大変身。ごみの減量に役立つ素敵なかごで、エコな生活を目指しませんか。

**と き** 10月30日(金)  
午前10時～午後3時

**ところ** リサイクル研修ステーション

**定 員** 15人(先着順)

**持ち物** メジャー、はさみ、昼食

**その他** 紙バンドの色は、主催者で決定します。

**申 込** 10月23日までに、電話で、リサイクル研修ステーション(☎75-2140)へ。



※木工教室、紙バンド講習(バック・かご)は、全国モーターボート競走施行者協議会からの助成を受けて実施するものです。

リサイクル研修ステーション ☎75-2140  
(休館日: 月曜・祝日 月曜が祝日の場合翌日)



ご活用ください (9月8日現在)

## リユース(再利用)のコーナー

## ゆずります

サイドボード、ベッド(S)、本棚、学習机、洋服タンス、テレビ台、チャイルドシート、ベビーフェンス、マッサージチェア、ガスストーブ

## ゆずってください

自転車、ソファ(3人掛け)、三味線、ベビーラック、応接セット、ベビーベッド、CDラジカセ、サンタの衣装(大人・子ども)、レゴブロック、ミシン、ペピーカー

人形(ぬいぐるみ含む)、下着類(直接肌に身に着ける物)の持込はご遠慮ください。資源の再資源化に協力ください。

リサイクル研修ステーション ☎75-2140

(休館日: 月曜・祝日 月曜日が祝日の場合翌日)

無料のもののみ、掲載は3か月間

## 秋の里山探検

無料



実りの秋、里山の木や草にはどんな実がなっているでしょう。不思議なきのこもみつかるかな。やがて来る冬に向けて虫たちは何かは始めているかな。秋の里山を探検しましょう。

と き 10月25日(日)

午前10時～午後3時(小雨決行)

ところ 鹿背山地域

(リサイクル研修ステーション集合)

対象 市内にお住まいの小・中学生

定員 20人

服装 長袖、長ズボン、運動靴、帽子

持ち物 筆記用具、弁当、水筒、タオル、軍手

その他 申込少数のときは、中止する場合があります。

申込 10月20日までに、電話でリサイクル研修ステーション(☎75-2140)へ。

協力 木津川市こどもエコクラブサポーターの会

## エコリーダー「くるっと」メンバー募集

ごみの減量化やリサイクルの推進に向けて、市とともに活動いただけるメンバーを募集します。活動いただける方は、ぜひ応募ください。一人ひとりの力を集結し、安心して暮らせる未来を子どもたちに引き継ぐために、あなたもできることから参加しませんか。

申込・問合せ 木津川市廃棄物減量等推進員の会事務局(リサイクル研修ステーション)

☎75-2140 Fax75-2141



## 消費生活相談窓口を開設しています

毎週月曜日、市内にお住まいの方を対象に、消費生活相談員が消費生活(商品やサービスについての契約トラブルなど)に関する相談を受け付けています。

電話のほか、直接の相談を受け付けます。なお、混み合うことがありますので、お越しの際は、事前に予約ください。

と き 月曜日(祝日の場合は休み)

午前10時30分～午後3時30分(正午～午後1時を除く)

ところ 観光商工課(市役所2階)

相談者 消費生活相談員

その他 相談が混み合っている場合は、お待ちいただくことがあります。

・他の曜日は、京都府山城広域振興局(☎21-2426)、京都府消費生活安全センター(☎075-671-0004)を利用ください。

・毎月第1火曜日午後1時～3時には、木津総合庁舎でも相談窓口を開設しています。

問合せ 観光商工課 ☎75-1216

困ったときは、相談してね。



## \*こんな相談がありました\*

Q 昨夜、新聞の勧誘員が来て、「いろいろサービスする」といわれ、思わず契約してしまいました。考え直して、契約を解除することはできますか。

A 新聞の訪問販売は、特定商取引法の適用があります。契約日を含めた8日以内であれば、書面でクーリング・オフをする旨を通知することにより、無条件で契約を解除できます。この場合、景品などをもらっていたら、そのまま返却することになります。

新聞購読のように身近なものを解約するときは、早めに対応しましょう。

〔消費生活相談員より〕

## 手作りマドレーヌをプレゼント

8月18日、木津児童館と保育園の交流事業

## 日頃の練習の成果を発揮して

8月20日、近畿中学校総合体育大会出場報告会

平成21年度近畿中学校総合体育大会に出場した木津中学校・泉川中学校の生徒たちが、市長を訪問し、報告会がおこなわれました。選手たちは、これまで練習してきた成果を発揮し、それぞれにすばらしい成績を残しました。また、報告会では、「がんばってきたことで、多くのことを学ぶことができた」「全国大会でも自己ベストを目指したい」など、さまざまな声を聞くことができました。



年数回、子どもたちの健全育成事業の一貫として木津児童館では、来館児童と清水保育園の園児との交流をおこなっています。今回は園児たちに、一から作ったマドレーヌに折り紙で作った「あさがお」を付けた可愛いプレゼントを贈りました。

保育園ではマドレーヌの到着を心待ちにしてくれていて、みんなで試食した味は格別においしかったようです。その後、一緒にいろいろな遊びをする中で、児童館では日頃見られないようなお兄さん、お姉さんの一面も。

別れ際の「ありがとう」の声が、大変だったことも忘れる一瞬だったようで、児童からは「今日は楽しかった」という感想がたくさん聞かれました。



## 衆議院議員総選挙結果

8月30日に執行された衆議院議員総選挙の結果をお知らせします。



### 《各投票区別投票結果(小選挙区)》

投票区名	有権者数(人)	投票者数(人)	投票率(%)
1区 木津小学校	2,403	1,599	66.54
2区 市役所庁舎北別館	2,425	1,914	78.93
3区 鹿背山会館	485	366	75.46
4区 市坂集会所	657	452	68.80
5区 梅谷区公民館	269	193	71.75
6区 相楽小学校	3,189	2,255	70.71
7区 吐師会館	683	498	72.91
8区 泉川団地集会所	1,316	980	74.47
9区 東部交流会館	1,615	1,176	72.82
10区 高の原小学校	3,891	2,961	76.10
11区 兜谷集会所	2,651	1,907	71.94
12区 相楽台小学校	2,841	2,175	76.56
13区 木津川台小学校	4,607	3,627	78.73
14区 梅美台小学校	2,840	1,819	64.05
15区 州見台小学校	3,707	2,635	71.08
16区 加茂支所	2,406	1,658	68.91
17区 加茂小学校	1,951	1,393	71.40
18区 小谷児童館	630	408	64.76
19区 恭仁小学校	1,722	1,245	72.30
20区 当尾小学校	651	468	71.89
21区 南加茂台公民館	2,713	2,101	77.44
22区 南加茂台小学校	2,035	1,562	76.76
23区 南加茂台第5集会所	1,036	798	77.03
24区 山城福祉センター	1,257	885	70.41
25区 上粕小学校	1,127	808	71.69
26区 椿井区公民館	677	501	74.00
27区 北河原区公民館	363	300	82.64
28区 神童子公民館	149	128	85.91
29区 大平尾会館	1,436	1,022	71.17
30区 北平尾コミュニティセンター	941	710	75.45
31区 棚倉小学校	1,401	1,066	76.09
合 計	54,074	39,610	73.25

### 《小選挙区開票結果》

順位	候補者氏名	得票数
1	やまのい 和則	24,245
2	いざわ 京子	10,846
3	浜田 よしゆき	3,268
4	きたがわ さとこ	679

### 《比例区開票結果(政党)》

順位	政 党 名	得票数
1	民 主 党	18,490
2	自 由 民 主 党	8,697
3	日 本 共 産 党	3,778
4	公 明 党	3,246
5	み ん な の 党	1,758
6	社 会 民 主 党	1,532
7	国 民 新 党	528
8	新 党 日 本	487
9	幸 福 実 現 党	258
10	改 革 ク ラ ブ	151

## ご寄附ありがとうございました

(株)福寿園会長福井正典様から2,000,000円、山城町在住の平間潤次様から500,000円のご寄附をいただきました。これらの寄附金は、市の運営・福祉事業に活用させていただきます。ありがとうございました。



パブリックコメント ご意見をお待ちしています

## 木津川市東南海・南海地震防災対策推進計画(案)

～木津川市東南海・南海地震防災対策推進計画(案)に対するご意見をお寄せください～

平成19年度に公表された京都府第2次地震被害想定調査結果によると、本市は東南海・南海地震が発生した場合に著しい地震被害が生ずる恐れがある震度6弱以上が想定される地域を含むため、平成20年4月1日付で東南海・南海地震に係る地震防災対策の推進に関する特別措置法(平成14年法律第92号)第3条第1項に基づく「東南海・南海地震の防災対策推進地域」に指定されました。

このため同法第6条の規定に基づき、周辺の市町村と連携をとり、東南海・南海地震対策を充実させることにより、住民の生命、身体および財産を保護することを目的に、「木津川市東南海・南海地震防災対策推進計画」を策定するものです。

この度、本推進計画作成について京都府の技術的助言「市町村東南海・南海地震防災対策推進計画作成の手引き」を基に案がまとまりましたので、お知らせしますとともに広く住民のみなさんからご意見を募集します。

**募集期間** 10月30日(金)まで

**対象** 市内にお住まい、お勤めまたは在学している方

**計画案の公表** 総務課危機管理室、学研企画課、加茂・山城支所地域総務課、中央・加茂・山城図書館で閲覧できます。

・市ホームページ(URL <http://www.city.kizugawa.lg.jp/>)に掲載しています。

**その他** 意見提出用紙は、総務課危機管理室、学研企画課、加茂・山城支所地域総務課、中央・加茂・山城図書館にあるほか、市ホームページからもダウンロードできます。

**提出・問合せ** 意見提出用紙に住所、氏名、または団体名、電話番号などを記入し、直接または郵送ファックス、電子メールで下記へ提出してください。

〒619-0286(木津川市役所専用番号)

総務課危機管理室 ☎75-1206 Fax72-3900

E-mail:kikikanri@city.kizugawa.lg.jp

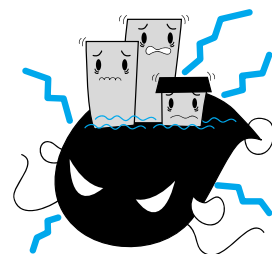

## 下水道 地球を守る リサイクル

### 木津川上流浄化センター 施設公開

みんなできてね!!

**とき** 10月17日(土) 午前9時30分～午後3時30分

**ところ** 木津川上流浄化センター(精華町下狛棕ノ木97 ☎98-3610)

**施設案内** 午前の部 午前10時～、午後の部 午後1時30分～

**内容** 微生物観察(顕微鏡)コーナー

・下水道クイズスタンプラリー(完走者にはスタンプカードをラミネートして進呈します)(数に限りあり)

・子ども向けコーナー

(ぬり絵、折り紙など)

・水質検査体験コーナー

・「エコ・京レンガ」を進呈

(数に制限があります)

**主催** 京都府

**協力** 木津川市、精華町

**後援** 京と地球の共生府民会議

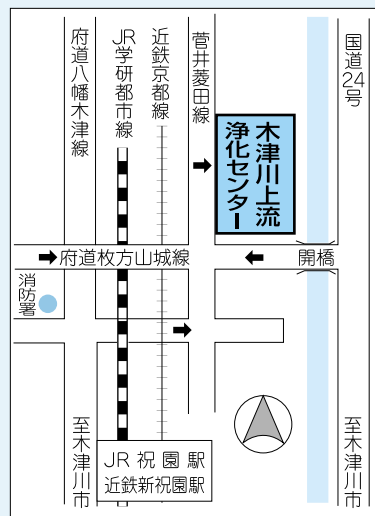

# 学研都市インフォメーション

Kansai Science City Information

## けいはんなプラザ

### けいはんなプラザ・プチコンサート

毎週水曜日、けいはんなプラザ・アトリウムロビーでカジュアルなコンサートをおこなっています。若手音楽家のみずみずしい音楽をゆっくりとお楽しみください。

- と き** 毎週水曜日 午後0時15分～0時45分  
**と ころ** けいはんなプラザ「アトリウムロビー」  
**料 金** 無料(駐車場1時間未満無料)
- 10月7日 メンデルスゾーンの記念年に寄せて  
 曲目: メンデルスゾーン/ヴァイオリンソナタ ヘ長調  
 出演: 野村朋子(ヴァイオリン)、上田明美(ピアノ)
- 10月14日 ELEGIE ～エレジー～ vol.1  
 曲目: フォーレ/エレジー  
 出演: David Rauh(チェロ)、中井友紀子(ピアノ)
- 10月21日 北欧からロシアへの旅～音色と共に～  
 曲目: グリーグ/ピアノソナタOp.7 ほか  
 出演: 久間あゆみ(ピアノ)
- 10月28日 午後のひとときコンサート  
 曲目: リスト/巡礼の年 第2年【イタリア】より  
 《ペトラルカのソネット104番》 ほか  
 出演: 満田あゆち(ピアノ)、満田薫(ピアノ)

**問合せ** けいはんなプラザ・プチコンサート実行委員会  
 ☎95-5105

### 山本潤子

### The 40th Anniversary Concert 2009

“赤い鳥” “ハイファイセット” の山本潤子が、今年、デビュー40周年を迎え、メモリアルなツアーを展開しています。透明感のある癒しの歌声で最高の一夜をお届けします。

- と き** 12月6日(日) 午後5時～  
 (開場 午後4時30分)  
**と ころ** けいはんなプラザ「メインホール」  
**料 金** 5,600円(全席指定・税込)  
 ※未就学児入場不可



### けいはんな映画劇場

上映200回記念! 10月の映画来場者全員に100円割引券(2枚綴り)をプレゼント! (次回上映作品から有効)

### 天使と悪魔 (2009年 アメリカ)

**監 督** ロン・ハワード  
**出 演** トム・ハンクス、ユアン・マクレガー、アイレット・ゾラー ほか

**公式HP** <http://angel-demon.jp/>

**と き** 10月9日(金)  
 午前10時30分～、午後2時～、午後7時～  
 10月10日(土)・11日(日)  
 午前10時30分～、午後1時45分～、午後5時～



アカデミー賞 8部門受賞作品

### スラムドッグ\$ミリオネア

(2008年 イギリス) (PG-12)

**監 督** ダニー・ボイル  
**出 演** デーヴ・パテル、フリーダ・ピント、イルファーン・カーン ほか

**公式HP** <http://slumdog.gyao.jp/>

**と き** 10月16日(金) 午前10時30分～、午後2時～、午後7時～  
 10月17日(土)・18日(日)  
 午前10時30分～、午後1時30分～3時30分、午後4時15分～



**と ころ** けいはんなプラザ「メインホール」  
**料 金** 一 般 1,000円  
 中学生以下、60歳以上 700円  
 けいはんなプラザ友の会会員 700円  
**駐車場** 無料  
**問合せ** (株)けいはんなコンベンション事業部 ☎95-5115

### チケット取り扱い窓口

けいはんなプラザ3階「(株)けいはんな事務所」  
 ☎95-5115(平日午前10時～午後5時30分)  
**主催・問合せ** (株)けいはんな ☎95-5115  
 ジェイエムピー ☎0742-70-5720

## 「けいはんなプラザ・プチコンサートIN木津川」

毎週水曜日に、けいはんなプラザで行われているプチコンサート。若手の演奏家が自慢の演奏を披露しています。しかし、平日のため、なかなか鑑賞できない方もおられると思います。そこで、クラシック音楽を身近に感じていただくため、木津川市内でプチコンサートをおこないます。

お気軽にクラシックを楽しむことができますので、ぜひご来場ください。

- と き** 11月7日(土) 開演 午後2時～3時40分(開場 午後1時30分)  
**と ころ** 中央交流会館「いずみホール」  
**内 容** 第1部 出演者: 岸田典子(ピアノ)  
 曲 目: リスト/愛の夢 第3番 ほか  
 第2部 出演者: 宋和純(ピアノ)、宋和映(ピアノ)  
 曲 目: ラヴェル/水の戯れ

**その他** 事前の申し込みは必要ありません。  
**主催・問合せ** けいはんな学研都市活性化促進協議会  
 けいはんなプラザ・プチコンサート実行委員会  
 ☎95-5105



岸田 典子



宋 和純



宋 和映

## 私のしごと館

### 特別体験メニュー

他にも楽しい体験を開催しています。日程などの詳しい内容は、ホームページまたは、下記の問合せでご確認ください。

特別体験メニュー	定員	体験料金
NEW!! ピオラとチューリップの寄せ植えを作ろう	20組/回	1,000円/組
消防家族体験	6組12人/回	300円/組
D・I・Y 木のパズルを作ろう	30組/日	500円/組
図形で遊ぼう!! パソコンで簡単プログラミング	10組20人/回	500円/組
友禅の巾着袋を作ろう	6組12人/回	1,000円/組
チョコチップクッキーを作ろう	24人/回	300円/人
オリジナルカードを編集しよう	36組/日	300円/組
京象嵌のストラップを作ろう	6組12人/回	1,000円/組
カラーグラスを作ろう	15組30人/回	1,000円/組
デラックスフラワーアレンジメントを作ろう	6組12人/回	1,000円/組
ピアノの音を合わせてみよう	6組12人/回	300円/組
パソコンでキャラクターを作ろう	6組12人/回	300円/組
くるみボタンで髪飾りを作ろう	特になし	300円/組
ドライバーを作ろう	4組 8人/回	500円/組
CDラックを作ろう	6組12人/回	500円/組
唐木の写真立てを作ろう	6組12人/回	1,000円/組
写真入りノートを作ろう	5組10人/回	300円/組
リカちゃん人形を作ろう(30分)	12組24人/回	500円/組
ろくろ体験をしよう	4組 8人/回	1,500円/組
時計を作ろう	9組18人/回	1,500円/組
D・I・Y 飾り棚を作ろう	8組16人/回	1,000円/組
チョコマドレーヌを作ろう	24人/回	300円/人
宇宙のしごとを体験しよう	5組10人/回	300円/組
ロンググラスを作ろう	15組30人/回	500円/組
簡単! 生キャラメル作り	12組24人/回	500円/組
お茶碗に絵付けをしよう	12組24人/回	1,000円/組
パーマを巻いてみよう	4組 8人/回	300円/組
ギフトのラッピングをしよう	6組12人/回	500円/組
箸置きに絵付けをしよう	12組24人/回	500円/組
オリジナル桐箱を作ろう	6組12人/回	1,000円/組
みんなの介護入門	3組 6人/回	300円/組
漆器のお盆を作ろう【塗り】	6組12人/回	1,000円/組
太・細筆セット体験	6組12人/回	1,000円/組
トートバッグを作ろう	4組 8人/回	500円/組
竹箸と箸置きを作ろう	6組12人/回	500円/組
オリジナルハガキを作ろう～京版画～	6組12人/回	300円/組
デザインすりガラスを作ろう(ガラス編)	10組20人/回	500円/組
D・I・Y 木の車を作ろう	8組16人/回	1,000円/組



■1組は同伴者1人と子ども1人です。(体験メニューにより、子どもの対象年齢を設定しています)

■開催日の30日前から7日前まで電話による事前予約をおこなっています。

※当日受け付けのみの体験もあります。当日は、2階申込受付で開催時間の15分前まで受け付けします。

(受付場所、方法が異なる体験メニューもあります)

#### 事前予約・問合せ

私のしごと館 個人予約係(開館日の午前10時～午後5時まで) ☎98-6121 Fax98-6202 URL <http://www.shigotokan.jp/>

## けいはんな記念公園

#### ◆観月の夕べ

と き 10月3日(土) 午後6時～9時

ところ 水景園

料 金 無料

#### ◆月のアート展

と き 10月3日(土)～12日(祝・月) 午前9時～午後5時

※10月3日(土)は午後9時まで

ところ 水景園ギャラリー月の庭

料 金 庭園入園料

#### ◆京都まちとみどり～写真コンクール～

と き 10月17日(土)～21日(水) 午前9時～午後5時

ところ 水景園ギャラリー月の庭

料 金 庭園入園料

#### ◆バラセミナー5 秋バラの手入れ

と き 10月18日(日) 第1部 午前10時～、第2部 午後2時～

ところ 水景園観月楼会議室

定 員 各回20人(先着順、要予約)

料 金 3,000円(庭園入園料込み)

問合せ けいはんな記念公園管理事務所 ☎93-1200

参 考 通常の開園時間：午前9時～午後5時、通常の入園料：一般200円、小中学生100円

URL <http://www.keihanna-park.jp/>





## ホー ル・イ ベ ント

## ラッシュさんの「英会話教室 第7弾」-予告-

ロンドン生まれのラッシュ先生。プリティッシュイングリッシュの初級英会話です。

と き 平成22年1月下旬～5月下旬 毎回火曜日  
午前9時30分～ 90分 全10回

定 員 15人(10人以下の場合は開講しません)

受講料 ひとり8,000円

※詳しくは広報11月号・12月号でお知らせします。

## 森脇宏の「水彩画・絵手紙教室」-予告-

季節の挨拶・年賀状。こんな葉書を贈りたい。こんな便りをもらいたい。

と き 平成21年12月上旬～平成22年6月上旬  
毎回金曜日 全10回

午前9時40分～ 各90分

定 員 15人(10人以下の場合は開講しません)

受講料 ひとり10,000円

※詳しくは広報11月号・12月号でお知らせします。

## 交流会館の施設ご案内

中央交流会館(いずみホール) ☎72-8800

多目的ホール、研修室、会議室、和室、クラフト室、調理室、健康コーナーなどの11室

東部交流会館 ☎71-8130

多目的ホール、和室、カルチャールーム、調理室などの6室

西部交流会館 ☎73-6888

集会室、会議室、和室などの5室

◎3～4人のミーティングから250人まで、目的に応じて色々なご利用ができます。

◎空き状況や使用料金などは電話で問い合わせください。

◎休館日は3館とも月曜日です。

## いずみホール

日	月	火	水	木	金	土
				1	2	3
4	5	6	7	8	9	10
11	12	13	14	15	16	17
18	19	20	21	22	23	24
25	26	27	28	29	30	31
1	2	3	4	5	6	7

○は休館日

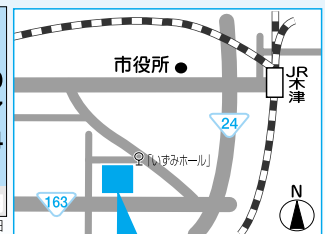

いずみホール(中央交流会館)  
☎72-8800 [月曜日休館]

## いずみホールの「クリスマス子供大会」-予告-

～今年もいずみホールの楽しいクリスマス子供大会へ行こう～

と き 12月20日(日) 午後1時30分～

内 容 マジック、ゲーム、おはなし、プラスバンド、映画など。プレゼントも用意します。

申 込 事前申し込みは必要ありません。

参加費 無料

※詳しくは広報11月号・12月号でお知らせします。



## いずみホール映写会 無 料

京都府教育庁推奨映画やちょっと古いけど懐かしい映画など、普段あまり見ることができない映画が中心です。内容は1週間ほど前に決定します。

と き 10月14日(水)、11月18日(水) 午後1時30分～

その他 申し込みは不要です。

## 蓮井和子先生の「着物の着付け教室 第6弾」

お正月は自分で着よう。おしゃれの極み・和服。

と き 11月7日・14日・21日・28日、12月5日  
毎回土曜日 午後1時30分から 全5回

定 員 15人(10人以下の場合は開講しません)

受講料 ひとり5,000円

※詳しくはいずみホールへ問い合わせください。

## 加茂プラネタリウム館

★一般投影(土・日・祝)「10月の星空案内」

当日先着順 約60分 80席

①午前10時30分 ②午後1時30分 ③午後3時

【一般投影中止日】10月17日(土) 午前

★団体予約投影(火・水・金)

10人以上で10日前までにご予約ください。

★料 金

	3歳～小学生	中高生	大人
市内	無料	300円	500円
市外	200円	300円	500円

★その他 小学生以下は保護者同伴

申込・問合 加茂プラネタリウム館 (☎76-7645)  
午前9時～午後5時  
(定休:月・木曜、祝日の場合は開館)

## ★秋の星&amp;サックスコンサート★【予約制】

大人のためのコンサート ～ジェットストリームの世界～

と き 11月29日(日) 午後3時～4時30分(1回90分)

内 容 プラネタリウム投影およびサックスコンサート  
＜演奏予定曲＞

♪ゴッドファーザーのテーマ ♪ミスターロンリー

♪A列車に乗って ♪星に願いを ♪この素晴らしき世界

♪シェルブールの雨傘 ♪ムーンライトセレナーデ

♪ムーンリバー 他

出 演 Saxy-Planets

対 象 一般

定 員 70席(先着順)

参加費 左記の観覧料金

申 込 10月10日～直接、または電話で加茂プラネタリウム館へ。

その他 イベントのため、中学生以下は保護者が同伴ください。

主 催 教育委員会





## アスピアシアター

## 「60歳のラブレター」

と き 11月14日(土)  
1部 午前10時30分～  
2部 午後1時30分～  
(全席自由席)

ところ アスピアやましろ  
「グリーンホール」

チケット 前売(一般)1,000円  
(シニア60歳以上) 800円  
当日(一般)1,200円  
(シニア60歳以上)1,000円



10月6日(火)午前8時30分から、アスピアやましろ窓口で発売開始。  
電話予約(予約後1週間以内に引取り)もできますので、ぜひご利用ください。

## 米朝一門会



ざこば



南光



雀々



吉弥



紅雀



さん都

～チケット発売中～

出演者 桂ざこば・南光・雀々・吉弥・紅雀・さん都  
と き 10月17日(土) 午後2時～(開場 午後1時30分)  
ところ アスピアやましろ「グリーンホール」  
チケット販売

アスピアやましろ窓口(電話予約可)

前売3,500円 当日4,000円 (全席指定席)

その他 チケットは完売になり次第、販売を終了します。

## やすらぎタウン山城プール

～今年度の営業は終了しました～

今年の山城プールの営業は、9月30日で終了しました。

今年もたくさんの方々にご利用いただき、ありがとうございました。

来年は5月1日(土)からのオープンを予定していますので、皆様のご利用をお待ちしています。

なお、閉館中の山城プールに関する問い合わせは、アスピアやましろまでお願いします。

## アスピアやましろ

日	月	火	水	木	金	土
				1	2	3
4	5	6	7	8	9	10
11	12	13	14	15	16	17
18	19	20	21	22	23	24
25	26	27	28	29	30	31
1	2	3	4	5	6	7

○は休館日



アスピアやましろ(山城総合文化センター)  
☎86-5851 [月曜日休館]

## アスピアダンスパーティー

グリーンホールで気軽に社交ダンスをお楽しみください。アテンダントもいますので、お一人でもどうぞ。

と き 10月11日(日) 午後1時30分～4時30分  
(開場 午後1時15分)

ところ アスピアやましろ「グリーンホール」

チケット 前売800円 当日1,000円

## &lt;出場者募集&gt;

## ●ミニデモンストレーション

(参加無料・ワルツ、タンゴ、ルンバ、チャチャチャ、ジルバ各5組)

## ●デモンストレーション

(参加料1組3,000円・定員あり)

## 申込・チケット

アスピアやましろ窓口で発売しています。  
電話予約もできます。

## グリーンホールイベント

イベント名	と き	料金	主 催
やましろ未来っ子 読書大好き!フェスタ	10月4日(日) 午後1時～	無料	京都府教育委員会
オリエント 歌謡教室発表会	10月25日(日) 午前10時～	無料	クラウン歌謡学院 オリエント歌謡教室

## お知らせ

不動川公園有料施設(テニスコート・グラウンド)11月・12月分の利用申込開始日(抽選日)の変更について  
アスピアやましろでおこなっている不動川公園有料施設11月分・12月分の利用申込開始日(抽選日)を会館利用都合により、下記のとおり変更します。

変更前 10月4日(日)午前9時～(第1日曜日)



変更後 10月3日(土)午前9時～(第1土曜日)



## パソコン教室(10月特別講習会)

初心者の方、初めてパソコンに触れる方、インターネットで情報を取り入れたり、メールの送受信を勉強しましょう。(規格が合えば自分のパソコンでの受講も可)

### 1回目

インターネットの仕組み  
ホームページの検索  
インターネット接続の終了

### 2回目

インターネットメールの概要としくみ  
メールの送受信  
画像作成・添付資料をつけて送信

**と き** 10月22日・29日(木) 午前10時～正午(全2回)

**受講料** 3,200円(別途資料代500円)

**定員** 4人

**申込・問合せ** 10月20日までに、加茂文化センター(☎76-4611)へ。

**その他** 原則上記の日時2回で終了しますが、欠席された場合は通常のレッスン日に対応します。  
(3か月有効・通常レッスンは1回90分)

## 「ベーゼンドルファー・インペリアル」一般開放

～世界最大のフルコンサートピアノを弾いてみませんか～  
加茂文化センターには、ベーゼンドルファー社の『インペリアル』という最高級のピアノがあります。長さが290cm、鍵盤数は普通のピアノより9つ多い97鍵で、低音部に黒い鍵盤があるのが特徴です。世界最大の希少なこのピアノをホールで自由に弾いてみませんか。

**と き** 10月24日(土)・25日(日)  
午前9時30分～午後4時30分

**定員** 1日各7人(1人1時間・先着順)

**料金** 1人1,000円(参加協力金)

**申込** 10月6日～23日 午前8時30分～午後5時15分に、直接または電話で、住所、氏名、年齢、電話番号、希望日時を加茂文化センター(☎76-4611)へ。

**対象** 小学生以上の方(小・中学生は必ず保護者同伴をお願いします)

団体での使用・入場はご遠慮ください。

**主催** 教育委員会

## 坂井一郎チャリティーコンサート

**と き** 11月1日(日) 午前10時30分～  
(開場 午前10時～)

第1部 一般カラオケ 第2部 来賓カラオケ  
第3部 坂井一郎コンサート

**ところ** 加茂文化センター「あじさいホール」

**チケット** 前売3,000円 当日3,500円

※加茂文化センター窓口でも取り扱い中です。

**主催・問合せ** 坂井一郎後援会 ☎090-3380-2083(岡田)

**後援** (株)オフィスサカイ

## 加茂文化センター

日	月	火	水	木	金	土
				1	2	3
4	5	6	7	8	9	10
11	12	13	14	15	16	17
18	19	20	21	22	23	24
25	26	27	28	29	30	31
1	2	3	4	5	6	7

○は休館日



**加茂文化センター(あじさいホール)**  
☎76-4611 [月曜日休館]

## 相楽ふれあいフェスタ 無料

精神に障害がある当事者の活動(演劇発表、絵画等展示、模擬店など)に出会える他、ジュークス三木脚本の当事者の地域生活を描いた映画「ふるさとをください」も上映します。

**と き** 10月4日(日) 午前10時30分～

**ところ** 加茂文化センター

**映画上映** 『ふるさとをください』

①午後2時～ ②午後4時30分～

**主催** 山城南圏域自立支援協議会

**問合せ** 山城南保健所 ☎72-0979

## 土曜ふれあいロビーコンサート ～10月の予定～

### ソプラノ独唱・ピアノ独奏

無料

**と き** 10月10日(土) 正午～

**出演** 植田玲子(ソプラノ) 森田麗子(ピアノ)

**曲目** ミュージカルキャッツより「メモリー」  
オペレッタメリーウィドーより「ヴィリア  
の歌」／レハール  
アラベスク第1番／ドビュッシー 他

### ギター弾き語り

**と き** 10月24日(土) 正午～

**出演** 「ヒロシゲ」 古川 広宣(ギター・ボーカル)  
阪倉 重永(ギター・コーラス)

**曲目** こもれび／阪倉重永、くろしお／古川広宣、  
old books／古川広宣 他

**ところ** 加茂文化センター1階「ロビー」

**主催** 教育委員会

※都合により公演内容の一部が変更になる場合があります。

## 70年代をもう一度 フォークライブ 無料

70年代フォークグループNSPの曲を中心に、ふきのとう、吉田拓郎、因幡晃、さだまさしの曲も演奏します。

**と き** 10月12日(祝・月) 午後2時～4時

**ところ** 加茂文化センター「リハーサル室」

**出演** 銀河少年～フォーク大好きOYAJI BAND  
関西初の本格的3人編成NSPコピーバンド

**主催** 銀河少年





# 木津川市 加茂文化教室



この秋、新しいことをはじめてみませんか。初心者の方も大歓迎！（入会金不要）  
見学および入会の申し込みは随時受け付けています。  
詳しくは加茂文化センター（☎76-4611）へ問い合わせください。

講 座 名	と き	受講料(月額)	講 師
フラダンス	火曜日(月2回) 午前10時～11時15分	4,000円	マヘアニフラスタジオ主宰 樋山 満里子 インストラクター 長 千秋
子どもバレエ	水曜日(年間36回) 幼児 午後4時～5時 小学生 午後5時～6時	5,000円	ひろせバレエスタジオ主宰 廣瀬 貴子
スポーツ吹矢	水曜日(月2回) 午後1時30分～3時30分	3,000円	日本スポーツ吹矢協会公認指導員 園田 直子
ポピュラーピアノ	火曜日(月2回) 午後1時～2時～	5,000円	ヤマハPSTA講師 JEUGIA講師 稲垣 みゆき
フルート	木曜日(年間24回) ひとり50分	8,000円	JEUGIA講師 日向 恵子
ドラム	土曜日(月2回) 夜間 ※時間は問い合わせください。	小学生3,500円 中学生～一般 4,500円	JEUGIA講師 照屋 英明
初めての アコースティックギター	金曜日(月2回) 夜間 ひとり50分	7,000円	中村昭三氏に師事 JEUGIA講師 増田 隆
トールペイント	火曜日(月2回) 午後7時～9時30分 木曜日(月2回) 午前10時～午後0時30分 午後1時30分～4時	初級4,000円 上級5,000円	CDA・パロスパーデス主宰 前田 京子
フラワーアレンジメント	火曜日(月2回) 午後6時～8時	4,000円	フローラルM主宰 梅田 三恵子
パッチワークキルト	水曜日(月2回) 午後1時30分～3時30分	4,000円	アトリエウィール主宰 奥山 薫
絵手紙	木曜日(月2回) 午後1時～3時	4,000円	日本絵手紙協会公認講師 村上 里美
楽しい水彩画	木曜日(年間36回) 午後2時30分～4時30分	6,000円	アトリエ澤田主宰 澤田 正一
子どもアトリエ	木曜日(年間36回) 午後5時30分～7時	6,000円	アトリエ澤田主宰 澤田 正一
パソコン教室	火・木・金曜日 1回90分 予約制	チケット制 6,400円(4回分)	西谷コンピューター教室主宰 西谷 久子
陶芸	金・土・日曜日(各月2回) ※時間は問い合わせください。	5,000円	きらら釜 蔭山 景
ソフトヨガ	金曜日(月4回) 午前11時15分～午後0時15分	4,000円	ジャパンヨガカレッジ所属講師 水谷 亜紀
大人のための クラシックバレエ	金曜日(年40回) 午前10時30分～正午	6,000円	アリス音楽館主宰 笹岡 真己子
1才からのリトミック (クーちゃんランド)	土曜日(月3回) 午前11時～11時40分 水曜日クラス11月より新規開講 体験会10月21日(水) 午前11時～ ※事前申し込みが必要です。	4,500円 ※体験会・開講は3人 以上で実施します。	カワイ音楽教室専任講師(2人制)
2才からのリトミック (くるくるクラブ)	水・土曜日(各月3回) 午前10時～10時50分	5,000円	
個人ピアノ	火・水・金・土曜日の午後(年間40回)	7,000円	カワイ音楽教室専任講師

# 図書館だより

LIBRARY  
INFORMATION

## 休館日カレンダー

日	月	火	水	木	金	土
	1	2	3	4	5	6
7	8	9	10	11	12	13
14	15	16	17	18	19	20
21	22	23	24	25	26	27
28	29	30	31	1	2	3

●印は全館休館日です。  
○印は山城図書館のみ開館日です。  
●印は山城図書館のみ閉館日です。

※南加茂台分室を除く

中央図書館 ☎ 72-2980

加茂図書館 ☎ 76-6466

開館時間 平 日／午前10時～午後6時  
土・日／午前10時～午後5時  
※山城図書館は祝日開館

加茂図書館  
南加茂台分室 ☎ 76-5959

山城図書館 ☎ 86-5001

貸し出し 図書／10冊まで(うち視聴覚資料2点まで)  
期間／2週間

## 新しくはいた本 (中央図書館)

### 一般書

#### ■大人のための絵本の本

大人になっても読むと心癒される絵本。子どもの頃に読んでもらった本や大人の心にそっと響く本、楽しい時・泣きたい時など様々なシーンで読みたい絵本を紹介。

#### ■つながる喜び 農的暮らしとコミュニティ

大野賀 政昭・河東 仁 編著

共に一緒に土に触れる楽しさ、人間も動物も植物も味わえるうれしさ、身体にも心にも気持ちいい、そんな喜びが感じられる生き方を求めた農的コミュニティの実例を紹介する。

### 児童書

#### ■算数病院事件 後藤 竜二 作 田畑 精一 絵

5年3組事件シリーズ第2弾。「みんなが算数のできる子に」と発明された「算数病院」。しかし、いばって教える「医者」の服部くんが気に入らず、子どもたちはぶつかり合う。個性豊かな子どもたちの成長を描いた一冊です。

#### ■でっこりぼっこり 高島 那生 作

地球のあちこちに大きな足型の穴が…。巨大人がマラソンを始めたんだって!? でも、どこかが“ぼっこり”へこめば、どこかが“でっこり”出っ張るよ。ユーモアあふれる絵本です。



## 中央図書館

### 土曜シアター

#### ◆『ころわんのおはなし』

(乳幼児向け)

ころわんシリーズの動画絵本「ころわんがよういどん!」など10話を上映します。

と き 10月10日(土)

午後2時～3時

(開場: 午後1時45分)

ところ 中央図書館「視聴覚室」

### おはなし会

#### ◆絵本・紙芝居のよみきかせ

(朗読サークル「こだま」)

と き 10月3日・24日(土)

午前10時30分～正午

10月17日(土)

午後2時～2時30分

## 加茂図書館

### おはなし会(おはなしポケット)

と き 10月4日・18日(日)

午前10時30分～11時

## 山城図書館

### おはなし会

#### ◆「魔女」のおはなし

と き 10月10日(土) 午前11時～

#### ◆秋のおたのしみ会

「忍者」のおはなし

と き 10月24日(土) 午前11時～

## 陶芸展

「陶芸・いずみ」のみなさんによる数々の作品を展示しています。温かい陶芸作品をどうぞお楽しみください。

と き 10月7日(水)～31日(土)

ところ 中央図書館2階「展示ホール」

出展者 「陶芸・いずみ」のみなさん

## 読書週間行事「雑誌等のリサイクル」

各図書館所蔵の保存年数の過ぎた雑誌などを無料で提供します。各自で持ち帰り用の袋を持参ください。

### 中央図書館

と き 11月7日(土) 午前10時～

ところ 木津川市木の津まつり会場(中央体育館敷地内)

### 山城図書館

と き 11月3日(祝・火) 午前10時～正午

ところ アスパアやましろ「視聴覚室・研修室」

※在庫がなくなりしだい終了します。

## 秋の特別シアター「三国志」鑑賞会(全12回・全47話) 無料

～9月から横山光輝の「三国志」を上映しています～

中国興亡の暗雲漂うとき、天下掌握に立ち上がった三人の英雄の壮大な物語をお楽しみください。※10月は第17話からの上映です。

と き 10月4日・11日・18日・25日、11月1日・8日・15日・22日(日)

午前10時30分～正午(各日とも)

ところ 中央図書館2階「視聴覚室」

申込 事前の申し込みは必要ありません。

## ～お知らせ～

9月の資料整理日(毎月最終金曜日)を、10月2日(金)に変更し、全館休館とさせていただきますので、ご了承ください。



のぞいてみよう！  
不思議な光の世界

# きつつ光科学館ふおとん

光は私たちにとって、なくてはならないものです。太陽の光をはじめとする自然界のさまざまな光。原始の時代から人類が照明や通信の道具として求め、作り出してきた電灯、蛍光灯、レーザー光などの人工の光。「きつつ光科学館ふおとん」では、光の不思議を体験し、光の基本的な性質から最先端の光利用技術まで、楽しみながら学ぶことができます。

私たちの暮らしの中で身近なものでありながら、さまざまな不思議に満ちた「光」をテーマに、未来を担う子どもたちの「科学する心」を育み、また広く一般の方々が、光科学技術に親しんでいただくことを目的にしています。

**開館時間** 午前9時30分～午後4時30分  
(入館は午後4時まで)

**休館日** 毎週月曜日、12月28日～1月3日  
※月曜日が祝日・振替休日の場合はその翌日  
※その他、臨時休館する場合があります。

## 入館料

	大人	高校生	小・中学生
個人	300円	200円	100円
団体	270円	180円	90円

※団体は20人以上

※身体障害者手帳、療育手帳などをお持ちの方および介護をおこなう方は入館料を免除します。

※保護者に同伴される未就学児、65歳以上の高齢者は無料です。

## KYOのあけぼのフェスティバル2009

～男女に育む 京都の智慧と力～

京都府男女共同参画フェスティバルに参加しませんか。

**と き** 10月18日(日) 午前9時～午後4時30分

**と ころ** 京都府男女共同参画センターらら京都(京都市南区)

集合・出発: 女性センター 午前9時

解散: 女性センター 午後4時30分 市有バス利用

**定 員** 20人

**その他** 昼食は各自準備ください。

**内 容** 午前: 対談「男女に奏でる 仕事と暮らしのハーモニー」

パネラー 内田 香織 氏(ハープ奏者)

ジェフ・パーランド 氏(京都外国語大学教授)

山田 啓二 知事

午後: KYOのあけぼの大学チャレンジ支援講座(全4回)

第1回 地域おこしセミナー「一歩踏み出す まちづくりレシピ」 午後1時～3時30分

第2回 11月24日(火) 木津川市会場

第3回 12月3日(木) 宇治市会場

第4回 12月11日(金) 木津川市会場

※バザールもあります。

**申 込** 10月13日までに、電話で女性センター(☎72-7719 月・祝日休館)へ。

**主 催** 木津川市、京都府男女共同参画センター、京都府

**共 催** KYOのあけぼのフェスティバル実行委員会、(独)国立女性教育会館

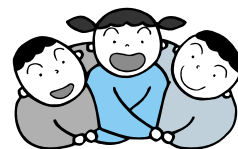

## 京都府地域力再生プロジェクト支援事業

子育て支援セミナー

### 第2回参加者交流会～ハロウィンパーティー～

**と き** 10月31日(土) 午後5時～7時

**と ころ** 中央交流会館(いずみホール)

**定 員** 親子20組

**参加費** 親子ペア1組500円(人数が1人増えるごとに100円プラスになります)

**その他** ・親子であれば何人でもかまいませんが、開催時間の関係上必ず親子同伴でお願いします。  
・簡単な仮装をしてお越しください。

**申込・問合** 10月13日～23日に、Faxで参加者の氏名、年齢、電話番号を下記へ。

社会教育課 ☎75-1233 Fax73-2566

**主 催** 木津川市女性の会木津支部

**後 援** 木津川市教育委員会

**協 賛** NPO法人子どもの村を設立する会

Halloween



京都府地域力再生活動



# 木津警察署ホットメッセージコーナー

## 全国地域安全運動

期 間 10月11日(日)～20日(火)  
統一標語 みんなでつくろう安心の街

期間中、木津警察署では、住民参加型のイベントなど、各種取り組みを計画しています。

## 「街頭犯罪及び侵入犯罪抑止総合対策」実施中

### 木津署管内の犯罪発生状況

街頭犯罪	平成20年中	平成19年中	前年比	平成21年7月末時点	平成20年7月末時点	前年比
総 数	722件	817件	－95件	400件	417件	－17件
車上ねらい	140件	104件	＋36件	43件	87件	－44件
自転車盗	240件	243件	－3件	175件	129件	＋46件
オートバイ盗	108件	195件	－87件	70件	63件	＋7件
部品ねらい	83件	76件	＋7件	36件	50件	－14件
そ の 他	151件	199件	－48件	76件	88件	－12件

侵入犯罪	平成20年中	平成19年中	前年比	平成21年7月末時点	平成20年7月末時点	前年比
総 数	72件	73件	－1件	27件	43件	－16件
空 き 巣	63件	58件	＋5件	25件	41件	－16件
そ の 他	9件	15件	－6件	2件	2件	±0件

振り込め詐欺にご注意 「振り込めと 言われた時は まず確認」



## 消防News 地震対策 地震の心得10か条

- 自分の身の安全を守る**  
地震が発生したらまず第一に身の安全を確保し、家族に声をかける。
- 火の始末、電源の遮断をする**  
「火を消せ」を合言葉に声を掛け合って調理器具、暖房器具などの火を元栓から確実に消し、ブレーカーから電源を遮断する。
- 戸を開けて出口を確保する**  
地震により建物がゆがみ、ドアや窓の出入口が開かなくなることがある。家の中に閉じ込められないように、開口部を作り出口を確保する。
- 火が出たらまず消火**  
「火事だ」と大声で叫び、隣近所にも協力を求め初期消火に努める。
- 外に逃げるときはあわてずに**  
屋外に逃げるときは、瓦やガラスなどの落下物に注意して落ち着いて行動する。
- 狭い路地、塀、がけや川岸に近寄らない**  
ブロック塀、門柱、自動販売機、看板など倒れやすいものに注意して行動する。
- 山崩れ、がけ崩れ、津波に注意**  
山間部、海岸地帯で地震を感じたら早めに避難する。
- 避難は徒歩、荷物は最小限**  
指定避難場所に徒歩で避難する。車は使わない。
- 協力しあって応急救護**  
災害弱者には、声を掛け合って皆で助けあう。
- 正しい情報での確な対応**  
うわさや流言に振り回されない。ラジオ、テレビなどによる正しい情報をつかむ。



# 個人住民税の公的年金からの特別徴収制度が始まります

平成21年度の市・府民税納税通知書でお知らせしたとおり、公的年金からの引き落としとなる対象の方については、この10月支給分から、住民税の公的年金からの引き落としが始まります。

## 徴収方法

※引き落としされるのは、年金所得の金額から計算した住民税額のみです。

※市外への転出、税額変更、年金の支給停止等が発生した場合、年金からの引き落とし（特別徴収）が中止となりますので、改めて納付書によりご自身で納めていただく方法（普通徴収）によりお知らせさせていただきます。

※平成22年度以降の徴収方法

平成21年度で年金からの引き落としが中止となった方、または、65歳になり新規に対象となる方は、下記の「A 特別徴収を開始する初年度」の方法となります。

※前年に引続き、年金からの引き落としが継続となる方については、下記の「B 特別徴収となった翌年度以降」の方法となります。

### A 特別徴収を開始する初年度

・年度の前半は、6月と8月に年税額の4分の1ずつを、これまでと同様の納付書又は口座振替で納めていただきます。（普通徴収）

・年度の後半は、年税額の6分の1ずつが、10月、12月、2月の年金支給額から引き落としされます。（特別徴収）

#### 【徴収の時期と対象税額】

徴収方法	ご自身で納付（普通徴収）		年金からの引き落とし（特別徴収）		
年 度	前 半		後 半		
徴 収 月	6月	8月	10月	12月	2月
税 額	年税額の1/4ずつ		年税額の1/6ずつ		

### B 特別徴収となった翌年度以降（引続き特別徴収対象の方）

・年度の前半は、前年度後半に引き落としした税額の3分の1ずつが、4月、6月、8月の年金支給額から引き落としされます。（仮徴収）

・年度の後半は、確定した年税額から年度の前半分（仮徴収分）を差し引いた税額の3分の1ずつが、10月、12月、2月の年金支給額から引き落としされます。（本徴収）

#### 【徴収の時期と対象税額】

徴収方法	年金からの引き落とし（特別徴収）					
年 度	前半（仮徴収）			後半（本徴収）		
徴 収 月	4月	6月	8月	10月	12月	2月
税 額	前年度後半の額の1/3ずつ			年税額から年度前半分を差し引いた額の1/3ずつ		

住宅を新築・増築された方へ

## 家屋調査にご協力をお願いします

平成21年中に新築、または増改築された家屋（住宅・倉庫・車庫など）は、平成22年度から固定資産税・都市計画税の課税の対象となります。

市では、家屋の固定資産税の評価額を適正に算出するため、税務課職員による家屋調査をおこなっています。調査の際、職員は「固定資産評価補助員証」を常時携帯し、提示の上調査をおこなっていますので、ご協力をお願いします。

### 家屋調査の実施内容

#### 1. 調査日時の調整

建物の完成が確認されると、訪問または電話などで調査日時のお約束をさせていただき、家屋調査に伺います。

#### 2. 家屋調査

調査方法は、建物外部（屋根・外壁など）や、建物内部（天井・内壁・床など）の仕上材料や建築設備までを調査させていただきます。

#### 3. 評価額の算出

調査結果に基づき、総務省で定められている「固定資産評価基準」に従い、評価額を算出します。

税務課 ☎75-1203

# 住宅耐震改修に伴う固定資産税の減額措置制度

耐震改修工事をおこなった住宅家屋に係る固定資産税の一部が減額されます

昭和57年1月1日以前に建てられた住宅について、平成18年1月1日から平成27年12月31日までの間に、建築基準法に基づく現行の耐震基準(昭和56年6月1日施行)に適合させるよう改修工事(1戸当たり30万円以上のものに限る)を施工した場合、当該住宅に係る固定資産税が減額されるものです。ただし、都市計画税には減額措置はありません。

## 対象工事施工完了期間と減額期間

改修工事が完了した翌年度分から施工完了期間に応じた減額期間となります。

対象工事施工完了期間	減額期間
平成18年1月1日～平成21年12月31日に改修	3年度分
平成22年1月1日～平成24年12月31日に改修	2年度分
平成25年1月1日～平成27年12月31日に改修	1年度分

## 減額対象床面積と減額される税額

減額の適用となるのは、1戸当たり120㎡相当分までとなります。

減額対象床面積	減額される税額
床面積が120㎡以下の場合	改修した住宅の固定資産税額の2分の1
床面積が120㎡を超える場合	改修した住宅の床面積120㎡に相当する固定資産税額の2分の1

## 減額措置を受けるための手続きについて

住宅耐震改修に伴う固定資産税減額申請書に必要事項を記入し、現行の耐震基準に適合した工事であることを証明する「固定資産税減額証明書」、工事領収書(写し可)を添付し、耐震改修工事後3か月以内に税務課に申請してください。また、耐震改修工事完了後3か月を経過した後に申請書を提出される場合は、申請書の当該欄にその理由を記入してください。

申請書の様式は、税務課に問い合わせいただくか、市ホームページからダウンロードしてください。

## 固定資産税減額証明書の発行者

固定資産税減額証明書の発行は、建築士や登録住宅性能評価機関または指定確認検査機関となります。

# 住宅のバリアフリー改修に伴う固定資産税の減額措置制度

バリアフリー改修工事をおこなった住宅家屋に係る固定資産税の一部が減額されます

平成19年1月1日以前に建てられた住宅について、平成19年4月1日から平成22年3月31日までの間に、下記の要件を満たすバリアフリー改修をおこなった場合に当該住宅に係る固定資産税が減額されるものです。(都市計画税には減額措置はありません)

ただし、新築住宅、耐震改修の軽減措置を受けている住宅については同時適用されません。

なお、この軽減措置は改修工事の完了した翌年度分のみ適用となり一戸につき1回限りの適用となります。

## 減額適用の要件

- ・ 次のいずれかの方が居住する既存の住宅であること。(賃貸住宅を除く)
  - ①65歳以上の方 ②要介護認定または要支援認定を受けている方 ③障害のある方
- ・ 次の工事で、補助金等を除く自己負担が30万円以上のもの
  - ①廊下の拡幅 ②階段の勾配の緩和 ③浴室の改修 ④便所の改修 ⑤手すりの取り付け ⑥床の段差の解消 ⑦引き戸への取替え ⑧床表面の滑り止め化

## 減額対象床面積と減額される税額

減額対象床面積	減額される税額
床面積が100㎡以下の場合	改修した住宅の固定資産税額の3分の1
床面積が100㎡を超える場合	改修した住宅の床面積100㎡に相当する固定資産税額の3分の1

## 減額措置を受けるための手続きについて

バリアフリー改修工事に伴う固定資産税減額申請書に必要事項を記入し、必要書類を添付のうえ、改修工事完了後3か月以内に税務課に申請してください。また、改修工事完了後3か月を経過した後に申請書を提出される場合は、申請書の当該欄にその理由を記入してください。

申請書の様式は、税務課に問い合わせいただくか、市ホームページからダウンロードしてください。

## 添付書類

- ・ 納税義務者の住民票の写し
- ・ 次のいずれかの書類
  - ①65歳以上の方の住民票の写し、②介護保険被保険者証の写し、③障害者手帳またはこれに代わるものの写し
- ・ 次のいずれかの書類
  - ①改修着工前、完了後の写真、工事費領収書及び工事明細書(内容及び費用の確認ができるもの)
  - ②改修工事が行われたことを証する書類(増改築等工事証明書)(建築士、登録住宅性能評価機関、指定確認検査機関が発行したもの)
- ・ 補助金などの交付・給付決定書

税務課 ☎75-1203



# 住宅熱損防止(省エネ)改修工事に伴う固定資産税の減額措置制度

省エネ改修工事をおこなった住宅家屋に係る固定資産税の一部が減額されます

平成20年1月1日以前から存在している住宅(賃貸住宅を除く)について、平成20年4月1日から平成22年3月31日までの間に、下記の要件を満たす省エネ改修工事がおこなわれた場合、当該住宅に係る固定資産税が減額されるものです。(都市計画税には減額措置がありません)

ただし、新築住宅、耐震改修の軽減措置を受けている住宅については同時適用されません。

なお、この軽減措置は改修工事の完了した翌年度分のみ適用となり一戸につき1回限りの適用となります。

## 減額適用の要件

- ・ 次の①～④の工事のうち、①を含む工事をおこなっていること。(①のみも可)
  - ①窓の断熱改修工事(二重サッシ化、複層ガラス化など) ②床の断熱改修工事 ③天井の断熱改修工事
  - ④壁の断熱改修工事
- ・ 工事費用が30万円以上のもの。
- ・ 改修工事により改修した当該部位が新たに現行の省エネ基準に適合すること。

## 減額対象床面積と減額される税額

減額対象床面積	減額される税額
床面積が120㎡以下の場合	改修した住宅の固定資産税額の3分の1
床面積が120㎡を超える場合	改修した住宅の床面積120㎡に相当する固定資産税額の3分の1

## ○減額措置を受けるための手続き

「住宅熱損防止(省エネ)改修工事に伴う固定資産税減額申請書」に必要事項を記入し必要書類を添付のうえ、改修工事後3か月以内に税務課に申請してください。また、改修工事完了後3か月を経過した後に申請書を提出される場合は、申請書の当該欄にその理由を記入してください。

申請書の様式は、税務課に問い合わせいただくか、市ホームページからダウンロードしてください。

## 添付書類

- ・ 納税義務者の住民票の写し
- ・ 熱損失防止改修工事証明書(建築士、登録住宅性能評価機関または指定確認検査機関が発行するもの)
- ・ 改修工事費用の支払いが確認できる領収書の写し
- ・ 改修工事の明細書の写し、改修工事箇所の写真(着工前・完了後)

## 省エネ改修工事の減額とバリアフリー改修工事の減額は同時にできます

同じ年に住宅熱損失防止(省エネ)改修工事とバリアフリー改修工事をおこなった場合には両方の減額措置が適用され、翌年度の固定資産税から減額できます。

税務課 ☎75-1203

# 木津川市交通安全対策協議会からのお知らせ

10月1日(木)は「府域一斉シートベルト・チャイルドシート着用推進日」です

スローガン 「みんなの命 シートベルトが守ります」

## 運転者は

- ・ 自らがシートベルトを正しく着用するとともに、助手席および後部座席同乗者のシートベルト着用を徹底しましょう。
- ・ 幼児を乗車させる場合は、体格にあったチャイルドシートを正しく使用しましょう。

## 家庭では

着用効果、必要性について話し合い、家族全員で正しい着用の実践と習慣づけを図りましょう。

## 後部座席同乗者のシートベルト着用が義務化されています

平成20年6月1日施行の改正道路交通法により、全ての道路において後部座席のシートベルト着用が義務化され、全ての座席でシートベルトを着用しなければなりません。  
座席ベルト装着義務違反・・・基礎点数1点減点

※後部座席のベルト装着義務違反は、当面、高速自動車国道および自動車専用道路における違反が対象となります。

木津川市交通安全対策協議会(事務局：総務課) ☎75-1200

# 市街化区域内農地に関する説明会

市街化区域内農地の生産緑地地区指定および税制度について、下記のとおり説明会をおこないます。

と き	と ころ
10月26日(月) 午後3時～	大里会館
10月27日(火) 午後3時～	加茂文化センター
10月28日(水) 午後3時～	中央交流会館
10月29日(木) 午後3時～	山城福祉センター
10月30日(金) 午後7時～	木津川市役所庁舎北別館

問合せ 都市計画課(生産緑地地区に関すること)

☎75-1222

農 政 課(農業支援などに関すること)

☎75-1220

税 務 課(固定資産税に関すること)

☎75-1203

農地を貸したい方、借りたい方へ

## 「利用権設定」をご利用ください

～安心して農地を貸し借りできる制度です～

権利設定開始日 12月1日～

### 利 点

- ・農業委員会、市役所を通じて手続きをするので安心です。
- ・貸し手、借り手の話し合いで契約を結ぶので、手続きは簡単です。
- ・離作料を払う必要はありません。
- ・貸した農地は契約期間が終われば必ず返ってきます。(希望すれば再設定可)

### 注意事項

- ・現在、贈与税・相続税の納税猶予を受けている所有者が、その農地を貸し付けると納税猶予が打ち切られます。
- ・農業者年金の受給者で、農業経営を後継者などへ移した農地を貸し付けると、経営移譲年金の支給が停止されます。

申込・問合せ 10月16日までに農政課(☎75-1220)へ。



## 秋いっぱい フェスティバル



## Festival

と き 11月7日(土)・8日(日) 午前10時～午後4時

ところ 山城町森林公園

内 容 松茸ごはん・松茸うどんなど販売、木工教室、  
南陽高校マジック部によるショー(8日のみ予定)

その他・シャトルバス運行(8日のみ)

森林公園～アスピーヤましろ

・フェスティバル期間中、環境整備協力金・駐車料金は無料です。

主催・問合せ 山城町森林公園 ☎86-4507

## 《秋の文化財公開》

### 旧灯明寺跡 収蔵庫開き 無 料

旧灯明寺の本尊ほか、鎌倉時代の観音菩薩像など公開。

と き 11月3日(祝・火) 午前10時～午後3時  
※雨天の場合、開扉できないことがあります。

ところ 旧灯明寺境内(加茂町兎並寺山)

問合せ 川合芳次郎記念京都仏教美術保存財団  
☎76-2948

その他 当日はお茶の接待もあります。

### 重要文化財

無 料

### 御霊神社本殿 一般公開

室町時代に灯明寺の境内鎮守社として建立された三間社流造りの本殿を公開。

と き 11月3日(祝・火) 午前10時～午後3時  
※雨天の場合、開放できないことがあります。

ところ 御霊神社(加茂町兎並寺山)

問合せ 御霊神社宮総代 兎本精司 ☎76-2894

その他 当日はお茶の接待もあります。

## 海住山寺 文化財特別展 国宝五重塔・十一面観音像等公開

と き 10月30日(金)～11月8日(日)  
午前9時～午後4時30分  
※雨天の場合、開扉できないことがあります。

ところ 海住山寺(加茂町例幣)

問合せ 宗教法人 海住山寺 ☎76-2256

その他 特別拝観料 大人700円、中高生400円  
(小人は2人まで無料)が必要です。



## 奈良市水道局有財産公売公告

### 公売物件

物件	所在	地目	公算面積・実測面積	最低入札価格
1号物件	木津川市 市坂高座 12番地10	宅地	1,447.18㎡	20,697,000円

※この物件には、旧ポンプ所施設及び竹林などが放置されています。その処理は、落札者の方の負担となります。

### 一般競争入札参加者の資格

地方自治法施行令第167条の4第1項に該当する人および同条第2項各号の一に該当し、奈良市契約規則第3条の規定により水道局の入札に参加を禁じられている人は、参加できません。その他の資格は、「奈良市水道局有財産売却一般競争入札の案内書」をご覧ください。

### 入札案内書配布及び入札申込受付の日時・場所

【案内書配布】10月1日～15日

【申込受付】10月1日～20日(必着)までに、持参または郵送により下記へ。持参の場合は、午前9時～正午、午後1時～午後5時(土曜・日曜・国民の祝日を除く)

【配布および受付場所】

〒630-8001 奈良市法華寺町264-1

奈良市水道局業務部経理課

### 入札及び開札の日時および場所

・入札の日時 10月29日(木) 午前10時

場所 奈良市水道局庁舎4階「大会議室(北側)」

・開札の日時 入札締め切り後、直ちに開札

### 入札保証金

入札当日の受付時に入札金額の100分の5以上の額を銀行振出小切手(奈良手形交換所に加盟する金融機関が振り出す保証小切手で、発行日から10日以内のものに限る)で納付。

問合せ 奈良市水道局業務部経理課

☎0742-34-5200 (内線223)

午前9時～正午、午後1時～午後5時

(土曜・日曜・国民の祝日を除く)

## オタムジャンボ宝くじ発売

当選金 1等1億5,000万円×13本

(前後賞各2,500万円)

2等1,000万円×130本

発売期間 9月28日(月)～10月16日(金)

抽選日 10月23日(金)

この宝くじの収益金は、市町村の明るいまちづくりや環境対策、高齢化対策など地域住民の福祉向上のために使われます。



## 公立山城病院職員募集

職種 言語聴覚士

募集人数 若干名

応募資格 昭和53年4月2日以降に生まれた方で、免許取得者に限る  
(平成22年3月卒業見込者も可、ただし、国家試験合格を条件とする)

必要書類 申込書、履歴書(必要事項を記入押印し、撮影後3か月以内の写真を貼付)、免許証の写し又は卒業見込証明書、健康診断書(当院所定の用紙)  
※提出書類は返却しません。

受付期間 10月1日～16日(平日の午前9時～午後5時)

受付場所 公立山城病院9階 総務室

試験日時 10月29日(木) 午前9時～  
(内容は筆記試験と面接です)

採用予定日 免許取得者 12月1日

卒業見込者 平成22年4月1日

待遇 地方公務員、ボーナス年2回(4.15か月分)、昇給年1回(勤務成績良好な者)

問合せ 公立山城病院 総務室 ☎72-0235

URL <http://www.yamashiro-hp.jp>



## 薬を購入する時は専門家に相談を

一般用医薬品を安心して購入し、正しく使っていたくために、医薬品のリスクに応じて専門家がアドバイスするなど、次のような一般用医薬品の販売制度の改正が今年6月1日から施行されました。

- ・リスクに応じ、一般用医薬品が3種類に分類されました。
- ・購入時の専門家(薬剤師、登録販売者)による情報提供が、医薬品のリスクにより義務付けられました。
- ・医薬品のリスク区分が外箱などに記載されるようになりました。
- ・医薬品のリスク区分ごとの陳列、陳列場所の規定がされました。
- ・店舗において、医薬品を販売するときは薬剤師または登録販売者が常時勤務し、それぞれが名札などで判別できるような規定がされました。
- ・店舗において、掲示すべき事項が規定されました。
- ・通信販売(インターネット、カタログ)に関する規定が整備されました。

詳しくは、厚生労働省医薬品販売制度のホームページ(<http://www.mhlw.go.jp/bunya/iyakuhin/ippanyou/index.html>)をご覧ください。







## 日本原子力研究開発機構関西光科学研究所 無料

～施設公開（開設10周年記念）～

関西光科学研究所では、先端的レーザーの研究開発をおこなっています。今年、開設10周年を迎えることとなりました。10周年記念式典をはじめ、イベントを多数用意し、みなさんのお越しをお待ちしています。お誘い合わせの上お越しください。

**と き** 10月18日(日) 午前9時30分～午後3時30分  
(入場は午後3時まで)

**ところ** 日本原子力研究開発機構関西光科学研究所  
(梅美台八丁目)

**内 容** ・10周年記念式典(午前10時～)  
・施設見学会、工作教室、模擬店(有料)など

**その他** 関西光科学研究所内に駐車場を用意しています。

**問合せ** 関西光科学研究所管理部総務課  
☎71-3011

## 第8回生活習慣病フォーラム 無料

メタボリックシンドローム

～動脈硬化をもう一度考えよう～

**と き** 10月24日(土) 午前10時～正午  
(受付 午前9時30分～)

**ところ** 公立山城病院9階「会議室」

**内 容** ・講演(講師 中埜 幸治 院長)  
・測定コーナー(身長・体重・血圧・内臓脂肪・体脂肪・頸動脈超音波測定、足のチェック)  
・相談コーナー(医師・看護師・薬剤師・管理栄養士による相談、運動療法)

**その他** ・参加申し込みは不要です。  
・各測定を希望の方は、靴下がすぐに脱げるような服装で来院ください。  
・公共交通機関を利用ください。

**問合せ** 公立山城病院総務室 ☎72-0235

**後 援** きょうと健康長寿推進山城南地域府民会議

## 第5回住民医療フォーラム 無料

**と き** 11月17日(火) 午後3時～5時

**ところ** 公立山城病院9階「会議室」

**講 演** メインテーマ「ザ・癌の治療と管理」

### 第一部＜治療編＞

- ・肺がんについて
- ・乳がんについて(早期発見で温存療法)
- ・消化器がんについて(内科・外科)

### 第二部＜管理編＞

- ・医療相談・セカンドオピニオンについて
- ・緩和医療について

### 第三部＜質問コーナー＞

- ・「がん」について何でも質問してください。

**その他** ・公共交通機関を利用ください。  
・京都府より「地域がん診療連携協力病院」の指定を受けました。

**主 催** 公立山城病院教育委員会

## 多重債務法律相談 無料

～多重債務は必ず解決できます

一人で悩まず、早めに相談を～

弁護士による無料の多重債務法律相談をおこないます。秘密は厳守します。多重債務で悩んでいる方は、ぜひご相談ください。なお、人数に限りがありますので、事前に予約が必要です。

**と き** 10月9日・23日、11月13日・27日、12月11日・25日(金)  
午後4時～7時

**ところ** 庁舎北別館

**申込・問合せ** 木津川市観光商工課 ☎75-1216

京都府消費生活安全センター

☎075-671-0044

京都府山城広域振興局商工労働観光室

☎21-2426

**その他** 城陽市にも会場があります。問い合わせください。

多重債務とは・・・

複数の金融機関などから借金をしたり、返済のために借金を繰り返したりして、返済額が多くなりすぎ、返済が困難になっていることをいいます。

## 第3回京都府立南山城養護学校 学校祭

南山城養護学校での学習成果を発表します。

**と き** 10月5日(月) 午前9時50分～11時20分

10月6日(火) 午前10時～11時20分

10月7日(水) 午前10時～11時20分

10月8日(木) 午前10時～11時40分

※予備日10月9日(金)

**ところ** 京都府立南山城養護学校(精華町山田医王寺1)

**その他** 公共交通機関を利用ください。

**主催・問合せ** 京都府立南山城養護学校 ☎72-7255

## 子育て教育講演会

～ADHDの子育て医療教育について～

**と き** 10月17日(土) 午後3時～5時

**ところ** NPO法人 夢街道国際交流子ども館  
(加茂町里新戸114)

**講 師** 岩坂 英巳 氏

(児童思春期精神医学・医学博士)

**定 員** 50人(先着順)

**協力費** ひとり300円

**申込・問合せ・主催**

10月15日までに電話またはFaxで下記へ。

NPO法人 夢街道国際交流子ども館

(京都府教育委員会認定フリースクール)

☎・Fax76-0129

**後 援** 木津川市、教育委員会

文部科学省・不登校問題研究実践事業



**けいはんな音楽祭2009 無料**

京阪奈で活動しているアマチュアの音楽発表会です。  
多数のご来場をお待ちしています。

**と き** 11月8日(日) 午前11時30分～  
(開場 午前11時)

**ところ** けいはんなプラザ「メインホール」

**その他** 駐車場があります。

**主 催** けいはんな音楽文化の会

**問合せ** 山本 ☎090-3628-6741

**加茂運動会**

木津川市になって第3回目の加茂地区「スポーツ祭りの日」加茂運動会をおこないます。

多数の参加をお待ちしています。

**と き** 10月11日(日) 午前9時30分～午後3時  
小雨決行(雨天中止)

**ところ** 加茂小学校グラウンド

**種 目** まもりんピック、変則X人Y脚、ハッピー袖通し、  
モーニングセット、ねらいをさだめて、大なわ  
とびなど盛りだくさん。種とばしもあります。

**主 催** 加茂スポーツ・推進サークル

**後 援** 木津川市、教育委員会、木津川市体育協会  
木津川市加茂町商工会

**イモ掘りサイクリング**

サツマイモがおいしい季節。イモを掘って焼きイモを楽しみ、そして走りましょう。

**と き** 10月31日(土) 午前9時～  
雨天の場合 11月1日(日)

**行き先** 山城町のイモ畑、恭仁宮跡

**集 合** 木津グラウンド(泉大橋下流約400m)

**対 象** 小学生以上の方

**定 員** 40人(先着順)

**会 費** ひとり500円

**持ち物** 水筒、弁当(途中のコンビニでも買えます)、  
雨具、スコップ(小)、軍手

**その他** ・小学生の参加は保護者同伴でお願いします。  
・ケガも痛みも自分持ちです。  
・貸自転車もあります。(1,000円、事前申込要)

**主催・問合せ** 木津川サイクリング倶楽部

事務局 嶋村 ☎86-4758

杉野 ☎090-9984-6106

**木津川市「少年の主張」大会**

市内で選出された小学生・中学生の代表が、普段の家庭生活や学校生活、また、地域での活動などの中で感じていること、考えていることを発表します。若い世代の主張を、ぜひ聞きに来てください。

**と き** 10月24日(土) 午後1時～

**ところ** 山城総合文化センター(アスパアやましろ)

**申 込** 事前の申し込みは必要ありません。

**問合せ** 社会教育課 ☎75-1233

**主 催** 木津川市青少年育成委員会

**けいはんな光医療産業バレー拠点創出シンポジウム**

～ここまで進んだ がん治療～

このシンポジウムでは、文部科学省の先端融合領域イノベーション創出拠点の形成事業に採択された「光医療産業バレー」拠点創出プログラムで実施されている「小型レーザー加速粒子線がん治療器」の研究開発の進捗状況の報告および、日本人の死因第1位であるがんの治療に焦点を当て、けいはんな学研都市とその周辺で展開されている活動を紹介しします。

**と き** 10月29日(木) 午前10時30分～午後5時30分  
(交流会 午後5時30分～7時)

**ところ** けいはんなプラザ3階「ナイル」

**定 員** 200人(先着順)

**料 金** 無料(交流会参加費3,000円)

**主 催** (財)関西文化学術研究都市推進機構

(独)日本原子力研究開発機構光医療研究連携センター  
けいはんな光医療産業バレー研究会

**申込・問合せ** 10月16日までに、氏名(ふりがな)・会社名(団体名)・部署名・電話番号・E-mail・交流会への参加または不参加を記入の上、FaxまたはE-mailで下記へ。また、ホームページ(<http://keihanna.biz>)からも申し込みます。

けいはんな光医療産業バレー拠点創出シンポジウム事務局 ☎98-2240 Fax98-2202

E-mail:sympo200910@keihanna.biz

**サイエンス・オープンラボ 無料**

学生が主体となっておこなう、数学(算数)や理科に親しんでもらうための体験型の公開イベントです。

**と き** 11月1日(日)・3日(祝・火)

**ところ** 奈良女子大学理学部(奈良市北魚屋西町)

**対 象** 小中高生

**問合せ** 奈良女子大学学務課理学部係

☎0742-20-3428

E-mail:ri.jimu@cc.nara-wu.ac.jp

**その他** ・日によって企画の内容が異なります。

くわしくは奈良女子大学理学部のホームページ(<http://www.nara-wu.ac.jp/rigaku/>)をご覧ください。

・期間中は、奈良女子大学の学園祭も開催されています。



## ふるさと散歩 10月

～明治の加茂と大仏鉄道遺構巡り～  
**と き** 10月10日(土) 午前9時～正午ごろ(小雨決行)  
**集 合** JR加茂駅西口 午前9時  
**コース** JR加茂駅西口→ランプ小屋→SL展示場→高田寺地蔵→大仏鉄道(観音寺・鹿背山梶が谷隧道・赤橋)→鹿背山不動→JR加茂駅  
**参加費** 100円(運営協力金)  
**持ち物** 帽子、飲み物など  
**申 込** 事前の申し込みは必要ありません。  
**その他** 傷害保険は自己負担です。  
**問合せ** NPO法人ふるさと案内・かも  
 ☎・Fax76-3989



## 歩こう会 清滝山

清滝山は、湖北の山の南端にあり、頂上からは伊吹の雄姿が眼前に眺められます。登山口の柏原は旧中山道の宿場町で伊吹艾の製造販売で有名です。(歩行時間3時間、登り降りとも急坂)  
**と き** 10月11日(日) 雨天中止  
**集 合** JR東海道本線柏原駅 午前10時20分  
**コース** JR柏原駅→徳源院→清滝山→北畠具行墓→旧中山道柏原宿→JR柏原駅  
**費 用** 約4,000円  
**持ち物** 弁当、雨具(必携)、水筒、着替え、タオル、その他各自が気付いたもの  
**その他** 保険料は徴収しませんので各自で加入してください。  
**申 込** 10月7日までに、社会教育課社会体育係(中央体育館内 ☎73-2323)へ。  
**主 催** 木津川山の会  
**後 援** 教育委員会、木津川市体育協会



## けいはんな市民雑学大学 第18回講座

**と き** 10月24日(土) 午後2時～4時  
**ところ** サンタウンプラザこすもす館  
 (イオン高の原ショッピングセンター)  
 4階「こすもすホール」  
**内 容** 「シルクロードへのお誘い」  
 ～長安からイスタンブールへ～  
**講 師** 岡島 重雄 氏(奈良県歴史学会顧問)  
**定 員** 70人(先着順)  
**料 金** 100円(資料代)  
**その他** ・申し込みは不要です。  
 ・講義終了後、講師を囲んで懇親会をおこないます。(自由参加)  
**主 催** けいはんな市民雑学大学運営委員会  
**問合せ** 渡辺(☎090-7880-6787)

## KIS英会話スクール会員募集

英語で話せたらどんなにすばらしい世界が開けるか。雑談しながら一緒にトレーニングしませんか。  
**と き** 毎週月曜日 午後7時30分～9時30分  
 ※祝祭日休み  
**ところ** 庁舎北別館  
**料 金** 月額3,000円  
 (受講人数により若干変わります)  
**問合せ** 足立(☎・Fax73-6195)

## 中央体育館一般開放

中央体育館を1日開放します。今回はバドミントンとファミリーバドミントンを楽しみましょう。  
**と き** 10月12日(祝・月)  
 バドミントン 午前9時～午後4時  
 ファミリーバドミントン 午前9時～午後1時  
**対 象** 市内にお住まい又はお勤めの方  
**申 込** 当日受付(事前に申し込みの必要ありません)  
**その他** 主催者でスポーツ傷害保険に加入します。  
**主 催** 木津川市バドミントン連盟、木津川市ファミリーバドミントン連盟  
**後 援** 教育委員会、木津川市体育協会



●相続・贈与の手続・申告 ●税務・会計  
 ●決算・申告 ●会社設立 ●建設業許可 他

親切(安心) 税理士・行政書士・社労士業務全般



**藤原総合会計事務所**

<http://www.fujiharakaikei.com/>

木津川市木津宮ノ内95-9 いずみホール前  
 ☎0774-72-7711(代) 大駐車場完備

毎週日曜日に新聞折込して下さる  
 皆様住まいのリフォーム  
**Refine**  
 バナニニエツのデザインショップ  
 ネットで検索  
**リファイン京田辺**

**Refine 京田辺**

京田辺市三山木初メ4 お問合せ  
 通話料無料 0120(806)200へ

**やまなみ法律事務所**  
 YAMANAMI LAW OFFICE

弁護士 橘 英樹 (京都弁護士会所属)  
 京都府相楽郡精華町山田下川原3-6  
 クラシエリョ山田川第2ビル2階  
 (近鉄山田川駅前)

☎050-5520-7546  
<http://www.k5.dion.ne.jp/~yamanami/>  
 ☆各種法律相談お受けいたします。お気軽にご相談下さい。  
 ☆業務時間 平日午前9時30分～午後5時30分







## 第3回市民ミックスバレーボール大会

- と き** 10月25日(日) 午前9時～  
**ところ** 中央体育館  
**対 象** 市内にお住まい又はお勤めの中学生以上の男子1～3人・女子6人以上で編成されたチーム  
**参加費** 1チーム 500円  
**申 込** 10月17日までに、申込書に必要事項を記入し、参加費を添えて社会教育課社会体育係(☎73-2323 中央体育館内)へ。  
**その他** 代表者会議および抽選会を10月19日(月) 午後8時から中央体育館会議室でおこないますので、必ず出席してください。  
 ・主催者でスポーツ傷害保険に加入します。  
**主 催** 木津川市バレーボール連盟  
**後 援** 教育委員会、木津川市体育協会



## 第3回市民バウンドテニス教室・第2回市民交流大会

- バウンドテニスはお年寄りから子どもまで、気軽に楽しめるスポーツです。  
**と き** 10月25日(日) 午前9時30分～午後4時  
**ところ** 市民スポーツセンター  
**対 象** 市内にお住まいの中学生以上の方  
**参加費** 100円(教室・交流大会どちらか参加でも100円)  
**持ち物** 体育館シューズ、飲料、タオル  
**申込・問合** 10月20日までに、社会教育課社会体育係(☎73-2323 中央体育館内)へ。  
**その他** 当日は、午前9時～9時15分までに受付をすませてください。  
 ・競技に必要な物は主催者で用意します。  
 ・運動のできる服装で参加ください。  
 ・主催者でスポーツ傷害保険に加入します。  
 ・教室・交流大会どちらかでも参加は可能です。  
**主 催** 木津川市バウンドテニス連盟  
**後 援** 教育委員会、木津川市体育協会

## 迷惑駐車はやめましょう

いつもここに停めているから…  
 1台くらい停めてもかまわないだろう…  
 あなたの身勝手が、多くの方の迷惑になっています。  
 路上駐車・違法駐車をなくしましょう。



## 市民歩こう会 和束・茶源郷～恭仁宮へ

- と き** 11月8日(日) 雨天中止  
**集 合** 和束山の家バス停付近 午前11時  
 (奈良交通バス65・66系統 JR木津駅午前10時21分発、JR加茂駅午前10時34分発乗車)  
**コース** 和束山の家バス停→正伝寺→安積親王陵→和束青少年山の家(昼食)→石寺→奥畑の岩風呂→大井手用水→例幣使料地→恭仁宮跡  
**解 散** 恭仁宮跡 午後4時頃  
**参加費** 100円(傷害保険料、当日徴収)  
**定 員** 60人  
**持ち物** 弁当、雨具(必携)、水筒、着替え、タオル、その他各自が気付いたもの  
**申 込** 10月30日までに、社会教育課社会体育係(中央体育館内 ☎73-2323)へ。  
**主 催** 木津川山の会  
**後 援** 教育委員会、木津川市体育協会



## 第3回テニス教室

- 初級者と中級者に分かれてストローク・ネットプレー・複合練習の応用を主にやさしく指導します。基礎編の復習と今回の課題を中心に、成長に応じて指導します。  
**と き** 10月4日・25日、11月8日・15日、12月13日・20日(日)  
 午前9時～11時  
**ところ** 塚穴公園テニスコート  
 (12月は、南加茂台小学校テニスコート)  
**対 象** 市内にお住まい又はお勤めの方、テニス協会会員  
**講 師** 木津川市テニス協会会員  
**参加費** 1回200円  
**申 込** 開始10分前までにテニスコートで受付と参加費の徴収をおこないます。  
**その他** 必ずテニスシューズの着用をお願いします。  
 ・駐車場がありませんので、車での来場はご遠慮ください。  
 ・雨等で中止の場合は、テニスコートにて連絡します。  
 ・主催者で、スポーツ傷害保険に加入します。  
**主 催** 木津川市テニス協会  
**後 援** 教育委員会、木津川市体育協会

## 広報に広告を掲載しませんか

「広報きづがわ」に掲載する広告を募集しています。

**規 格** 縦：38mm、横：57mm  
**広告料** 1号1枠10,000円  
**問合せ** 学研企画課 ☎75-1201

介護施設の入所や病院の入院時の私物のお名前書きに!

## ネームペーパー

お名前書きの強い味方!

茶碗に押せる シャツに押せる スプーンに押せる  
 箸に押せる おむつに押せる

中條アール店にてご来店展示中!

はんこ奉行 検索 詳しくは「はんこ奉行」で検索! 株式会社中條 通販事業部

宇治茶大好き!

宇治茶専門店(玉露、かぶせ、煎茶他)

無料試飲

## 駒井金龍園

京都府子育て支援協賛店、障害者&その家族 割引サービス!

木津川市相楽城下20-20 日曜休  
 (店)☎・FAX 72-0225・(自)☎ 73-3676



## 平成21年度ショートテニス教室

ショートテニスとは、バドミントンコートを使い、80cmのネット、軽量ラケットとスポンジボールを使ったミニテニスです。

ボールを追いかけて無心にプレイする楽しさ、そんな楽しさを体力のない方でも簡単にできるニュースポーツです。一度、体験してみませんか。

**と き** 11月11日(水)・19日(木)・27日(金)  
午後8時～9時30分

**ところ** 中央体育館

**対 象** 市内にお住まい又は在学の中学生以上の方  
**定 員** 30人(先着順)

**参加費** 1人1回100円(保険料：当日徴収)

**申込・問合せ** 11月2日までに電話で社会教育課社会体育係  
(☎73-2323 中央体育館内)へ。

- その他**
- ・用具は主催者側で用意します。
  - ・主催者でスポーツ傷害保険に加入します。
  - ・運動のできる服装で、体育館シューズを持参してください。
  - ・参加費は、当日受付時にお支払いください。
  - ・負傷については、応急処置はおこないますが、主催者では一切責任を負いません。

**主 催** 教育委員会

**主 管** 木津川市体育指導委員会



## 届いていますか「きょうと府民だより」

京都府が発行する「きょうと府民だより」は、平成21年9月号から毎月1日発行となり、新聞折り込み(京都、朝日、読売、毎日、産経、日本経済の各新聞)で配布されています。

新聞を購読されていないなどの理由で届かない場合、ご連絡いただければ無料でお送りします。

また、府内にお住まいの視覚障害の方を対象に、点字版、文字拡大版、テープ版、デイジー版も発行していますので、ご希望の方はご連絡ください。

**問合せ** 京都府広報課 ☎075-414-4074

Fax075-414-4075

## 市民テニス(硬式)スクール(09年度・第4・5期)

4期スクールの募集要項は次のとおりです。5期スクール(1月28日～3月31日)の募集要項は12月20日から、木津川台公園、兜谷公園および梅美台公園コートに掲示します。

**と き** 11月4日～平成22年1月12日 週1回  
7回受講(予備日2回)

**ところ** 木津川台公園テニスコート

**対 象** 市内にお住まい又はお勤めの16歳以上の方  
**料 金** 7,000円(7回分)

**申込・問合せ** 10月9日(金) 午前9時～10時  
直接料金を添えて中央体育館第3会議室へ。  
10月9日(金) 午後2時～各開始日まで  
電子メール(mf3471@yahoo.co.jp)かFax(72-0779)で、氏名・住所・電話番号・希望クラス・曜日を記載し、申し込みください。  
問い合わせは、テニス協会(☎090-3161-0779)へ。

**その他** ・申し込みが少数の場合、そのクラスに限り開講しない場合があります。

・直接受付以外の方は注意事項などを折り返し送ります。

・料金を注意事項に記載の振込先に振込んでください。

・主催者でスポーツ傷害保険に加入します。

**主 催** 木津川市テニス協会



曜日	クラス	時 間	開始日
月	初級者	午前9時30分～11時	11月9日
火	初心者	午前9時30分～11時	11月10日
水	中級者	午前9時30分～11時	11月4日
木	中上級者	午前9時30分～11時	11月5日
金	初中級者	午前9時30分～11時	11月6日
土	初心初級者	午後3時～4時30分	11月7日
土	中級者	午後4時30分～6時	11月7日
日	初中級者	午前9時～10時30分	11月8日

## 各種相談日

### 人権・行政相談

10月6日(火) 午後1時30分～4時

山城福祉センター

10月8日(木) 午後1時～4時

加茂文化センター

10月13日(火) 午後1時～4時

木津人権センター

**問合せ**

人権相談 人権推進課

行政相談 総務課

10月1日(金) 午後1時～3時30分

10月9日(金) 午後1時～3時30分

10月23日(金) 午後1時30分～4時

加茂ふれあいセンター

**問合せ**

社会福祉協議会本所

10月2日(金) 午後1時30分～4時

10月6日(火) 午後1時30分～4時

10月14日(水) 午後1時30分～4時

10月16日(金) 午後1時30分～4時

10月20日(火) 午前9時30分～正午

10月28日(水) 午後1時30分～4時

加茂文化センター

**問合せ**

社会福祉協議会

10月28日(水) 午前10時～午後4時

10月28日(水) 午前10時～午後4時

10月28日(水) 午前10時～午後4時

10月28日(水) 午前10時～午後4時

10月28日(水) 午前10時～午後4時

10月28日(水) 午前10時～午後4時

10月28日(水) 午前10時～午後4時

10月28日(水) 午前10時～午後4時

10月28日(水) 午前10時～午後4時

10月28日(水) 午前10時～午後4時

10月28日(水) 午前10時～午後4時

10月28日(水) 午前10時～午後4時

10月28日(水) 午前10時～午後4時



## 木津川市ミックステニス大会

- と き** 11月22日(日) 午前9時～  
予選戦・順位トーナメント  
11月29日(日) 午前9時～  
順位トーナメント準決勝・決勝  
【雨天の場合 12月6日(日)】
- ところ** 次の各施設のテニスコート  
木津川台公園・兜谷公園・スポーツセンター・  
梅美台公園
- 種 目** ミックスダブルス(3～4チームの予選の後、  
その結果で順位別トーナメントをおこないます)
- 対 象** 市内にお住まい又はお勤めの方、木津川市テ  
ニス協会会員で構成するペアの方
- 参加費** 1組2,000円
- 申込・問合せ** 11月6日までに、参加申込書に料金を添えて、  
社会教育課社会体育係(中央体育館内 ☎  
73-2323)へ。
- その他** 申し込みはペアをお願いします。  
・組合せおよび試合時間は11月15日以降に各  
テニスコートに掲示します。  
・大会1日目は順位トーナメント準決勝以降で  
すが、参加人数や天候により変更することが  
あります。  
・主催者でスポーツ傷害保険に加入します。
- 主 催** 木津川市テニス協会
- 後 援** 教育委員会・木津川市体育協会

## 納税のお知らせ

国民健康保険税…第5期…納期限は11月2日(月)  
市民税・府民税…第3期…納期限は11月2日(月)  
☆便利な口座振替を利用ください☆

平成22年度から、市・府民税および固定資産税・都  
市計画税の「全期前納報奨金制度」を廃止します。  
税負担の公平性と財源確保のためご理解いただき、  
今後とも市税の納付にご協力をお願いします。  
※全期前納は、これまでどおり一括納付できます。

## 第1回 市民ゴルフ大会

- と き** 11月10日(火)
- ところ** 美加ノ原カントリークラブ
- 対 象** 市内にお住まい又はお勤めの方
- 定 員** 160人(40組、先着順)
- 料 金** 約9,000円(昼食付・参加費を含む)
- 申込・問合せ** 10月13日～23日に郵送またはFaxで、住所、  
氏名、年齢、電話番号を下記へ。  
〒619-0202 山城町平尾三所塚77-3  
木津川市ゴルフ協会事務局 松尾・中西  
☎86-4840、Fax86-5203
- その他** できるだけ4人1組で申し込みください。  
・多人数のため当日の表彰式はおこないません。  
後日体協だよりにて発表させていただきます。
- 主 催** 木津川市ゴルフ協会
- 後 援** 教育委員会・木津川市体育協会

## 第3回市民ミックスソフトボール大会

- と き** 11月15日(日) 午前9時～  
雨天の場合 11月22日(日)
- ところ** 木津川台公園グラウンド、木津川台小学校
- 対 象** 市内にお住まい又はお勤めの中学生以上の男  
女(試合には常時女子が1人以上出場)で構成  
されたチーム  
※チーム編成が16人を超える場合は、背番号  
(16番～)を用意できるチーム(1番～15番・  
30番は協会で用意)
- 参加費** 1チーム2,000円
- 申 込** 11月6日までに、参加申込書に参加費を添えて  
社会教育課社会体育係(☎73-2323 中央体育  
館内)へ。
- その他** 11月11日(水)午後8時から中央体育館会議室で  
代表者会議をおこないます。
- 主 催** 木津川市ソフトボール協会
- 後 援** 教育委員会、木津川市体育協会



「ねんきん定期便・特別便」相談		10月5日(月)・13日(火)・22日(木)・26日(月)
市民年金課		午前9時～午後4時
問合せ 京都社会保険事務局		☎075-813-7022
健康相談(要予約)		
10月8日(木) 午前9時～11時30分		
山城保健センター		
10月9日(金) 午前9時～11時30分		
加茂保健センター		
10月15日(木) 午前9時～11時30分		
木津保健センター		
問合せ 健康推進課		☎75-1219
女性センター相談		
10月9日・23日(金) 午後1時～3時		
女性センター		
問合せ 女性センター		☎72-7719
いじめ・不登校等対策		
カウンセリングルーム		
毎週金曜日 午前10時～午後6時		
中央図書館		
問合せ		☎75-1230
学校教育課		
※電話相談は毎週金曜日		
交通事故相談		
10月8日(木) 午前9時～午後4時		
京都府木津総合庁舎		
問合せ 木津地域総務室		☎72-0051
府民無料法律相談(要予約)		
11月4日・平成22年1月6日(水)		
午後1時30分～4時30分		
京都府木津総合庁舎		
問合せ 木津地域総務室		☎72-0051
法律相談所(要予約)		
毎週火曜日 午後1時～5時		
相楽会館		
料金 5,250円		
問合せ 南部法律相談センター		☎075-231-2378



# 加茂区域

各ごみは、決められた日の、**朝8時まで**に出してください。

※ごみは決められた場所へ出してください。



## 行政区別収集区域表（燃やすごみ以外）

区 域	行 政 区
A 地区	① 南加茂台4・6・8・9丁目
	② 南加茂台12・13・14・15丁目
B 地区	① 南加茂台1・2・3・5丁目
	② 南加茂台7・10・11丁目
C 地 区	井平尾、岡崎、河原、西、東、登大路、 仏生寺、口畑
D 地 区	里、二本松、観音寺、大野、法花寺野
E 地 区	新町（駅西1含む）、南町、西町、中町、東 町（駅西2含む）、中森、兎並、山ノ上、北
F 地 区	兎並西（駅東4含む）、駅東1・2・3、小谷 上、小谷下、銭司、山田、奥畑
G 地 区	高田、当尾地区全域

## 粗大ごみ

※テレビ・冷蔵庫・冷凍庫・洗濯機・衣類乾燥機・  
エアコン・パソコン・バイクは収集できません。

A区域①	A区域②	B区域①	B区域②	C区域
11月30日(月)	11月10日(火)	11月13日(金)	11月27日(金)	10月15日(木)
D区域	E区域	F区域	G区域	
11月19日(木)	10月16日(金)	11月20日(金)	11月16日(月)	

## ペットボトル

※キャップ・ラベルは外して出してください。

A 地区①②	第4月曜	E 地区・F 地区	第4火曜
B 地区①②	第2月曜	G 地区	第1月曜
C 地区・D 地区	第4月曜		

## 燃やすごみ（生ごみ・木くず・紙くずなど）

月・木曜	観音寺、大野、法花寺野、北新町の一部、中新町の一部、 南町、西町、中町、東町（駅西2含む）、中森、岡崎の一部、 河原、南加茂台1・8・9・12・14丁目、プレステマンション
火・金曜	二本松、高田、北新町の一部、中新町の一部、南新町（駅 西1・駅東1の一部含む）、兎並、兎並西（駅東4含む）、山 ノ上、北、小谷上、小谷下、山田、当尾地区全域、南加茂 台3・4・5・6・10・15丁目
水・土曜	里、銭司、井平尾、岡崎の一部、西、東、登大路、仏生寺、 口畑、奥畑、駅東1・2・3（プレステマンションを除く）、 南加茂台2・7・11・13丁目

※詳しくは「ごみ収集カレンダー」をご覧ください。

## 燃やさないごみ（ビン・かん・陶器類・蛍光灯など）

A 地区①②(第2・4木曜)	10月 8日・22日	11月12日
B 地区①②(第1・3月曜)	10月 5日・19日	11月 2日
C 地区(第2・4水曜)	10月14日・28日	11月11日
D 地区(第2・4木曜)	10月 8日・22日	11月12日
E 地区(第2・4金曜)	10月 9日・23日	11月13日
F 地区(第2・4火曜)	10月13日・27日	11月10日
G 地区(第1・3木曜)	10月 1日・15日	11月 5日

## ビニール・プラスチックごみ（ビデオテープ・歯ブラシ・靴など）

A 地区①②(第1・3火曜)	10月 6日・20日	11月 3日
B 地区①②(第1・3木曜)	10月 1日・15日	11月 5日
C 地区(第1・3木曜)	10月 1日・15日	11月 5日
D 地区(第1・3木曜)	10月 1日・15日	11月 5日
E 地区(第1・3金曜)	10月 2日・16日	11月 6日
F 地区(第1・3金曜)	10月 2日・16日	11月 6日
G 地区(第2・4月曜)	10月12日・26日	11月 9日

## ビニール・プラスチック容器包装（レジ袋・食品カップ・卵ケースなど）

A 地区①②	B 地区①②	C 地区	D 地区	E 地区	F 地区	G 地区
金曜	水曜	月曜	月曜	火曜	火曜	水曜

# 山城区域

各ごみは、決められた日の、**朝8時まで**に出してください。

※ごみは決められた場所へ出してください。



## 燃やすごみ

新聞・雑誌・ダンボール  
古着・紙製容器包装



A 地区（10月15日、毎月第3木曜日）  
I 地区（10月16日、毎月第3金曜日）  
※A 地区：綺田・平尾（鳴子川より北）  
I 地区：上粕北部・上粕南部  
北河原・椿井・神童子  
平尾（鳴子川より南）

※詳しくは  
「ごみ収集カレンダー」を  
ご覧ください。

## 粗大ごみ

※テレビ・冷蔵庫・冷凍庫・洗濯機・衣類乾燥機・  
エアコン・パソコン・バイクは収集できません。

①地区	②地区	③地区
10月10日(土)	10月24日(土)	11月14日(土)
④地区	⑤地区	⑥地区
11月28日(土)	12月12日(土)	12月26日(土)

- ①地区（上粕南部・国道24号より西側）
- ②地区（上粕北部・国道24号東側）
- ③地区（椿井・北河原・南平尾（鳴子川より南））
- ④地区（南平尾（鳴子川より北）・神童子）
- ⑤地区（北平尾・南綺田（不動川より南））
- ⑥地区（南綺田（不動川より北）・北綺田）

## 燃やさないごみ

ビン、かん、陶器類、蛍光灯など

## ビニール・プラスチックごみ

ビデオテープ、歯ブラシ、靴など

（注）収集日は同じ日ですが、必ず別々の袋に入れて出してください。

A 地区（第2・4水曜）	10月14日・28日	11月11日
B 地区（第2・4木曜）	10月 8日・22日	11月12日
A 地区（上粕北部・上粕南部）		
B 地区（綺田・平尾・椿井・北河原・神童子）		

飲料用紙パック…中を洗って、切り開き、乾かしてください。  
ペットボトル …キャップとラベルは外して出してください。

山城区域全域 第3水曜日

## ビニール・プラスチック容器包装

レジ袋、食品カップ、卵ケースなど

山城区域全域 月曜日

※「ごみ収集カレンダー」および「50音別ごみ分別ガイドブック」は、木津川市ホームページに掲載しています。

# Garbage Collection

Please put your garbage in its designated place before 8 a.m. on collection day. Do not put your garbage out the night before. Inquiry: Machibikasuisinka (Sanitation Sec.) Kizugawa city Office  
Tel: 75-1215 Fax: 72-3900

まち美化推進課 ☎75-1215

## ごみ収集日

各ごみは、決められた日の、**朝8時まで**に出してください。

※ごみは決められた場所へ出してください。



## 木津区域

### 燃やすごみ Combustible

生ごみ・木くず・紙くずなど  
Kitchen waste, dust etc.

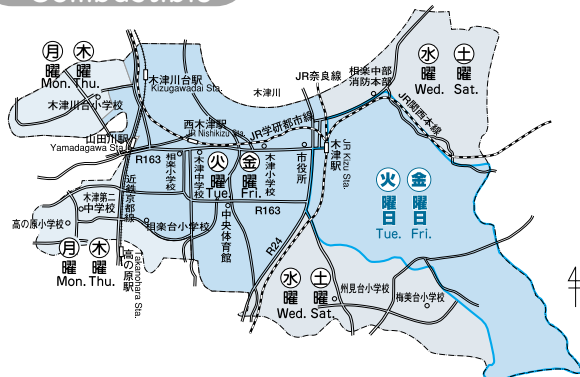

### 燃やさないごみ Incombustible

ビン・かん・陶器類・蛍光灯など  
(Bottles, cans, pottery etc.)

### ビニール・プラスチックごみ Plastic goods waste

ビデオテープ・歯ブラシ・靴など  
(Video tapes, tooth brushes etc.)

(注) 必ず、別々の袋に入れて出してください。

A地区(第1・3火曜)	10月 6日・20日	11月 3日
B地区(第1・3木曜)	10月 1日・15日	11月 5日
C地区(第2・4月曜)	10月12日・26日	11月 9日
D地区(第1・3月曜)	10月 5日・19日	11月 2日
E地区(第2・4土曜)	10月10日・24日	11月14日
F地区(第2・4木曜)	10月 8日・22日	11月12日
G地区(第2・4火曜)	10月13日・27日	11月10日
H地区(第1・3金曜)	10月 2日・16日	11月 6日
I地区(第2・4水曜)	10月14日・28日	11月11日
J地区(第1・3水曜)	10月 7日・21日	11月 4日
K地区(第2・4金曜)	10月 9日・23日	11月13日

### 飲料用紙パック Paper bottles

※中を洗って、切り開き、乾かしてください。

### ペットボトル Plastic bottles

※キャップとラベルは外して出してください。

### 拠点回収

決められた場所へ出してください。

第1火曜	A地区・D地区
第2火曜	B地区・C地区・K地区
第3火曜	E地区・H地区・I地区
第4火曜	F地区・G地区・J地区

Permanent collection points for paper bottles / plastic bottles

We regret that due to lack of space, no details in English are available. Please ask your neighbors and/or the Kizugawa city office for information regarding collection points.

### 古紙類(新聞・雑誌・ダンボール・古布など) Used paper, magazine, corrugated cardboard, and cloth

古紙類をリサイクルすることで燃やすごみの量を減らすことができます。

### 古紙類集団回収事業

古紙類等の集団回収にご協力ください。

集団回収で古紙類(新聞、雑誌、ダンボール、紙パック、古着)を収集された場合、補助金(予算範囲内)をお支払いします。

※収集業者によって回収品目が異なることがあります。くわしくは各収集業者に問い合わせください。

### 拠点回収

梅美台公園南側歩道	第3月曜日
梅美台5丁目黄葉公園	第1木曜日
州見台1丁目山藍公園	

古紙類…新聞・雑誌・ダンボール・古布・飲料用紙パックなどは完全リサイクルされます。「燃やすごみ」として収集されません。各地域で、定められた場所にきちんとお出しください。

Used paper, magazine, corrugated cardboard, and cloth must each be sorted out separately. These items will be recycled and will not be treated as combustible waste. Please ask your neighbors and/or the Kizugawa city office for information regarding the designated place and collection days.

※詳しくは「ごみ収集カレンダー」をご覧ください。

### ビニール・プラスチック容器包装 Plastic casing/wrapping

レジ袋・食品カップ・卵ケースなど  
Grocery bags, shampoo bottles, egg cartons etc.

A地区	B地区	C地区	D地区	E地区	F地区
木曜 (Thu.)	月曜 (Mon.)	木曜 (Thu.)	水曜 (Wed.)	水曜 (Wed.)	月曜 (Mon.)
G地区	H地区	I地区	J地区	K地区	
金曜 (Fri.)	火曜 (Tue.)	火曜 (Tue.)	金曜 (Fri.)	火曜 (Tue.)	

### 粗大ごみ Large size

机・自転車・ストーブ・タンスなど  
Desk, bicycle, stove, chest etc.

※テレビ・冷蔵庫・冷凍庫・洗濯機・衣類乾燥機・エアコン・パソコン・バイクは収集できません。

A地区	B地区	C地区	D地区
11月30日(月)	10月10日(土)	10月24日(土)	11月14日(土)
E地区	F地区	G地区	H地区
10月30日(金)	12月26日(土)	12月12日(土)	11月27日(金)
I地区	J地区	K地区	
12月 4日(金)	11月28日(土)	10月 2日(金)	

### 収集できないごみ

タイヤ・廃油・バッテリー・農薬・劇物・消火器などの処理は購入店又は専門業者にご相談ください。

Please note that we are unfortunately not able to accept dangerous materials, chemicals, car-batteries, tires or oil etc. These items should be taken to the store from which you bought them.

第3回産業祭  
木津川市

# 加茂あきんどまつり

～安心・安全の生活支援のお手伝い～

10月31日(土)・11月1日(日) 午前10時～午後4時

ところ JR加茂駅駅東公園・須田公園(加茂町駅東一丁目)

## かもいいもの市

地元のいいもの・うまいものが勢ぞろい。  
和歌山県などからも特別参加があります。

## イベント・舞台

各種地域団体(サークル)による、音楽・舞踏などの披露や、ちびっこを対象とした移動動物園、未来の乗り物セグウェイ試乗会、カラオケのど自慢や、みんなが参加できるビンゴ大会などを開催します。

駐車場 加茂支所駐車場・東側職員駐車場

主催 第3回産業祭 木津川市加茂あきんどまつり実行委員会(木津川市加茂町商工会) ☎76-2970



# 木津川市 木の津まつり

～実りのある安らぎと憩いのまつり～

11月7日(土)・11月8日(日) 午前10時～午後4時

ところ 中央体育館(木津石塚147)

産業祭 商工会即売会、飲食コーナー

文化祭 展示、菊花展、お茶席

## 健康まつり

健康診断、献血、食生活改善推進事業

## イベントなど

ミニSL、木工教室、園芸教室、各種地域団体による展示・即売・活動紹介

駐車場 中央体育館裏側

主催 木津川市木の津まつり実行委員会(木津川市木津町商工会) ☎72-3801



# 木津川市 やましろまつり

～笑顔が集う やましろまつり～

11月7日(土) 午前10時～午後4時

11月8日(日) 午前9時30分～午後4時

ところ アスパアやましろ(山城町平尾前田24)

## イベントなど

各種地域団体による展示・即売・活動紹介、文化協会オンステージ、カルチャー作品展示、コスモス祭、野外ステージ、菊花展、フリーマーケット、お茶席(文化協会)、ミニSL、フワフワマリオ

駐車場 棚倉小学校(会場までシャトルバス運行)

主催 木津川市やましろまつり実行委員会(木津川市山城町商工会) ☎86-3157



■駐車場には限りがあります。公共交通機関を利用ください。

■内容を変更する場合があります。

## 平成21年度成人式のご案内

とき 平成22年1月11日(祝・月) 午後1時～

ところ 中央体育館

その他 詳細は実行委員会で決定し、後日お知らせします。

問合せ 社会教育課(☎75-1233)

