



秋の味覚「西村早生柿」の出荷始まる

鹿背山柿出荷組合が9月9日から、西村早生柿の出荷を始めました。
10月上旬まで出荷され、その後は富有柿が出荷される予定です。ひとつずつ丁寧に傷をチェックし、選果機に乗せ、箱詰め作業がおこなわれました。今年の出来具合は収穫前に厳しい日照りが続いたことで甘みが増し、良いのではとのことです。

10月1日から「無色透明」か、中身が確実に見える「白色の半透明」以外のゴミ袋は収集しません

ただし、中身が確実に見える白色半透明のレジ袋は、使用いただいても結構です。今後とも、ごみの減量と分別の推進に、みなさんの一層のご協力をお願いします。
※旧加茂町指定の有料「燃やすごみ」袋は、平成20年3月31日まで使用できます。

Combustible waste
Please take out to the collection site in a transparent or translucent plastic bag.

コース3

柿狩りと鹿背山散策

と き 11月24日(土)
行 程 J R木津駅(集合・午前10時出発予定)・・・鹿背山不動・・・柿狩り(昼食)・・・J R木津駅(解散・午後3時頃)(歩行距離 約6km)
案 内 産業振興課
後 援 鹿背山柿出荷組合
料 金 1人1,000円(中学生以上)
駐車場 木津川市役所を利用ください。

コース5

農産物直売所と学研施設周遊

と き 12月8日(土)
行 程 J R木津駅(集合・午前9時30分出発予定) J A直売所「花野果市」 きつづ光科学館ふおとん 原研多目的ホール(昼食) 積水ハウス(株) 納得工房 J R木津駅(解散・午後4時30分頃)
このコースはバスで移動します。
案 内 学研・企業振興課
料 金 きつづ光科学館ふおとん入館料 大人300円、高校生200円、小中学生100円、団体割引あり
駐車場 木津川市役所を利用ください。

コース7

恭仁宮・瓶原周遊

と き 平成20年2月24日(日)
行 程 J R加茂駅(集合・午前10時出発予定)・・・恭仁大橋・・・恭仁宮跡・・・大井手用水路・・・海住山寺・・・デレーケ堰堤・・・恭仁神社・・・河原恵比須・・・朱雀井戸・・・船屋・・・J R加茂駅(解散・午後3時頃)(歩行距離 約7km)
案 内 ふるさと案内・かも
料 金 ・海住山寺拝観料(拝観希望の方のみ) 1人300円(本堂・庫裡のみ)
・ふるさと案内・かも運営協力金 1人100円
駐車場 加茂支所を利用ください。

コース4

当尾の里周遊

と き 12月2日(日)
行 程 J R加茂駅(集合・午前10時出発予定)(この間のみバス利用) 岩船寺・・・石仏の道(三体地蔵、ミロクの辻、わらい仏、一願不動、カラスの壺など)・・・浄瑠璃寺・・・山の家・・・J R加茂駅(解散・午後3時30分頃)(歩行距離 約8km)
案 内 ふるさと案内・かも
料 金 ・ふるさと案内・かも運営協力金 1人100円
・岩船寺拝観料(拝観希望の方のみ) 大人300円、中高生250円、小学生150円
・浄瑠璃寺拝観料(拝観希望の方のみ) 1人300円
駐車場 加茂支所を利用ください。

コース6

上狛1日周遊

と き 平成20年1月20日(日)
行 程 J R上狛駅(集合・午前10時出発予定)・・・大里環濠集落・・・茶問屋街・・・泉橋寺・・・高麗寺跡・・・山城郷土資料館(昼食)・・・狛弁才天社・・・小林家住宅・・・J R上狛駅(解散・午後4時頃)(歩行距離 約7km)
案 内 山城町ふるさと案内人の会
料 金 ・山城郷土資料館入館料 大人150円、小中学生40円、団体割引あり
昼食場所のため、参加者全員入館していただきます。
・山城町ふるさと案内人の会運営協力金 1人100円
駐車場 山城支所をご利用ください。



下水道 水も地球も リフレッシュ

木津川上流浄化センター 施設公開

と き 10月20日(土) 午前9時30分～午後3時30分
ところ 木津川上流浄化センター(精華町下狛棕ノ木97 98-3610)
施設案内 午前の部 午前10時～ 午後の部 午後1時30分～
内 容 ・微生物観察(顕微鏡)コーナー
・下水道クイズ・スタンプラリー(場内4箇所にポイントを設け、クイズ形式で下水道について楽しみながら学んでいただきます。完走者にはスタンプカードをラミネートして進呈します※数に制限あり)
・子ども向けコーナー(ぬり絵、折り紙など)
・エコ・京レンガを進呈(数に制限があります)
主 催 京都府
協 力 木津川市、精華町
後 援 京と地球の共生府民会議



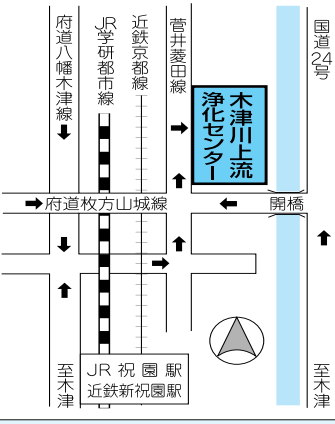

木津川市誕生記念

木津川市魅力探検ツアー

(新・再発見市内周遊)

木津川市の誕生を記念して、市の魅力を市民のみなさんに新・再発見していただくため、「木津川市魅力探検ツアー(新・再発見市内周遊)」をおこないます。

市内の名所旧跡、新名所などを巡る観光コースや、農業を体験するコースなど、7コースを企画しています。

「昨日はとなり町、今日からわが町」

知っているようで、知らなかった木津川市の魅力をご堪能ください。

対 象 市内にお住まいの方
(コース1～5 小学生以上、コース6・7 年齢制限なし)
小学生以下の子どもは保護者が同伴ください。

申 込 10月26日(必着)までに、往復はがきに次のことを記入し、下記へ応募ください。

- 希望するコース名(はがき1通につき1コース)
- 参加者の住所、氏名、生年月日(保険加入のため)
2人以上で参加を希望する場合は、すべての方の住所、氏名、生年月日を記入ください。
- 連絡先電話番号
1通につき6人までの応募とさせていただきます。
複数のコースの応募は可能ですが、はがき1通につき、1コースとさせていただきます。
〒619-0286 木津川市木津南垣外110-9 産業振興課

定 員 各コース40人(応募者多数の場合は抽選)
結果は、返信はがきでお知らせします。

その他・各コース共、集合場所までは各自でお越しください。
・各コース共、弁当、飲料水、雨具はあらかじめ用意ください。
・コースによっては山道を通行しますので、歩きやすい靴で参加ください。
・小雨決行、雨天中止(別途連絡します)
・詳細は参加者にお知らせします。



コース概要

コース1

棚倉から蟹満寺周遊

と き 11月18日(日)
行 程 J R棚倉駅(集合・午前10時出発予定)・・・アスパヤましろ(三角縁神獣鏡)・・・蟹満寺・・・高倉神社・・・筒井浄妙塚・・・不動川公園(昼食)・・・谷山不動・・・十輪寺・・・涌出宮・・・J R棚倉駅(解散・午後3時30分頃)(歩行距離 約8km)
案 内 山城町ふるさと案内人の会
料 金 山城町ふるさと案内人の会運営協力金 1人100円
駐車場 アスパヤましろを利用ください。
蟹満寺は、釈迦如来座像のお堂改修のため拝観できません。

コース2

大根・じゃがいも掘りと梅谷散策

と き 11月23日(金)
行 程 きつづ光科学館ふおとん(集合・午前10時出発予定)・・・梅谷散策・・・大根・じゃがいも掘り(昼食)・・・きつづ光科学館ふおとん(解散・午後3時頃)(歩行距離 約5km)
案 内 産業振興課
後 援 梅谷地区農家
料 金 ・きつづ光科学館ふおとん入館料 大人300円、高校生200円、小中学生100円
団体割引あり
・大根・じゃがいも掘り参加費 1人1,000円(中学生以上)
駐車場 日本原子力研究所(ふおとん東側)を利用ください。

もくじ			
木津川市魅力探検ツアー	・・・ 2	健 康	・・・ 13
木津川市まつり	・・・ 4	福祉と暮らし	・・・ 16
中学生海外派遣事業	・・・ 6	まちの話題	・・・ 20
木津御輿太鼓祭	・・・ 8	環 境	・・・ 22
木津川市検定	・・・ 11	学研都市インフォメーション	・・・ 24
ホール・イベント	・・・ 26	図書館だより	・・・ 29
情報ラインナップ	・・・ 36	今月の予定	・・・ 37
ごみ収集	・・・ 39		

木津川市誕生記念

木津川市まつり

11月11日(土)
(産業祭・文化祭の開催 10日(土))

午前10時～午後4時

中央体育館

産業祭

農産物品評会
私の作った農産物審査会
商工会即売会
飲食コーナー(10日(土))もおこないます
品評会表彰式
園芸教室
消費生活コーナー
品評会農産物即売会 など

文化祭

展示の部
(10日(土))もおこないます
舞台の部

環境まつり

分別クイズコーナー
こどもエコクラブコーナー
有効利用コーナー など

健康まつり

歯のひろば、骨密度測定 など



学研・企業振興課 ☎75-1201

■ 駐車場には限りがあります。無料循環バス(11日(日))のみ運行)を利用ください。

■ 内容は変更する場合があります。詳しくは、11月上旬の新聞折り込みチラシをご覧ください。



きのつバスをご利用ください

11日の「木津川市まつり」当日は、「きのつバス」が全コースで無料乗車していただけます。この機会に、市内散策を楽しんでみませんか。

※「きのつバス」以外の奈良交通路線バスに乗車した場合は、通常どおり運賃を支払ってください。

「文化祭」展示作品募集

木津川市まつり「文化祭」展示の部への出展を募集します。水彩画、書、パッチワーク、写真、手芸、アートフラワー、陶芸など、みなさんの生涯学習の成果を展示しませんか。

と き 11月10日(土)・11日(日) 午前10時～午後4時
ところ 中央体育館2階「柔・剣道場」
作品の搬入・搬出 後日、申し込みされた方に連絡します。
出展作品のサイズ 展示会場の広さの都合上、原則として下記のサイズをお願いします。

絵 画...10号以下
写 真...4切、4切ワイド以下
掛け軸...半切以下
パッチワーク等...横幅100cm以下
木 彫...横幅100cm以下

その他・出展は、ひとり1作品とします。

- ・一般出展申込者多数の場合は、会場の都合上、出展は抽選とします。
- ・木津文化協会の会員は文化協会に取りまとめをします。

申込・問合せ 10月17日までに木津文化協会事務局 ☎73-2323 Fax72-3636 中央体育館内へ。



木津川市まつり「産業祭」農産物出品募集

■ 私の作った農産物

一般家庭菜園耕作者やふれあい農園利用者対象の審査会です。ユニークで楽しい賞を用意していますので、どしどし応募ください。

と き 審査 11月10日(土)
展示 11月11日(日)

ところ 中央体育館1階「アリーナ」

申 込 一般家庭菜園耕作者
ふれあい農園利用者
申込書は産業振興課、学研・企業振興課、各支所地域総務課にあります。

※「農産物品評会」に参加希望の方は、問い合わせください。

締 切 11月2日(金)

表 彰 大きさや形、その農産物の特性など、ユニークで楽しい賞を10点以内、参加賞(すべての出品物)

その他 出品物は原則として返還します。

問合せ 産業振興課 ☎75-1220



第3回

木津川市

10月27日(土)・28日(日)

午前9時30分～午後4時30分

恭仁京開放市場(フリーマーケット)出店者募集

と き 10月27日(土)・28日(日)

午前9時30分～午後4時30分

ところ 恭仁京跡(加茂町例幣溝垣内)
対 象 市内にお住まいで、2日間(1日でも可)出店できる方

※プロの方は出店できません。

募集店数 各日20区画(申込多数の場合抽選)

出店料 各日1,000円

申込・問合せ 10月15日(必着)までに、往復はがきに住所、氏名、電話番号、出店内容を記入し下記へ。
なお、返信面には必ずご自分の住所、氏名を記入ください。

〒619-1152 木津川市加茂町里南古田24
木津川市加茂町商工会内「恭仁京開放市場出店者募集係」

その他・1区画は約2m×約3m

- ・机、イス、パラソルなどは各自ご用意ください。(電気設備はありません)
- ・食品(飲料、酒類含む)、動物、貴金属、医薬品、その他法令で禁止されているものの販売は禁止します。

加茂まつり

“恭仁京～当尾の里”

■ 加茂会場

総合案内所、ステージ(吹奏楽ほか)、
いいもの・うまいものが並ぶ三国市

・「加茂 まち 歩き」

(加茂や瓶原の歴史・自然を自由気ままに散策しませんか?)

・「JR西日本“ふれあいハイキング”」(28日(日))



■ 恭仁京コスモス会場

地元新鮮野菜市、陶芸市、華舞台、恭仁京茶会

・恭仁京歴史講演会「中山千夏 恭仁京を語る」

・「見る考古学 早川和子原画展」

・「恭仁京展」(恭仁京跡から発掘された歴史遺物の展示)

・「恭仁京開放市場」(フリーマーケット)の開催

■ 石仏の里“当尾”を歩く

石仏めぐり、地野菜の販売(加茂青少年山の家)ほか

◆ “加茂の三塔と古刹特別展”と古の星空特別投影

浄瑠璃寺、岩船寺、海住山寺、旧灯明寺、加茂プラネタリウム館、お得な共通拝観パスポート発売中

主 催 木津川市加茂まつり実行委員会

事務局 木津川市加茂町商工会 ☎76-2970

※JR関西本線「加茂駅」下車各会場への移動は、シャトルバス(有料)をご利用ください。
(各会場には駐車場がありません)

木津川市

やましろまつり

■ ふれあい広場

- ・屋外舞台でのイベントやがらがら抽選会
- ・産地直送とれとれ市場(鮮魚)
- ・地産ふれあい朝市から新鮮野菜
- ・それぞれ自慢の販売・模擬店がいっぱい
- ・フリーマーケット広場も…

■ アスピア館内

- ・文化協会をはじめ作品展示やお茶席
- ・カルチャー作品もいっぱい展示されています

主 催 木津川市やましろまつり実行委員会

事務局 木津川市山城町商工会

☎86-3157

※会場までは、山城町内巡回バスを利用ください。

または、JR奈良線「棚倉駅」下車徒歩5分。

11月3日(祝)土

午前10時～午後4時

アスピアやましろ





アメリカの景色は、見るものすべてが違いました。建物が見え、日本と違って明るく見えました。ホームステイでは「自分の英語が通じるか大丈夫かな」と不安で一杯でしたが、ホストファミリーがやさしく接してくれてそんな不安は吹き飛びました。僕はこの海外派遣で考え方が変わった気がします。

木津第二中学校3年
浅田 薫兵 君



ホームステイでは、いろいろな事を学び・体験することができました。別れの時は悲しくてたくさん泣いてしまいました。最後は「Thank you」としか言うことができなかったけど、ホストファミリーのみんなが抱きしめてくれた時、心が通じ合ったことを感じる事ができました。

山城中学校3年
岡田 裕香 さん



サンタモニカでは、気候・言語・食べ物など日本とは違うものに出会ってとても充実した10日間でした。プレイハウスや現地中学校では、日本の子どもたちと違い積極的な行動に驚きました。言語が違って、文化が違って理解し、伝え合うことができると感じました。

木津第二中学校2年
井上 雅俊 君



アメリカに到着し、バスの中からの眺めは映画のワンシーンのようでした。ホームステイでは、ホストファミリーの温かい心遣いでとても楽しく過ごせました。この10日間とても大切に忘れられない思い出と新しい目標を作ることができました。

木津第二中学校3年
小森 遥菜 さん



アメリカで学んだことは、たとえば言葉が通じ合わなくても、自分が伝えようという気持ちがあれば相手には通じるという事です。派遣期間の1日1日はとても大切な思い出となりました。アメリカを好きな気持ち、アメリカをもっと知りたいという気持ちが増しました。

木津中学校3年
岡森 建太 君



ホームステイでの3泊4日の英語だけの生活は、私にとって初めての経験でした。言いたいことが思うように言えなかったり、うまく聞き取れない私を本当の家族のように温かく接してくれました。今回の経験を活かし、いろいろなことに積極的に挑戦していきたいです。

奈良女子大学附属中等教育学校3年
西口 真悠子 さん



この10日間を通じていろいろなことを経験しました。団体行動での団結の大切さ、積極的に行動することも学びました。ホームステイでは最初はとても緊張しましたが、すごく親しくなり別れの時は涙をこらえるのに精一杯でした。ホストファミリーと出会えた事に感謝しています。

木津第二中学校1年
金井 隆輝 君



プレイハウスではとても刺激を受けました。はじめは、プレイハウスの子どもたちのエネルギーに圧倒されるばかりでしたが、いつの間にか積極的に楽しんで表現することができるようになりました。アメリカの環境、文化、自然、人、すべてのものに魅かれ、この10日間は一生の宝物となりました。

木津中学校3年
藤田 このり さん



文化の違い、コミュニケーションの大切さ、言語の違いなどいろいろありますが、もっとも痛感したのは、自分はこの世界の中で小さな存在なんだということでした。改めて世界という広さを感じ、そして更に世界観が変わりました。僕を温かく支えてくれたホストファミリーに感謝しています。

木津第二中学校3年
佐藤 伶紀 君



アメリカでは、日本との生活習慣や気候の違いに驚きながら勉強よりもずっと大切なかけがえのない経験をすることができました。プレイハウスでは、アメリカの子どもたちの表現力の豊かさに圧倒され、ホストファミリーには言葉にならないほど大切な思い出をもらいました。この派遣を通じて本当にたくさんのことを学びました。

京都教育大学附属桃山中学校3年
茂苅 希美 さん



最初のうちは、あまりアメリカに來たという実感がありませんでしたが、お店や食事の注文で英語を使う機会が増え、徐々に「アメリカにいるんだな」と感じるようになりました。世界には知らないことが一杯あります。もっと勉強して、またこの地を訪ねて行きたいと思いました。

木津中学校2年
山本 修司 君



サンタモニカに足を踏み入れた時、青く広い空・きれいな海・色とりどりの看板などを見て本当にアメリカにきたんだと感じました。ホームステイでは期待と不安で一杯でしたが、あっという間に4日間が過ぎ、最後にホストシスターが「We are Family!」と言ってくれたことがとてもうれしかったです。

同志社女子中学校3年
森田 茜 さん



貴重な体験、大きく成長したこの夏 ～中学生海外派遣体験記～

木津川市国際交流協会の主催でおこなわれている「木津川市中学生海外派遣事業」。市内の中学生に異国での生活を通して、文化や歴史・自然・生活習慣などの違いを体験してもらい、国際感覚豊かな人材の育成を目指しています。8月14日に日本を期待と不安いっぱい飛び立った12人の中学生は、23日に全員が笑顔で帰ってきました。知らない場所での不安や緊張、泣いたり笑ったりの貴重な体験をした10日間を紹介します。



アメリカ・サンタモニカでの10日間

8/23 木 木津川市に到着	8/22 水 帰国の途へ	8/21 火 UCLA、グリフィス天文台などを見学	8/20 月 ジョアンナムス中学校の科学の授業に参加、ホストファミリーとの交流パーティー	8/19 日 ホームステイ	8/18 土 ホームステイ	8/17 金 サイエンスセンター見学、ホストファミリーとの対面・歓迎パーティー	8/16 木 サンタモニカ市役所を表敬訪問、自然史博物館・全米日系人博物館見学、メジャーリーグ観戦	8/15 水 サンタモニカプレイハウス（劇団）訪問	8/14 火 ロサンゼルスに到着 ハリウッド・ビバリーヒルズなど市内を見学
----------------------	--------------------	---------------------------------	--	---------------------	---------------------	---	---	---------------------------------	--



木津川市中学生海外派遣事業報告会

と き 10月28日(日) 午前10時～
と ころ 中央体育館「会議室」
内 容 ・派遣団員からの体験報告
・記録ビデオの上映
申・問合 10月21日までに社会教育課 73-2323へ。
主 催 木津川市国際交流協会

Come to our International Exchange!!

An Exciting Carrying MIKOSHI Parade

国際交流サロン 木津御輿太鼓祭

You are welcome to join the carrying of the MIKOSHI during the MIKOSHI parade with your friends. Do you know MIKOSHI? It's a portable shrine and the parade forms a part of the some shrines' festival in Kizugawa city.

You will actually experience and feel the pleasant thrill of old Japanese culture and traditions.

Sorry, but only adult men can carry MIKOSHI.

市内にお住まい又はお勤めの外国人の方を対象に御輿の体験会をおこないます。

なお、御輿を担げるのは男性のみです。

Date : [PARADE] Oct 20 (Sat) 9:30-14:00

と き 10月20日(土) 午前9時30分～午後2時

Meeting place : Kizugawa city Office

集 合 木津川市役所

Participants : Foreign residents and workers in Kizugawa

対 象 市内にお住まい又はお勤めの外国人の方

Number of participants : 20

定 員 20人

Fee : 500yen (includes lunch)

料 金 500円(昼食代を含む)

Application & inquiry :

Kizugawa city board of education

Fax72-3636

E-mail shakaikyoiku@city.kizugawa.lg.jp

We will send further information upon request

Last day to apply : Oct 11(Thu)

申込・問合せ 10月11日までに、木津川市国際交流協会事

務局(中央体育館内)へ。

73-2323 Fax72-3636

申込者には、後日詳細をお知らせします。

Remarks : Please wear sneakers.

その他 運動靴で参加ください。

Light up MIKOSHITAIKO

御輿太鼓ライトアップ

Date : Oct 13(Sat) 17:00

と き 10月13日(土) 午後5時～

Meeting place : Kizugawa City Office

集 合 木津川市役所

木津の秋祭りと御輿太鼓を学びましょう

江戸時代から続く恒例の秋祭り、「木津御輿太鼓祭」。今年も10月20日、21日におこなわれます。都市化が進む現在の木津川市ですが、古き良き文化財の「ルーツ」や「現在のあり方」を知ること大切です。講演を聞いた後は、ひと味ちがう「御輿太鼓」に出会えるかもしれません。

と き 10月10日(水) 午後1時30分～

ところ 東部交流会館1階「多目的ホール」

テーマ 「木津の秋祭りと御輿太鼓」

講 師 木津の文化財と緑を守る会会長 岩井 照芳氏

対 象 一般(市外からの参加も大歓迎です)

問合せ 木津川市木津女性の会 会長 木下 72-7120

主 催 相楽連合婦人会、木津川市木津女性の会

《秋の文化財公開》

兔並の旧灯明寺跡 収蔵庫開き

千手観音立像・十一面観音立像・如意輪観音立像・馬頭観音立像・聖観音立像(鎌倉時代)

と き 11月3日(土) 午前10時～午後3時

(雨天の場合、開放できないことがあります)

ところ 加茂町兔並寺山 旧灯明寺境内

問合せ 川合芳次郎記念京都仏教美術保存財団

76-2948

重要文化財

御霊神社本殿 一般公開

重要文化財御霊神社本殿(檜皮葺き、三間社流造り、室町時代)は、元々灯明寺の境内鎮守社でしたが、後に村の氏神として護られてきました。

と き 11月3日(土) 午前10時～午後3時

(雨天の場合、開放できないことがあります)

ところ 御霊神社(加茂町 兔並 寺山)

問合せ 御霊神社宮総代 兔本精司 76-2894

海住山寺文化財特別展 国宝五重塔開扉公開 他

と き 10月27日(土)～11月4日(日) 午前9時～午後4時

(荒天の場合、開扉できないことがあります)

ところ 海住山寺(加茂町例幣海住山)

問合せ 宗教法人 海住山寺 76-2256

特別拝観料600円が必要です。

木津御輿太鼓祭

江戸時代から続く、木津の伝統行事「木津御輿太鼓祭」。「ヨイヨイヨイ」の掛け声と太鼓の音が、まちを練り歩きます。なかでも御輿を高く担ぎ上げる拝殿廻りは、勇姿そのもので、たくさんの観客から大きな拍手が起こります。

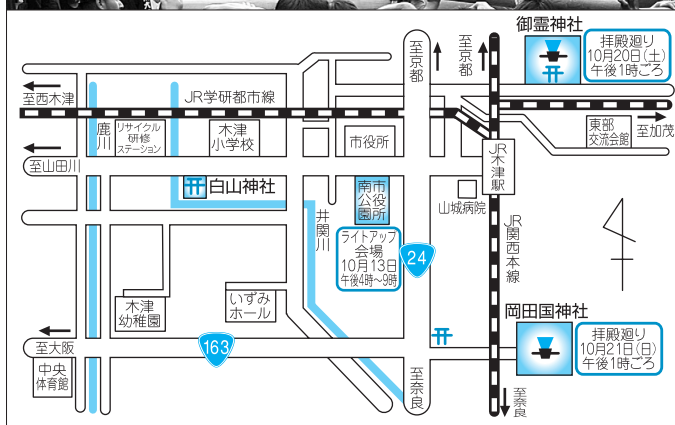

神 社	運 行 日	拝 殿 廻 り	御 輿
御 霊 神 社	10月20日(土)	午後1時ごろ	敬神組・拝神団の2基
白 山 神 社	10月21日(日)	午 後	小寺の1基
岡田国神社	10月21日(日)	午後1時ごろ	義友会・社町の2基
大 宮 神 社	11月 3日(祝金)	午前9時ごろ	西吐師・東吐師の2基
若 宮 神 社	11月 3日(祝金)	午前9時ごろ	西吐師・東吐師の2基

「御輿太鼓」ライトアップ

と き 10月13日(土) 午後4時～9時

雨天の場合中止

ところ 市役所南公園

内 容 ・敬神組・社町・拝神団の御輿をライトアップ

・太鼓台乗り子体験

・夜店の出店

主 催 木津御輿運営委員会

後 援 木津川市

教育委員会

木津町商工会

問合せ 産業振興課 ☎75-1220



御輿乗り子体験募集

～御輿に乗ってみませんか～

と き 10月13日(土) 午後6時、6時30分、7時、7時30分、

8時の計5回(5～10分間)

対 象 市内にお住まいの小学生男女

(乗り経験者および今年の乗り予予定者を除く)

定 員 50人(申込多数の場合抽選)

申込・問合せ 10月6日(必着)までに、はがきに、乗り子希望者の

氏名、生年月日、性別、学校名、学年および保護者の

住所、氏名、電話番号を記入し次のところへ。

〒619-0214 木津西垣外8-2

木津御輿運営委員会 吉川

その他 ・御輿はかなり揺れます。

・時間の指定はできません。

・長ズボン・運動靴を着用ください。

・保険は主催者で加入しますが、それ以上の保証はできません。

木津児童館パソコン教室(パソコンの使い方)

～育てよう一人ひとりの人権意識～

ところ 木津児童館

対 象 木津児童館に来館登録している小学生で、各

コースのすべての講習日に参加できる児童

来館登録は、随時受付けています。

右表のとおり(申込多数の場合抽選)

各コース300円

定 員 児童館職員

料 金 10月1日～10日(必着) 午前9時～午後5時に、申

込書に必要事項を記入し直接申し込むか、ハガ

キに講座名の「パソコン講座」、希望コース、氏

名、学校名、学年および保護者の住所・氏名・

電話番号を記入し捺印のうえ、郵送で下記へ。

(電話による申し込みは受け付けしません)

〒619-0217 木津川市木津清水27-4

木津児童館(72-4700)

その他 ・3.の入門講座を受講後、4.(または5、6、7、

8)を受講することができます。

・定員に満たない場合は、全てのコースを希望

により受講することができます。

コース	講 習 日 時	定員	内 容
3. パソコン入門講座	10月17日(水)・24日(水)・31日(水) 午後4時～5時	4人	・パソコンとは、電源の入れ方 ・マウス操作、キーボード操作 ・文字の入力、日本語変換 対 象 初心者
4. パソコン経験者講座	11月7日(水)・14日(水)・21日(水) 午後4時～5時	3人	クリスマスカードを作ろう 対 象 パソコンの基本操作ができる方
5. パソコン経験者講座	12月5日(水)・12日(水)・19日(水) 午後4時～5時	2人	クリスマスカードを作ろう 対 象 パソコンの基本操作ができる方
6. パソコン経験者講座	1月16日(水)・23日(水)・30日(水) 午後4時～5時	3人	絵をかいてみよう 対 象 パソコンの基本操作ができる方
7. パソコン経験者講座	2月6日(水)・13日(水)・20日(水) 午後4時～5時	3人	絵をかいてみよう 対 象 パソコンの基本操作ができる方
8. パソコン経験者講座	3月5日(水)・12日(水)・19日(水) 午後4時～5時	3人	みんなで児童館だよりを作ろう 対 象 パソコンの基本操作ができる方

木津川市検定

第1回

知っているようで知らなかったこと、まだまだわがまち「きづがわし」には知らないことがたくさんあります。そんな木津川市の魅力を少しずつ紹介し、もっともっとこのまちを好きになってもらおうと企画しました。これからシリーズで問題と解答・解説を掲載していきます。

Q4

木津川市の名前の由来になっている「木津川」の長さはどれくらい？

- (1) 約99 Km
- (2) 約88 Km
- (3) 約77 Km
- (4) 約66 Km



Q3

木津川市で一番大きな幅員をもつ都市計画道路は？

- (1) 東中央線
- (2) 精華山城線
- (3) 加茂駅東線
- (4) 国道163号

Q2

木津川市で一番大きい都市公園はどこですか？

- (1) 梅美台公園
- (2) 木津川台公園
- (3) 不動川公園
- (4) 塚穴公園

Q1

平成19年3月12日に木津川市が誕生しましたが、新市発足の人口は何人？

- (1) 65,490人
- (2) 66,490人
- (3) 67,490人
- (4) 68,490人

Q7

日本一の石地蔵として有名な泉橋寺。さて、その高さは何メートルでしょうか？

- (1) 2.58 m
- (2) 3.58 m
- (3) 4.58 m
- (4) 5.58 m

Q6

学研木津南地区にある「きづ光科学館ふおとん」の「ふおとん」の意味は？

- (1) 人が集う場所
- (2) 映像
- (3) 実験
- (4) 光の粒子

Q5

不動川砂防歴史公園にある銅像。この人は「だれ」？



Q8

木津川市に「ない」塔はどれ

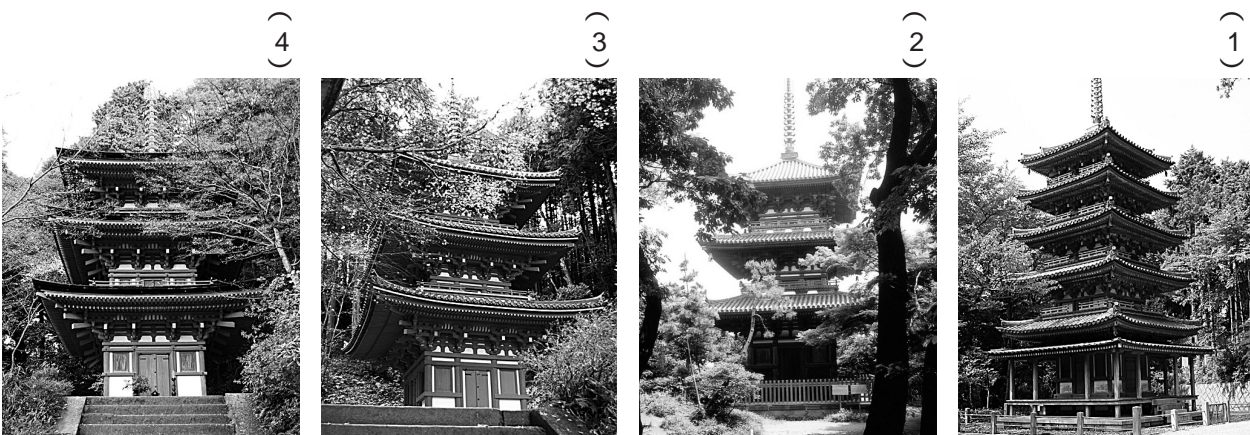

幼稚園児募集

平成20年度以降の幼稚園児募集については、次のように3か年で段階的に募集をおこないます。

平成20年度幼稚園児募集

募集期間 11月7日(水)～9日(金) 午前9時～午後4時
受付場所 就園を希望される各幼稚園
(願書は各幼稚園・教育委員会にあります)

3歳児

入園資格 平成16年4月2日～平成17年4月1日に生まれ
平成19年11月1日現在、木津川市に住民登録されている方に限ります。

その他・入園希望者が多数の場合は抽選になります。
・幼稚園入園金は不要です。
・幼稚園使用料は年額84,000円(月7,000円×12か月) その他諸経費が必要です。
・通園バスは使用できません。
(親子通園に限ります)

4・5歳児

入園資格 4歳児(2年保育)
平成15年4月2日～平成16年4月1日生まれ
5歳児(1年保育)
平成14年4月2日～平成15年4月1日生まれ
平成19年11月1日現在、旧木津町地域に住居登録されている方に限ります。

その他・入園希望者が多数の場合は抽選になります。
・幼稚園入園金は不要です。
・幼稚園使用料は年額84,000円(月7,000円×12か月) その他給食費、諸費が必要です。
・各園とも通園バスを運行。
(ただし、運行地域の指定があります)
・通園バスの使用料は年額36,000円(月3,000円×12か月)

問 合 せ 各幼稚園

年 度	年 齢	募集対象地域
平成20年度	3歳児	木津川市全域
	4・5歳児	旧木津町地域
平成21年度	3・4歳児	木津川市全域
	5歳児	旧木津町地域
平成22年度	3・4・5歳児	木津川市全域

各市立幼稚園の募集内容(平成20年度)

木津幼稚園

木津川市木津田中前30 72-0101

募集人数	3歳児	20人
	4歳児	80人
	5歳児	若干名
4・5歳児通園校区	木津小学校・梅美台小学校・州見台小学校区	

相楽幼稚園

木津川市相楽清水1 72-1822

募集人数	3歳児	20人
	4歳児	50人
4歳児通園校区	相楽小学校・木津川台小学校区	

高の原幼稚園

木津川市兜台4丁目4-2 72-6658

募集人数	3歳児	40人
	4歳児	60人
	5歳児	若干名
4・5歳児通園校区	高の原小学校・相楽台小学校区	

加茂地域審議会

会 長 永嶋 和男

副会長 高木 浩志 50音順、敬称略

区 分	委員氏名	備 考
1号委員	永嶋 和男	
1号委員	尾崎 知永子	
1号委員	佐脇 貞憲	
1号委員	高木 浩志	
1号委員	西岡 清美	
1号委員	福田 米男	
2号委員	吉村 泰彦	(公募委員)
2号委員	脇田 わか	(公募委員)

問合せ

《加茂地域審議会について》

加茂支所 地域総務課(加茂支所2階)
76-8500

E-mail: k-chiiki@city.kizugawa.lg.jp



山城地域審議会

会 長 公文代憲篤

副会長 三九 博 50音順、敬称略

区 分	委員氏名	備 考
1号委員	大山 順子	
1号委員	尾崎 吉博	
1号委員	川畑 輝男	
1号委員	三九 博	
1号委員	高岡 貢	
1号委員	中 正文	
2号委員	公文代 憲篤	(公募委員)
2号委員	原田 昌彦	(公募委員)

問合せ

《山城地域審議会について》

山城支所 地域総務課(山城支所1階)
86-6600

E-mail: y-chiiki@city.kizugawa.lg.jp



木津川市地域審議会がスタートしました

8月29日、加茂地域審議会・山城地域審議会、それぞれの審議会において、審議会委員への委嘱状の交付式が行なわれました。また、委嘱状交付式に引き続き、第1回加茂地域審議会・第1回山城地域審議会が開催され、会長及び副会長の選出や地域審議会の役割の確認等が行なわれました。

各審議会の会長・副会長及び委員は、次のとおりです。



満65歳以上の方へ

インフルエンザ 予防接種が はじまります

インフルエンザは普通の風邪と違い、高熱が出て頭痛・関節痛などの全身症状が見られます。また肺炎などを併発して重症化する場合があります。予防接種を受けることで、発病の防止や重症化の防止に有効であるとされています。発病する前に接種しましょう。

と き 11月1日(木)～12月26日(水)

ところ 右表の市内指定医療機関

対 象 市内にお住まいの次のいずれかに該当される方

- ・接種日現在65歳以上の方
- ・接種日現在60歳以上65歳未満で、心臓・じん臓・呼吸器の機能または、ヒト免疫不全ウイルスによる免疫の機能に障害のある方(診断書または身体障害者手帳の写しを提出してください)

接種当日、住民であることを確認できる証(老人医療受給者証など)を必ず持参ください。

料 金 1,000円(当日徴収)

生活保護世帯の方は無料です。

(当日証明証などの提示が必要です)

申 込 希望する指定医療機関に事前に連絡してください。

その他・予診票が医療機関にありますので、記入してから診察を受けてください。

- ・長期入院中または施設入所中の方は、健康推進課に相談ください。

問合せ 健康推進課 72-3310

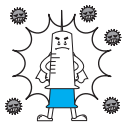

指定医療機関(順不同)

医 院 名	住 所	電話番号
あさの内科クリニック	木津川台7丁目1-3	73-5888
飯田医院	木津町瓦谷56	72-0055
いしわりこどもクリニック	州見台8丁目4-2	71-8212
いさじ医院	木津西小林10-1	75-2153
いとうクリニック	木津池田34-6	71-5511
いわたレディースクリニック	相楽台1-11 イオン高の原ショッピングセンター3F	73-6001
小堤医院	州見台3丁目8-5	73-2554
河村医院	相楽台2丁目2-15	72-0130
吉川医院	木津雲村151	72-5800
きゅうまウイメンズクリニック	州見台7丁目1-6	71-8163
小出医院	兜台7丁目5-9	72-9090
西城医院	相楽台2丁目9-5	72-5770
ささき整形外科	木津町西垣外37	72-8525
たうち医院	兜台7丁目10-8	71-8177
つじのうえクリニック	州見台7丁目1-16-1	73-9293
つなもと医院	兜台3丁目3-1	71-5400
とうじ診療所	相楽大徳55-4	73-3895
中島整形外科	吐師南ノ中条5-1	71-4343
長井小児科医院	木津殿城66-6	73-2335
錦見医院	相楽台9丁目3-7	72-5860
橋本医院	木津清水89	73-0440
はただ診療所	市坂六本木76	73-8880
藤川医院	相楽川ノ尻81-1	72-5811
ふるかわ医院	吐師山下1	75-2650
松尾クリニック	州見台5丁目21-8-1	75-2259
松森内科医院	木津川原田27-3	73-0669
山下医院	相楽高下45	72-7650
池田医院	加茂町里新戸71	76-8127
一瀬医院	南加茂台5丁目10-10	76-5310
岡村耳鼻咽喉科医院	南加茂台9丁目19-2	76-7126
小川医院	南加茂台9丁目17-2	76-7100
松井整形外科医院	加茂町大野ウツ73	76-7741
山口医院	加茂町北船屋24	76-0505
山本医院	南加茂台9丁目19-7	76-4856
吉村医院	加茂町駅東2丁目6-12	76-8424
岡田医院	山城町綺田神ノ木86	86-3036
小沢医院	山城町平尾南払戸112	86-0630
柳沢診療所	山城町上粕東作り道5-1	86-2051
若菜医院	山城町椿井舟戸27-1	86-2064

A₁ (2) 66,490人

解説 発足時、京都府下では、第9位の人口。府下15番目の市として誕生しました。9月には67,153人となり、合併時以降にも600人以上人口が増えています。

A₂ (3) 不動川公園(4.38ha)

解説 木津川台公園4.00ha、梅美台公園3.45ha、塚穴公園2.15haです。甲子園球場がグラウンドと観客席をあわせて3.96haですから大きさはそれ以上ということですね。

大きい公園には多目的広場(グラウンド・テニスコート)があり、みんなで利用してください。



A₃ (1) 東中央線

解説 東中央線(40m)、国道163号(25m)、加茂駅前東線(20m)、精華山城線(16.5m)となっています。



A₄ (1) 約99Km

解説 上流端(起点)は、三重県伊賀市坂下布引で、下流端(終点)は京都府八幡市の淀川への合流点となっており、延長は99.226Kmです。

A₅ (3) ヨハネス・デ・レーケ

解説 明治6年に政府の招きにより来日したオランダ人工師ヨハネス・デ・レーケは日本の治水事業の発展の基礎を築いた人物。なかでも不動川上流に数多く築かれた石積堰堤は日本で最初に築かれたもので、100年以上経った現在もその姿を残しています。

平成12年には日蘭400周年を記念し、公園内にデ・レーケの銅像が設置されました。(G.A.エッセル：デ・レーケとともに来日したオランダ人工師 M.C.エッシャー：エッセルの息子で画家、「トロンプ・ルイユ(だまし絵)」で有名 J・レプレット：オランダ内務省技官出の水理学者)

A₆ (4) 光の粒子

解説 「きつづ光科学館ふおとん」の“ふおとん”という名前は、英語の「photon」に由来し、光の粒子(光子)を意味しています。平成13年の開所時に公募により名づけられました。ここは、「光」をテーマに、子どもたちの「科学する心」を育み、科学技術に親しんでもらうことを目的に設立され、「展示」「映像」「実験・工作」の3つの方法で、光の不思議を体験し、楽しみながら学ぶことができる施設です。

A₇ (3) 4.58m

解説 泉橋寺は、奈良時代の高僧行基が開いた泉橋院を前身とする寺院であり、地藏堂跡に露仏として鎮座する石造地藏菩薩坐像は、高さ4.58メートルある日本一の石地藏として有名です。毎年7月に行われる地藏祭りでは、寺に続く沿道に夜店が並び、多くの人で賑わいをみせます。



A₈ (2) (横浜「三溪園」の三重塔です)

解説 1. は海住山寺の五重塔(国宝)です。2. は横浜「三溪園」にある三重塔(重文)。3. は岩船寺の三重塔(重文)。4. は浄瑠璃寺の三重塔(国宝)です。また、2. の旧燈明寺三重塔(重文)は、現在は横浜市中区の「三溪園」にあります。1914年(大正3年)に加茂町の燈明寺から移築されたものです。また、1982年には「燈明寺本堂」の移築が開始され、1987年に工事完了しています。(三溪園ホームページ<http://www.sankeien.or.jp/>)

みなさんも考えてみませんか？

木津川市検定の問題を募集します。

「こんな問題になるかな？」という提案也大歓迎!! みなさんも、問題と解答・解説を考えてみてください。

問題と解答・解説の送付先

〒619-0286 京都府木津川市木津南垣外110-9
秘書課 広報広聴係「木津川市検定」の係
75-1234 Fax72-3900
E-mail: hisho@city.kizugawa.lg.jp

材 料(6人分)
オレンジジュース
(100%ストレート)・・・250cc
砂糖・・・・・・・・・・50g
ゼラチン・・・・・・・・7.5g
牛乳・・・・・・・・・・100cc
生クリーム・・・・・・・・100cc
卵・・・・・・・・・・1/2個(30g)



作り方
1 鍋にジュース、砂糖、ゼラチンをそのまま入れ、人肌くらいに温める。(ゼラチンが溶けたらよい。)

2 ボールに全卵、牛乳、生クリームを混ぜて1にいれ、2〜3回混ぜる。

3 型を水にぬらし、その中に2を入れて大きく混ぜて、冷蔵庫で冷やし固める。

ひと言メッセージ
ジュースは必ず100%ストレートを使ってください。還元ジュースではきれいに二層になりません。簡単に作れ、おやつにぴったりのデザートです。

冷蔵庫に冷やす時、充分、時間をかけてください。

おすすめの味 オレンジムースゼリー

木津川市食生活改善推進員協議会
山城支部 若竹会 杉本 眞美子

1人分の栄養価
エネルギー・・・145kcal
たんぱく質・・・2.9g
脂 質・・・8.7g
カルシウム・・・36mg
食物繊維・・・0.1g
塩 分・・・0.1g





妊産婦さんへの思いやりをマークにしました

妊娠中、特に初期は赤ちゃんの成長はもちろん、お母さんの健康を維持するためのとても大切な時期です。しかし、外見からは、妊婦であるかどうか判断しにくく、つらい症状があってもわかりにくい場合があります。

そこで、厚生労働省が「健やか親子21」という母子保健の国民運動の中でマタニティマークを作成し、妊産婦さんへの思いやりある気遣いを呼びかけています。「電車・バスなどでは、優先して席をゆずり、乗降時に協力する」「近くでの喫煙は控える」などご協力をお願いします。

マタニティマークは、厚生労働省のホームページから自由にダウンロードでき、妊産婦の方は、プリントアウトしたものをキーホルダーなどに貼付してご利用できます。

URL <http://www.mhlw.go.jp/houdou/2006/03/h0301-1.html>



小学6年生の保護者の方へ

二種混合(ジフテリア・破傷風)予防接種

乳幼児期の三種混合(ジフテリア・破傷風・百日咳)予防接種の免疫効果を持続させるため、2期の接種(二種混合：ジフテリア・破傷風)が必要です。

従来は、学校での集団接種をおこなっていましたが、厚生労働省の指導により、「問診の重要性から保護者同伴が必要」と示されたことを受け、保護者同伴のうえ市内の指定医療機関(保健センターだよりに掲載)での個別接種に変更しておこなっています。

接種の方法

- 希望する医院に事前申込みをする。
- 接種当日、保護者同伴のうえ住民確認できるもの(保険者証など)を持って医院へ受診する。
- 医院で体温測定・問診票記入・診察の後、接種

その他

- 接種費用は無料です。
- 接種は、平成20年3月31日まで(小学校6年生在学中)に必ず終了してください。

悪質セールスにご注意

最近、保健センターの名をかたり、避妊具などの訪問販売をする悪質なセールスが横行しています。

保健センターから紹介することは一切ありませんので、十分に注意ください。

また、今までに心当たりのある方は、警察(110)へ連絡・相談ください。



レッツウォーキングのお知らせ 要予約

生活習慣病を予防するために、ウォーキングが有効といわれています。日常生活の中でウォーキングを取り入れてみませんか。

	加茂地域	山城地域
と き	10月19日(金) 午前9時30分～11時	11月16日(金) 午前9時30分～11時
と ころ	加茂保健センター 約6～7km	山城保健センター 約6～7km
対 象	市内にお住まいの40歳以上で運動可能な方	
定 員	30人(先着順)	
持 ち 物	ウォーキングのできる服装、お茶など	
申込締切	10月12日まで	11月9日まで
申込・問合せ	健康推進課	72-3310

その他・事前または、ウォーキング当日に申込書兼同意書を提出していただきます。

- ・雨天の場合中止します。(当日7時現在の降水確率60%以上)

今後の実施予定

と き：平成20年3月18日(火)

と ころ：木津保健センター

詳しくは広報2月号でお知らせします。

相楽医師会市民公開フォーラム 無 料

～きょうと健やか21in相楽～

テーマ 「こどもの病気」～最近話題の感染症と予防接種～

と き 10月20日(土) 午後2時～4時

と ころ アスピアやましろ(山城町平尾前田24)
86-5851

定 員 450人(当日先着順)

<プログラム>

司 会 小堤 國廣 氏(小堤医院)

第1部 最近話題の感染症

「呼吸器感染症を中心に」

長井 隆夫 氏(長井小児科医院)

「腸管感染症を中心に」

飯田 泰子 氏(飯田医院)

第2部 予防接種

「ワクチンのしくみ」

綱本 健太郎 氏(つなもと医院)

「ワクチンの上手な受け方」

若菜 和雄 氏(若菜医院)

問合せ 相楽医師会事務所 73-8222

(平日 午後2時～4時)

その他 託児の準備があります。(当日先着50人、無料)

共 催 社団法人相楽医師会、相楽小児科医会

マタニティ広場 要予約

友達づくりの機会としてもご利用ください。お父さんの参加もお待ちしております。

と き 11月8日(木)

午前の部 午前9時～正午

(受付 午前8時45分～9時)

午後の部 午後1時30分～3時30分

(受付 午後1時15分～1時30分)

と ころ 木津保健センター

内 容 ・安産のための補助動作・妊娠中の過ごし方

・妊娠中の食事について

定 員 各部25人(先着順)

と き 11月12日(月)

午前の部 午前9時30分～11時30分

(受付 午前9時15分～9時30分)

午後の部 午後1時30分～3時30分

(受付 午後1時15分～1時30分)

と ころ 山城保健センター

12月は木津保健センターでおこないます。

内 容 沐浴実習、赤ちゃんの発達保育

定 員 各部15人(先着順)

対 象 市内にお住まいの妊婦さんとその家族

持ち物 母子手帳、母子保健テキスト(お持ちの方)

申込・問合せ 健康推進課 72-3310

献血にご協力ください

献血でつながる生命があります。病気やけがで輸血を必要とする方に、あなたの協力をお願いします。

なお、輸血による副作用を少なくするために、できるだけ400ミリリットルの献血に協力ください。

と き 10月31日(水)

午前10時30分～正午、午後1時～3時

と ころ アスピアやましろ(山城町平尾前田24)

持ち物 献血手帳(お持ちの方) 本人自身を証明できる証(運転免許証、健康保険証など)

その他 年齢・体重・比重検査などのほか、患者や献血者の安全性を確保するため、献血をお断りすることがあります。

今後の献血の予定

と き	と ころ
11月 7日(水)	都市再生機構・ハイタッチリサーチパーク(木津)
平成20年 1月15日(火)	木津保健センター
1月23日(水)	ダイソー化成・文化センター(加茂)
2月 4日(月)	オムロン(木津)
3月 4日(火)	庁舎北別館、山城保健センター



STOP THE 喫煙(禁煙講座)

喫煙が日常習慣化し、ニコチン依存に陥っている禁煙希望の方に、無理なくやめていただくための講座です。

とき・内容

1回目 11月13日(火) 午前10時～正午

初回面接、呼気中一酸化炭素濃度および尿中ニコチン濃度測定、医師による禁煙実施に関する講演と指導

2回目 12月26日(水) 午前10時～正午

医師と保健師による相談

3回目 平成20年3月11日(火) 午前10時～正午

1回目同様の検査と、医師と保健師による相談

と ころ 木津保健センター

対 象 市内にお住まいの満40～64歳で禁煙を希望する方(全日程出席可能な方)

定 員 木津地域6人、加茂地域3人、山城地域3人(各地域先着順)

申込・問合せ 10月25日までに、電話で健康推進課(72-3310)へ。

眼底検査が必要と判定された方へ

基本健康診査(9月30日終了)の結果、眼底検査の「1.必要」と判定された方は、眼底検査のおしらせ(黄色用紙)を見て、指定医療機関で眼底検査を受けてください。

眼底検査は、高血圧や動脈硬化の進行度、糖尿病の発見の手掛かりとなる検査です。

実施期間 10月26日(金)まで

予 約 健康推進課(72-3310)へ。

～健康相談～

健診結果の説明や相談を希望される方は、健康相談の日程をご確認の上、予約ください。

申 込 健康推進課(72-3310)へ。

山城病院 子宮がん検診のお知らせ

子宮がん検診(山城病院)を申し込みをされた方は忘れずに受診ください。(申し込みは5月22日で終了しています)

と き 11月1日～29日の毎週火・木曜日

各日とも定員がありますので、必ず健康推進課(72-3310)へ予約の電話を入れてください。

受付時間 子宮頸がん検診受診票兼結果通知書をご覧ください。

持ち物 子宮頸がん検診受診票兼結果通知書(送付済み)と自己負担金

聞こえに不自由を感じておられる方のための学習・交流会

と き 10月23日(火) 午前10時～午後3時
 ところ 久御山町ふれあい交流館「ゆうホール」
 内 容 耳のしくみ・補聴器に関する学習会、補聴器相談、聴力測定、交流会
 対 象 ・聞こえに不自由を感じておられる方とその家族
 ・難聴者・中途失聴者の方とその家族
 ・聴覚障害者福祉関係者、または関心のある方
 参加費 無料(弁当を注文される方は500円)
 申 込 10月15日(月)までに電話、Fax又はハガキで氏名、住所、連絡先を下記へ。
 〒619-0214 木津川市木津上戸15
 相楽聴覚言語障害センター 担当 長山
 ・Fax72-6862
 その他 ・当日参加もできます。
 ・要約筆記・ループの準備があります。
 ・昼食をとりながら交流会をおこないます。
 昼食を持参もしくは弁当を注文してください。

「難聴者・中途失聴者の研修と交流会」

と き 10月19日(金) 雨天決行
 午前10時30分～午後3時
 ところ あらすいも掘り農園 北部コミュニティーセンター
 行 程 10:30 開会
 11:00 芋掘り
 12:00 北部コミュニティーセンターに移動し昼食
 13:00 レクリエーション
 15:00 閉会
 対 象 ・聞こえに不自由を感じておられる方とその家族
 ・難聴者、中途失聴者の方とその家族
 ・聴覚障害者福祉関係者、または関心のある方
 参加費 700円
 その他 駅から芋掘り農園までの送迎があります。希望される方は、午前10時までに近鉄寺田駅、またはＪＲ城陽駅に集合ください。
 申 込 10月10日までに電話、Faxまたは、はがきで氏名、住所、送迎の有無、連絡先を下記へ。
 〒619-0214 木津川市木津上戸15
 相楽聴覚言語障害センター 担当 長山
 ・Fax72-6862

ふれあいひろば2007 今年は大きくひろがります

と き 11月18日(日)
 午前10時～午後3時
 ところ 加茂支所前駐車場と加茂文化センター全館
 内 容 早川一光先生の講演会・青空野菜市・模擬店・フリーマーケット・ミニコンサート・人形劇・ボランティア活動展示など

身体障害者更生相談会

身体障害者に関する制度の手続きや、日ごろの疑問など、何でも気軽にご相談ください。
 と き 10月10日(水) 11月12日(月)
 午前10時～正午
 ところ 加茂保健センター第1会議室
 正面玄関よりお入りください。
 相談員 井上篤子
 問合せ 井上 090-5093-5655
 と き 10月18日(木) 午後1時30分～4時
 ところ 庁舎北別館「会議室1」
 相談員 笹西保夫、谷原吉次、天井君子
 問合せ 笹西 ・Fax72 - 2607

子どもすくすくケア・京都

～働く親を支援する緊急サポートネットワーク事業～
 子どもが病気で出勤できない、親の急な出張などで子どもの面倒をみる人がいないなどの突発的な緊急時に、保護者に代わって子どものお世話をします。京都府では社会福祉法人宇治病院が厚生労働省の委託を受けて運営しています。子どもの世話をしてほしい「依頼会員」と援助を提供する「サポート会員」を募集しています。
 利用料金 1時間900円～
 その他 ご利用の際は事前に登録が必要です。
 申込・問合せ 社会福祉法人 宇治病院 ・Fax32-6311
 (受付時間 月～土曜日 午前9時～午後5時)

介護者交流事業

介護者同士で交流し、日頃の疲れをリフレッシュしませんか。
 と き 11月16日(金) 午前9時～午後4時
 内 容 南禅寺散策、豆腐料理の会食
 対 象 市内にお住まいの、在宅で介護をされている方(6か月以上継続して寝たきりの状態、または認知症などの状態にあるおおむね65歳以上の要介護高齢者を介護している方)
 人 数 90人(先着順)
 参加費 ひとり1,000円
 申込・問合せ 社会福祉協議会 木津支所 72-5532
 加茂支所 76-4338
 山城支所 86-4151

「京都府地域力再生プロジェクト事業」として応募しました。
 「ふれあいひろば」が皆様のご協力とご参加を頂き、市民参画のまつりとして一層広がってほしいと願っています。手と手をつなぎ、輝くまちにしていきましょう。

京都子育て支援医療費助成制度

9月1日から、これまでの乳幼児医療費助成制度を、京都子育て支援医療費助成制度に名称変更し、医療費助成の対象者を下記のように拡大しています。これにより入院の患者自己負担を1医療機関等につき月200円とする受給者証の有効期限が「小学校就学前まで」から「小学校修了まで」となりました。

新たに対象となる小学校1年生から6年生の児童の保護者の方にはすでに案内通知などを送付していますが、まだ申請されていない方は、府内で使用できる受給者証を交付しますので、国保医療課医療係または各支所市民福祉課・西部出張所で申請ください。

対象年齢		0歳	1歳	2歳	3歳	4歳	5歳	6歳	小学1年生～6年生
改正前	入院			医療機関200円／月					
	通院			医療機関200円／月					
改正後	入院			医療機関200円／月					← 拡充 →
	通院			医療機関200円／月					

※平成19年9月診療分から実施

持ち物 印鑑、対象児童の健康保険証の写し

その他 他の福祉医療(母子・障害者)の受給者の方などは除きます。

国保医療課 医療係 75-1214

国民健康保険加入の方へ

国民健康保険の出産育児一時金をご存じですか

出産育児一時金とは、出産された方の世帯主に対して、1児につき35万円を申請により支給するものです。(妊娠85日以上であれば、死産・流産でも支給されます)申請できる方

国民健康保険の被保険者で、他の保険から出産育児一時金が支給されない方

申請に必要なもの

- ・印鑑
 - ・国民健康保険の保険証
 - ・母子手帳(妊娠85日以上であることを証明するもの)
- 出産育児一時金受領委任払制度も活用ください**

医療機関から請求される出産にかかる費用を、申請により、国民健康保険から直接病院に支払うことができます。(出産育児一時金支給額を限度額とします)利用できる方

国民健康保険の被保険者で、国保税を完納され、他の保険から出産育児一時金が支給されない方(国民健康保険に出産育児一時金を申請される方)

申請に必要なもの

- ・印鑑
- ・国民健康保険の保険証
- ・医療機関からの請求書
- ・国民健康保険出産育児一時金受領委任払承認兼支給申請書(医療機関の同意が必要です。事前に国保医療課窓口で用紙を請求ください)

医療機関からの請求額が、出産育児一時金支給額よりも少ない場合は、差額分を申請者に支給します。その場合は、母子手帳も必要です。
 問合せ 国保医療課 国保係 75-1214

肺高血圧症の方の交流会

肺高血圧症とは、心臓から肺に血液を送る **無 料** 血管(肺動脈)の末梢の小動脈の内腔がせまくなって血液がとりにくくなり、肺動脈の血圧(肺動脈圧)が高くなる病気です。お茶でも飲みながら同じ病気を持つ方々と交流しませんか。

と き 10月26日(金) 午後1時30分～3時30分
 ところ 京都府山城北保健所 綴喜分室1階
 対 象 肺高血圧症の患者とその家族
 内 容 参加者同士の交流、情報交換
 申 込 10月19日までに、電話で京都府山城南保健所 保健室 健康担当(72-0981)へ。

障がい児・肢体不自由児との関わり方講習会

障がいへの正しい知識と支援を学びましょう。**無 料**
 今回は車イスを使用されている方の実際的な話もあります。

と き 10月16日(火) 午前10時～正午
 ところ いずみホール(中央交流会館)
 講 師 ・華頂短期大学 准教授 武田 康晴 氏
 ・花園大学 大学院生 北本 晴雄 氏
 申込・問合せ 10月9日までに、Faxまたは電子メールに、氏名、所属、連絡先を記入し下記へ。
 病児・障がい児の地域生活を支える会「てくてく」戎崎
 Fax73-9009 E-mail：ab3@piano.ocn.ne.jp
 その他 保育を希望する方は、申し込みの際、子どもの氏名、年齢も記入ください。(要予約 先着30人)
 障がいのある子どもの場合、支援方法などを事前に打ち合わせします。



児童手当の支払について

児童手当は、毎年6月の現況届によって支給対象と
なられた方に、原則として、その年の10月、翌年2月、
6月に、それぞれの前月分までが支給されます。

ただし、19年度現況届未提出者や、所得オーバーに
よる消滅者などには支給されません。
今回の支給予定日 10月10日(水)
支給対象月 6月から9月の該当月分

児童手当制度拡充により、平成19年4月分から3歳
未満の児童手当額等の額は、一律1万円となりました
が、3歳到達後の翌月からは、第1子および第2子
の手当額は5千円となります。

問合せ 子育て支援課 75-1212

育児講座3

おがあさんの健康 ヨガ

と き 11月16日(金) 午前10時～11時
ところ 木津子育て支援センター

対 象 市内にお住まいの乳幼児の保護者
定 員 15人(申込多数の場合抽選)

申 込 10月29日までに、直接またはハガキに子
どもの氏名(ふりがな)、生年月日、保護者
の住所、氏名、電話番号を記入し、下記へ。
〒619-0214 木津清水123-2
木津子育て支援センター

問合せ 木津子育て支援センター(清水保育園内) 71-1115
その他 結果は郵送でお知らせします。

はじめてのお誕生日会

満1歳を迎えるお子さんの誕生会をおこないます。

と き 10月30日(火) 午前10時～11時
(受付 午前9時45分～)

ところ 木津子育て支援センター

対 象 平成18年10月生まれのお子さん

申 込 必要ありません。

問合せ 木津子育て支援センター(清水保育園内) 71-1115



お届け忘れはありませんか？

国民年金第3号被保険者住所変更届

引越し等により、厚生年金保険の被保険者及び共
済組合の組合員及び加入者(国民年金第2号被保険
者)に扶養されている配偶者(国民年金第3号被保険
者)の住所が変更となった場合は、「国民年金第3号
被保険者住所変更届」を、事業主を経由して管轄の
社会保険事務所に届出してください。

住所変更ができていないと、年金に関する大切な
お知らせがご本人に届かなくなるおそれがあります
ので、すみやかな提出にご協力ください。

問合せ 京都南社会保険事務所 075-643-3541

市民カード(印鑑登録証)の交換

合併前に登録された印鑑登録証は合併後も変わらず
使用できますが、交換は随時おこなっています。同世
帯の家族分も同時に交換できます。

持ち物 旧カード、本人確認できる書類

(運転免許証・パスポート・保険証など)

その他 現在、暗証番号を登録されている方は交換
後も同じ暗証番号で自動交付機を利用いた
だけます。新たに自動交付機の利用を希望
される場合は、本人が公的機関発行写真付
証明を持参して登録ください。

申 込 市民課、各支所市民福祉課

問合せ 市民課 75-1210

難病専門医相談(筋・神経系難病)

筋・神経系難病の病気や療養生活上で **無 料**
不安に感じていることはありませんか。専門医によ
る個別相談をおこないます。

と き 10月23日(火) 午後1時～4時30分

ところ 京都府山城南保健所

対 象 筋・神経系難病患者(疑いのある者を含む)
とその家族

対象疾患：脊髄小脳変性症、パーキンソン病関連疾患
(パーキンソン病、進行性核上性麻痺、大脳皮質基底核
変性症)、多系統萎縮症(線条体黒質変性症、シャイ・ド
レーガー症候群、オリブ・橋・小脳萎縮症)、多発性
硬化症、筋萎縮性側索硬化症、ハンチントン病 など

定 員 6人

担当医師 独立行政法人国立病院機構 南京都病院
神経内科 杉山 博 医師

申 込 10月16日までに、京都府山城南保健所
保健室 健康担当(72-0981)へ。

介護保険認定調査員(臨時職員)を募集します

募集人員 若干名

応募資格 普通運転免許証をお持ちの63歳までの方で
次のいずれかに該当する方

1. 看護師または保健師免許のある方
2. 介護支援専門員の資格のある方
3. 要介護認定調査の経験のある方

受付方法 10月末までに、次の書類を高齢介護課まで
提出ください。

資格証の写、履歴書(写真添付)

その他 勤務日、勤務時間は相談に応じます。

待遇は木津川市臨時職員取扱規程に基づき
ます。面接により選考します。

書類提出先 〒619-0286 木津川市木津南垣外110-9

問合せ 高齢介護課 介護保険係 75-1213



子育てカレンダー

10月

木 津 木津子育て支援センター(清水保育園内) ☎71-1115

木津東部 木津東部子育て支援センター(梅美台保育園内) ☎71-8041

加 茂 加茂子育て支援センター(いづみ保育園内) ☎76-2130

山 城 山城子育て支援センター(やましろ保育園内) ☎86-4843

社協木津 社会福祉協議会 木津支所 ☎72-5532

社協加茂 社会福祉協議会 加茂支所 ☎76-4338

社協山城 社会福祉協議会 山城支所 ☎86-4151

あそびの広場

と き	内 容	ところ・問合せ
2日(火)	午前10時～11時30分 園庭開放 午前10時～11時30分 輪投げ	加 茂 山 城
4日(木)	午前9時30分～11時30分 園庭開放 折り紙 午前10時～正午 園庭開放 リトミック 午前10時～11時30分 おもちゃで遊ぼう	木 津 木津東部 加 茂
6日(土)	午前10時～11時30分 園庭開放	山 城
9日(火)	午前9時～11時30分 運動会 午前10時～11時30分 園庭開放 午前10時～11時30分 手形押し	加 茂 山 城
11日(木)	午前9時30分～11時30分 園庭開放 ふれあい 午前10時～正午 園庭開放 巧技台 午前10時～11時30分 ふれあいあそび	木 津 木津東部 加 茂
16日(火)	午前10時～11時30分 園庭開放 午前10時～11時30分 折り紙	山 城 山 城
18日(木)	午前9時30分～11時30分 園庭開放 絵本 午前10時～正午 園庭開放 造形 午前10時～11時30分 一緒にあそぼう	木 津 木津東部 加 茂
23日(火)	午前10時～11時30分 園庭開放 午前10時～11時30分 製作	山 城 山 城
25日(木)	午前9時30分～11時30分 園庭開放 クッキング 午前10時～正午 園庭開放 クッキング 午前10時～11時30分 おはなし会	木 津 木津東部 加 茂
30日(火)	午前10時～11時30分 園庭開放 午前10時～11時30分 ミニ運動会(雨天中止)	山 城 山 城

おもちゃの図書館

と き	と ころ	問合せ
3日(水)	午前10時～11時30分 木津老人福祉センター	社協木津
5日(金)	午前10時～11時30分 高の原アーバン	社協木津
11日(木)	午前10時～11時30分 木津東部子育て支援センター	社協木津
16日(火)	午前10時～正午 加茂ふれあいセンター	社協加茂
17日(水)	午前10時～11時30分 木津老人福祉センター	社協木津
19日(金)	午前10時～11時30分 高の原アーバン	社協木津
25日(木)	午前10時～11時30分 木津東部子育て支援センター 午前10時～11時30分 山城保健センター	社協木津 社協山城

サロンなど

▼おしゃべりサロン

と き 10月9日(火) 午前10時～11時30分
ところ・問合せ 木津子育て支援センター

と き 10月16日(火) 午前10時～11時30分
ところ・問合せ 木津東部子育て支援センター

▼すずめサロン

と き 10月2日(火) 午前10時～11時30分
ところ・問合せ 木津東部子育て支援センター

▼赤ちゃんサロン ～救命救急士さんの講座～

と き 10月9日(火) 午前10時～11時30分
ところ・問合せ 木津東部子育て支援センター

▼はとポッポ

と き 10月5日・12日・19日・26日(金)
午前10時～正午

ところ 加茂青少年センター
問合せ 社会福祉協議会 加茂支所

▼ありんこクラブ

と き 10月5日・12日・19日・26日(金)
午前10時～正午

ところ 加茂ふれあいセンター
問合せ 社会福祉協議会 加茂支所

▼かもっこサロン

とき・ところ
10月 2日(火) 午前10時～正午 加茂保健センター
10月16日(火) 午前10時～正午 加茂ふれあいセンター
問合せ 社会福祉協議会 加茂支所

▼りんごちゃん

と き 10月19日(金) 午前10時～11時30分
ところ やましろ保育園
問合せ 社会福祉協議会 山城支所

子育て相談

ところ	と き
木 津	平 日 午前 9時～午後5時
木 津 東 部	平 日 午前 9時～午後5時 土 曜 日 午前 9時～午後3時
加 茂	平日・土曜日 午前10時～正午 午後 2時～4時
山 城	平 日 午前 9時～午後3時

市内の保育園でも園庭開放しています

と き	と ころ
第1・3火曜日 午前10時～ 11時30分	木津保育園 ☎72-6079 相楽保育園 ☎72-4293 相楽台保育園 ☎72-3982 木津川台保育園 ☎73-2526 愛光保育園 ☎72-0167 兜台保育園 ☎72-6500 南加茂台保育園 ☎76-5965

セアカゴケグモにご注意ください

9月12日(水)、梅美台公園内でセアカゴケグモが発見されました。このクモは、近年国内の広範囲に分布生息しており、市内でも一般家庭などの排水溝やグレーチングの裏側、エアコン室外機の裏側などに営巢している可能性があります。毒を持っていますが、性質はおとなしく攻撃性のないクモですので、屋外で巣の上に座ったり、素手で触らない限り咬まれることはありません。住民のみなさんが万一発見された場合は、次のとおり対処してください。

防除の方法

上記の生息しそうな場所に普段から注意し、クモの巣があれば、棒切れなどで払って、巣を作らないようにしておく。

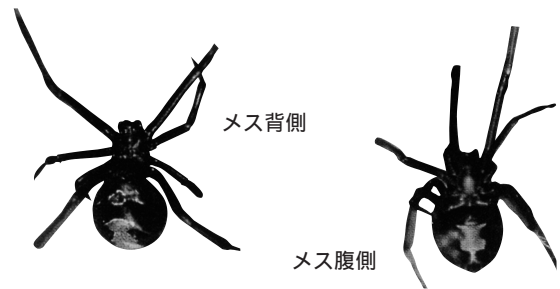

メス背側

メス腹側

見つけたら、クモ、卵ともに市販の殺虫剤をふきかけるか、靴で踏みつぶす。

咬まれた時の症状と処置

咬まれた直後は、軽い痛みを感じる程度ですが、しだいに痛みが増し、咬まれた腕や足に広がります。咬まれても軽い症状で治ることがほとんどですが、万一口モに咬まれたら、水で洗うなど清潔にし、できるだけ早く病院に行って治療を受けることが大切です。

問合せ まち美化推進課 75-1215

相続、登記、税金、年金など

行政困りごと相談所

たとえば・・・

無料

「土地、家屋が亡くなった父の名義のまま。このままでいいの？」
「新しく買った宅地と住宅、親子や夫婦の共有名義にできるの？手続きは？」
「相続財産のことが心配。「遺言」ってどうするの？手続きや費用は？」
「相続による名義替え。同意書がとれない者がいるが、どうすれば？」

「相続税を払うか、生前贈与にするべきか。税額はどう違うの？」
「ローンで家を買う予定。還付される税金の額は？申告はどうするの？」

このようなお悩みに、法務局、司法書士、税理士、社会保険労務士、土地家屋調査士などの専門職員、京都府職員、行政相談員、行政評価事務所などが応えます。秘密厳守ですので、気軽にご相談ください。

とき 11月5日(月) 午後1時～3時30分
ところ 東部交流会館「多目的ホール」(木津宮ノ堀149)
予約 必要ありません。
問合せ 市民課 72-0501

「私は笑ったことがありません…」

人権
ヒューマンライツ
HUMAN RIGHTS

「笑ったことがありません」... そんなはずはないでしょう。笑ったことがない人などいるはずがありません。家庭で、職場で、学校で、地域などで笑う機会はたくさんあるはずです。

知り合いとの会話を正確に伝えます。「最近、笑ったことがありません」ということです。

子どもの頃、涙を流して笑った記憶があります。何がそんなにおかしかったのでしょうか。笑い合っている友だちがいれば、おかしさは倍増しました。思い出しては笑い、確かめ合っては笑いました。笑いを分かち合えば、より親密になりました。食卓を囲んでの楽しい笑いは、ご飯をおいしくしました。部屋がひととき明るくなりました。教室での笑いは、幸せの風と光でみんなを包みました。一人ひとりの笑顔は違ってもしっかり思いが一つになりました。

記憶をたどれば、はちきれそうな笑みであいさつをしてくれた子どもがいました。青年のひまわりのような笑顔に出会ったこともあります。そんな時は、つい目を細めて笑顔を返したに違いありません。

さて、最近の私はどうでしょう。にやけてしまうことはあります。何かお世辞めいた笑みもあります。笑いでごまかす場面もありそうです。笑顔もなくはありませんが...

思い返してみても、とてもうれしい思いで笑うことはほとんどありません。腹を抱えて笑うことも笑いくずれることもありません。

なぜでしょう。「はしがこけてもおかしい」年齢がはるかな昔になったからでしょうか。このご時勢、笑っている場合ではないからでしょうか。皮肉っぽいものの見方が板についてきたからでしょうか。心を許して笑い合えることがないからでしょうか。モノばかりが増えてうれしい笑いを忘れたのでしょうか。

テレビ番組で「笑う門には福来る」とばかりに笑い合う地域行事を見たことがあります。私だっていつも福運を求めています。でも、確かにえびす顔で笑ってはいません。

そうでした。笑っていないのはあなただけではありませんでした。今度あなたに会ったときには「告白」します。「私も最近笑ったことがありません」と...

暑さに負けず、懸命に白球を追いかけて

8月18日、子どもソフトボール相楽大会で見事優勝・準優勝

和東運動公園グラウンドで第38回「相楽小学生ソフトボール大会」がおこなわれ、相楽地域の代表9チームが熱戦を繰り広げました。

木津川市からは4チームが出場し、「相楽台タイガース」がAゾーン優勝、「上粕スフィンクス」がBゾーン準優勝という輝かしい成績をおさめました。

「やるキッズ」(棚倉小校区)、「州見台レッドドラゴンズ」は、惜しくも敗退しましたが、猛暑の中、懸命にプレーする選手たちに観客からも熱い声援が送られました。



「Aゾーン優勝 相楽台タイガース」



「Bゾーン準優勝 上粕スフィンクス」

育ちゆく木津川市の子どもたちのために

元歯科医師で、相楽小学校の学校歯科医や、旧木津町の教育委員長や国保運営協議会委員などを務めてこられた福田博臣さんから、市内の全保育園・幼稚園に、小さいころから、歯みがきの習慣を身につけ、虫歯を予防することで、健康に育ってほしいとの願いを込めて、手作りの壁掛けを贈呈いただきました。

この壁掛けは、古いカレンダーを利用して作られており、表紙には、「健康」「元気」「温かい心」などの文字とともに、子どもたちが好きな車や花などの写真を切り抜いたものが散りばめられ、最後のページには歯の磨き方やマッサージの方法など分かりやすく説明されています。

「私を育ててくれたこの地域への恩返しのため、思いを込めて作りました」と語る福田さんは、昭和46年には相楽小学校を日本一歯のよい学校(奥村賞)に導くなど、虫歯の予防に尽力してこられました。保育園など贈られた、園児たちのお礼の寄せ書きや、手紙を前に、目を細めておられました。



二度と悲劇を繰り返さないように

8月15日、市内の寺院で「平和の鐘」

今年で62回目を迎えた終戦の日の正午に、旧木津町区域の大智寺、安福寺で、大戦で犠牲になられた方々を追悼し、平和への願いを込めて、鐘がつかれました。この「平和の鐘」は、実行委員会が6年前から毎年おこなっているとのことで、集まった人たちは、一人ひとり鐘を撞きながら、ひびきわたる鐘の音に感慨深く聴き入っておられました。

また、旧加茂町でも、今年で4回目となる「平和の鐘」の催しがおこなわれ、6つの寺院で、平和の鐘が鳴らされました。



まちの話題

備えあれば憂いなし

9月1日、木津川市消防団 水難救助隊が発足

木津川市消防団では、新たに水難救助隊として、「リバー木津レスキュー隊」を発足しました。

この「リバー木津レスキュー隊」は、木津川の氾濫や、内水の氾濫による市街地での浸水など、災害時に市民を救助することを目的としています。また、木津川での水難救助や捜索活動にも活躍が期待されます。

隊員は、現消防団員の中から志願により入部してもらい、今後、各種救助に対する安全教育などの研修を重ね、技術の向上をめざしていきます。



料理に挑戦

8月22日・23日に公民館講座「夏休み育ち盛りの料理教室」

南加茂台公民館(参加者18名)と加茂文化センター(参加者24名)で小学生を対象にし、食生活改善推進員協議会「いずみ会」の皆さんの指導で楽しく食育の大事さを学びました。ジャガイモのピザ風など野菜中心のメニューで、たまねぎに涙したり、出来上がりを待てずに試食をしたりとにぎやかに料理に挑戦の一日を過ごしました。



みんなで手拍子 楽しく音楽の夕べ

8月19日加茂町当尾地区で地域コンサート

気温35度を越す暑さの中、当尾小学校で約200人(内児童60名)の聴衆を集め、南加茂台公民館主催の地域コンサートが開催されました。木津川市音楽芸術協会の4人の方々により、「千の風になって」をはじめ、みんなで手拍子を取ったり、歌ったりして楽しく音楽の夕べを過ごしました。





環境にやさしい「廃油せっけん」づくり

と き 10月18日(木)
午前10時～正午
ところ リサイクル研修ステーション
申 込 10月17日までに、電話でリサイクル研修ステーション(75-2140)へ。
その他 廃油があれば持参ください。(少量可)



『粗大ごみ』のごみ出しにご注意ください

市内のニュータウン各地区で、市委託の収集業者以外の者が、みなさんの家庭から出された粗大ごみを集めているという事例が多く発生しています。

特に問題なのが、みなさんの家の敷地内まで入り込み、必要な物まで集めるという悪質な者もいるとの苦情が、市によせられていることです。

現在、市では警察と連携し、パトロールなどもおこなっていますが、万が一、そのような被害にあわれた場合、警察への通報や市への情報提供をお願いします。

また、市委託の収集業者には、粗大ごみ収集時に「不用品」などの張り紙がないものは、一切収集しないよう徹底を図っています。

粗大ごみには、必ず「不用品」または「不必要」の張り紙をお願いします。

問合せ まち美化推進課 75-1215

ごみ出しは、決められた時間に

現在、木津区域・加茂区域・山城区域について、ごみ出しの時間が異なっています。必ずそれぞれの決められた時間までに、各ごみを出してください。

(各地区のごみ出し時間は、広報の38・39ページに掲載しています)

木津川河川敷一斉清掃

木津川の清掃をおこないます。市のシンボルでもある木津川をきれいにしましょう。

と き 10月11日(木) 午前9時30分～(1時間30分程度)
ところ 木津川河川敷(泉大橋下200メートル付近)
その他 軍手、タオルは主催者で用意します。
問合せ 木津川を美しくする会木津川支部木津副支部事務局(まち美化推進課 75-1215)
主 催 木津川を美しくする会木津川支部木津副支部

加茂副支部では、8月5日・26日の両日、副支部役員など十数名で恭仁大橋下流両岸において、水遊び客への美化啓発や河川敷の清掃をしました。また、広報車による美化啓発パトロールをあわせておこないました。清掃では、約1時間で空き缶、ペットボトルや花火かすなど軽トラック一杯のゴミが集められ、水辺で遊ぶ人達のマナーを考えさせられました。



守って下さい!!

フンの後しまつは飼い主の義務です

最近、犬や猫の排泄物への苦情が増えています。散歩のときには、必ずスコップ・袋を忘れずに携帯し、フンの後始末をおこなってください。

また犬小屋などは清潔にし、近隣に迷惑がからないよう、悪臭防止に心がけましょう。

日本横断 燃料電池車・水素自動車キャラバン



「～未来のエコ・カー 木津川市に現る～」

と き 10月4日(木) 午後2時～4時 ※小雨決行
ところ 平和堂 アル・プラザ 木津店駐車場
内 容 水素の特性を使った楽しい実験 など
問合せ リサイクル研修ステーション ☎75-2140
主 催 岩谷産業株式会社
後 援 木津川市、(財)地球環境産業技術研究機構、(財)関西文化学術研究都市推進機構

無料

フェロシルト撤去完了について

木津川市加茂町のゴルフ場内のフェロシルト撤去について、フェロシルトを製造し不適正に処分したことで京都府より撤去命令を受けた石原産業(株)から、9月7日に撤去が完了したとの報告がありました。

また、9月12日には石原産業(株)の社長が関係機関や関係者を訪れ、『撤去期間中、地元や沿線にお住まいの市民の皆様に対して、大変ご不安やご迷惑をおかけしました』と謝罪がありました。

リサイクル研修ステーションのコーナー

リサイクル研修ステーション(月・祝・振替休 休館)
〒619-0214 木津神田2-1 ☎75-2140 Fax75-2141
E-mail: kizugawa-res@city.kizugawa.lg.jp

ご参加ください

(9月14日現在)

リサイクルのコーナー

人形(ぬいぐるみ含む)、下着類(直接肌に身に着ける物)の持ち込みはご遠慮ください。家電製品の引き取りはできません。資源の再資源化に協力ください。

ゆずりますのコーナーはリサイクル研修ステーションへ(☎75-2140)の持込品に限らせていただいています。



《ゆずります》

○洋服ダンス ○整理ダンス ○ドレッサー ○食器棚
○ベビーカー ○ベッド ○スキー板 ○チャイルドシート
○ソファ ○三輪車

《ゆずってください》

○自転車(大人用) ○ジュニアシート ○電動井戸ポンプ
○自転車(大人用・カゴ付) ○本棚

無償のみ、掲載は3か月間



グリーンカーテンの輪が広がっています

～地球温暖化防止に向けて～

みなさんは「グリーンカーテン」をご存じですか。ゴーヤなど、ツタのある植物を日差しが強い窓際に植えて、カーテンのように成長させることで、南面の日光をさえぎり、室温の上昇をおさえるというものです。

木津川市でも、市役所、小学校、保育園などの公共施設や、こどもエコクラブサポーターの会員のご家庭など、さまざまな場所でグリーンカーテンの輪が広がりました。

来年は、みなさんのご家庭でもグリーンカーテンつくって、夏を快適にすごしましょう。

木津川市廃棄物減量等推進員の会のコーナー

三重総合リサイクルセンターを視察

三重総合リサイクルセンターは、廃棄物の収集運搬、中間処理、管理型最終処分という従来の一貫処理システムを運用しながら、資源循環システムの構築に向けてさまざまな取り組みをおこなっています。木津川市の燃やすごみの一部と粗大ごみやビニール・プラスチック類なども運ばれ最終処分されています。

リサイクルセンター職員からの説明の冒頭から「最も大切なことは分別です」というお話がありました。一つの異質物が混入することで、より良いリサイクルはできなくなるのです。分別することがいかに重要であるかを再確認させられました。

これからも“混ぜればごみ、分ければ資源”をモットーに、より多くの方々に分かりやすく分別方法をお知らせしていきたいと思いますのでご協力をお願いします。



ごみごみ質問箱

■ Q. 使い捨てカイロの分別方法を教えてください。

■ A. 外袋 → ビニールプラスチック容器包装
本体(白い袋のまま) → 燃やさないごみ<酸化鉄になります>
*シールが付いているものは、はがしたシールを燃えるごみに入れてください。

私のしごと館

家族体験メニュー

日程などの詳しい内容は、ホームページまたは、下記の問合せで確認ください。

家族体験メニュー	定員	体験料金	その他
消防家族体験（家族）	6組12人／回	300円／組	
フラワーアレンジメントを作ろう（家族）	6組12人／回	500円／組	
ドライバーを作ろう（家族）	5組10人／回	500円／組	
C Dラックを作ろう（家族）	6組12人／回	500円／組	
写真入りノートを作ろう（家族）	4組8人／回	300円／組	
リカちゃん人形を作ろう（家族）	80組／日	500円／組	当日、体験ブース前で受付
リカちゃん人形を作ろう（家族）	6組12人／回	500円／組	12組24人／回の日あり
友禅のハンカチを作ろう【手描】（家族）	6組12人／回	500円／組	
栄養満点のおやきを作ろう（家族）	8組16人／回	500円／組	
ニュース番組を作ろう（家族）	4組／日	300円／組	当日、体験ブース前で受付
パーマを巻いてみよう（家族）	4組8人／回	500円／組	
ギフトラッピングをしよう（家族）	6組12人／回	500円／組	
声優家族体験（グループ）	1グループ／回	500円／組	小学3年生以上
パソコンでキャラクターを作ろう（家族）	6組12人／回	300円／組	
トートバックを作ろう（家族）	4組8人／回	500円／組	
C Dラックにペイントしよう（家族）	36組／日	500円／組	当日、体験ブース前で受付 7組／日の日あり
チョコマドレーヌを作ろう（家族）	12組24人／回	500円／組	
ルームプレートを作ろう（家族）	6組12人／回	500円／組	
ピアノの音を合わせてみよう（家族）	6組12人／回	300円／組	
結びのストラップを作ろう（家族）	6組12人／回	500円／組	
家族のホームページを作ろう（家族）	5組10人／回	300円／組	子どもは小学1年以上
唐木のお箸を作ろう（家族）	6組12人／回	500円／組	
デラックスリカちゃんを作ろう（家族）	100組／日	1,000円／組	エンランス受付で受付（午前9時30分～午後3時30分）
抹茶のクッキーを作ろう（家族）	12組24人／回	500円／組	
家族で皿絵付けをしよう（家族）	6組12人／回	1,000円／組	
ネイルアートを体験しよう（家族）	10組20人／回	300円／組	
京象嵌のストラップを作ろう（家族）	6組12人／回	1000円／組	
漆器のお盆を作ろう【塗り】（家族）	6組12人／回	1000円／組	
メタルストラップを作ろう（家族）	24組／日	300円／組	当日、体験ブース前で受付
竹箸と箸置きを作ろう（家族）	6組12人／回	500円／組	

申込・問合せ 1組は保護者（高校生以上）1人と子ども（5歳以上）1人です。
家族体験は先着順で、予約は開催日の30日前から7日前までの受け付けです。（当日受付のみの体験あり）
当日受付・・・エントランス受付で、開催時間の15分前まで受け付けします。
家族体験予約係 火～日曜日 午前10時～午後5時
98-6121 Fax98-6202 URL http://shigotokan.ehdo.go.jp

花空間けいはんな

講習会・教室

教室名 竹細工教室
と き 10月7日（日）午後1時～2時30分
料 金 500円
定 員 25人
内 容 竹トンボ、ガリガリプロペラづくり
講 師 山口 瑞充 氏

教室名 木工教室
と き 10月8日（祝・月）午後1時～2時30分
料 金 1,100円
定 員 20人
内 容 杉っ子づくり
講 師 葵工芸

教室名 月例家庭菜園教室
と き 10月28日（日）午前10時45分～正午
料 金 無料
定 員 なし
内 容 テーマ「防寒対策 - 追肥・土寄せ・収穫 - 」
講 師 花空間けいはんな園長

展示会・作品展・イベント

イベント名	と き	内 容
ユメミ・プチソルゲ	10月1日(月)	もぎとりセールよりちよっぴり小さな蚤の市
里の秋まつり	10月6日(土)～10月14日(日) 観音竹・富貴蘭展と即売。長生蘭と即売。木の実アート展と体験教室(期間中毎日午前10時開催、申込は当日、参加料300円から)。木工芸展と体験教室(体験教室は日祝日午前10時開催、申込は当日、参加料400円)。フラワーデザイン展と体験教室(体験教室は土日祝日、申込は当日、参加料1,000円)	
	・ステージイベント(6日、7日、8日、13日、14日)歌や演奏、演技などもりだくさん ・農作物・加工品・食べ物などの出店(6日、7日、8日、13日、14日)秋の味覚	

入園料 おとな500円(70歳以上半額)、子ども250円
休園日 11月は木曜日
問合せ 花空間けいはんな(精華町北稲八間大路84)
93-0811 Fax93-0998

URL http://homepage2.nifty.com/hanakukan/
教室・講習会などの申し込みは 1 か月前から受け付けます。

学研都市インフォメーション

Kansai Science City Information

けいはんなプラザ

けいはんなプラザ・プチコンサート

けいはんなプラザ・アトリウムロビーにて、毎週水曜日、ラフスタイルなコンサートをおこなっています。若手音楽家の、みずみずしい音楽をごゆっくりとお楽しみください。
と き 毎週水曜日 午後0時15分～0時45分
ところ けいはんなプラザ「アトリウムロビー」
料 金 無料(駐車場 1 時間未満無料)

プログラム
10月10日 デュオコンサート
曲目：ブラームス：ピアノとヴァイオリンの
ためのソナタ第2番作品100 ほか
出演：井上望美(ヴァイオリン)
城 奈央子(ピアノ)
10月17日 ピアノコンサート
曲目：ラベル：水の戯れ ほか
出演：赤星南三子(ピアノ)
10月24日 フルートデュオ～夢見笛～ コンサート
曲目：ドップラー：ハンガリーの主題による
小二重奏曲 ほか
出演：笠井詠子(フルート)
尾崎則子(フルート)
井上 恵(ピアノ)
10月31日 Autumn Concert ～Duoで奏でる芸術の秋～
曲目：フランク：ヴァイオリンソナタ ほか
出演：若谷陽子(ヴァイオリン)
山口梨紗(ピアノ)

問合せ (株)けいはんな交流事業部 95-5115

オムロンけいはんな文化フォーラム 無 料

テレビやラジオでおなじみのキダ・タローが、作曲家という立場で、人間の耳は日常生活においていかにだまされているかを笑いあり、涙ありの感動でお話します。
と き 10月20日(土) 午後2時～3時30分
ところ けいはんなプラザ 大会議室 ナイル
テーマ 「本物の見分け方」
講 師 キダ・タロー(作曲家)
定 員 200人(先着順)
申 込 10月11日(必着)までに、往復はがき(1枚1人)に「第234回入場希望」、住所、氏名、年令、電話番号を記入の上、下記へ。
〒600-8216 京都市下京区東塩小路町849 ルネサンスビル内 NHK京都文化センター 「オムロンけいはんな文化フォーラム」係
問合せ NHK京都文化センター 075-343-5522

けいはんな記念公園

イベント名	と き	内 容	料 金
月の暦で楽しむ重陽の節句	10月19日(金) 午後1時～4時	お茶席を開催	500円
花いっぱい大作戦	10月20日(土) 午前10時～正午	菜の花畑を作ろう	無料
星空講座	10月20日(土) 午後7時～8時	宇宙をただよう人工衛星～50年の歴史をたどる	200円

申 込 けいはんな記念公園管理事務所(93-1200)へ。(先着順)
掲載しているもの以外にもイベントがあります。

けいはんな映画劇場

「クィーン」

1997年8月31日、ダイアナ元妃の突然の死。その時、王室に何が起こったのか。世界中が泣いたその日、たった一人涙を見せなかった人がいた。
監 督 スティーヴン・フリアーズ
脚 本 ピーター・モーガン
出 演 ヘレン・ミレン/マイケル・シーン ほか
配 給 エイベックス・エンタテインメント
映画公式HP http://www.queen-movie.jp/
と き 10月4日(木) 午前10時30分～、午後2時～
10月5日(金) 午前10時30分～、午後2時～、午後7時～
10月6日(土)・7日(日) 午前10時30分～、午後1時15分～、午後4時～

文部科学省特別選定・厚生労働省社会保障審議会推薦

「しゃべれどもしゃべれども」

二つ目の落語家・今昔亭三つ葉の下に「上手くしゃべれるようになりたい」とワケありの3人が通い始める。心あったか、涙じんわりの爽やかな感動作。
監 督 平山秀幸
原 作 佐藤多佳子「しゃべれどもしゃべれども」(新潮文庫刊)
出 演 国分太一/香里奈/森永悠希/松重豊/八千草薫/伊東四朗 ほか
配 給 アスミック・エース
映画公式HP http://www.shaberedomo.com/
と き 10月18日(木) 午前10時30分～、午後2時～
10月19日(金) 午前10時30分～、午後2時～、午後7時～
10月20日(土)～21日(日) 午前10時30分～、午後1時15分～、午後4時～

ところ けいはんなプラザ「メインホール」
料 金 一 般 1,000円
中学生以下、60歳以上 700円
けいはんなプラザ友の会会員 700円
駐車場 無料
問合せ (株)けいはんな交流事業部 95-5115



米朝一門会



桂ざこば



桂 南光



桂雀三郎



桂小米朝



桂こごろう



桂吉の丞

と き 11月18日(日) 開演 午後2時～
(開場 午後1時30分～)
ところ アスピアやましろ「グリーンホール」
チケット アスピアやましろ窓口(86-5851)で発売
しています。
電話予約もできます。
前売 3,000円、当日 3,500円(全席指定席)
その他・未就学児の入場はできません。
・前売完売の場合、当日券の販売はありません。
・お求めいただいたチケットの変更・取消し
はできません。

グリーンホールイベント

イベント名	と き	料 金	主 催
けいはんなプラザ・ プチコンサートIN木津川	10月14日(日) 午後2時～	無料	木津川市
アスピア ダンスパーティー	10月28日(日) 午後1時30分～	前売 800円 当日 1,000円	アスピア やましろ

加茂プラネタリウム館

JAXAタウンミーティング in 木津川市

みんなで宇宙と未来を語ろう! ~ 新たな宇宙時代に向けて ~
と き 10月20日(土) 午後2時～午後5時(休憩含む)
内 容 宇宙航空研究開発機構(JAXA)による日本の
宇宙開発・研究の紹介と意見交換会。
宇宙飛行士からのビデオメッセージ上映や、
宇宙特別展、宇宙グッズプレゼント など

対 象 高校生以上
参加料金 無料
定 員 80席
受 付 市内在住の方 10月6日(土)～
市外在住の方 10月7日(日)～
先着順、定員になり次第締切とさせていただきます。
申込・問合せ 加茂プラネタリウム館 午前9時～午後5時
76-7645(祝日を除く月・木曜休館)

主 催 木津川市教育委員会
共 催 宇宙航空研究開発機構(JAXA)



アスピアやましろ

10月	日	月	火	水	木	金	土
	①	2	3	4	5	6	
7	8	⑨	10	11	12	13	
14	⑮	16	17	18	19	20	
21	②②	23	24	25	26	27	
28	②⑨	30					



アスピアやましろ(山城総合文化センター)
☎86-5851 [月曜日休館]

アスピアダンスパーティー

と き 10月28日(日) 午後1時30分～4時30分
(開場 午後1時15分～)
ところ アスピアやましろグリーンホール
チケット 前売 800円、当日 1,000円
出場者募集
ミニデモンストレーション(参加無料)
定 員 ワルツ・タンゴ・ルンバ・ジルバ・
チャチャチャ各曲5組(先着順)
デモンストレーション(参加料 1組3,000円)
申 込 直接または電話で、アスピアやましろ(
86-5851)へ。
チケット アスピアやましろ窓口(86-5851)で発
売しています。 電話予約もできます。



山城プールご利用ありがとうございました

今年の山城プール開館は、9月30日をもちまして終
了しました。
また来年5月1日から開館を予定しています。
なお、山城プール閉館中の問い合わせなどは、アス
ピアやましろまでお願いします。

一般投影のご案内 季節の星空解説&オート番組

投影スケジュール	投影開始時刻(約60分・80席)
土・日・祝 (一般投影中止日を除く)	午前10時30分～ 午後1時30分～ 午後3時～(当日先着順)

火・水・金は団体予約専用のため、一般投影はあり
ません。団体予約は10人以上から、10日前までに
予約願います。

【一般投影中止日】

10月20日(土)、10月27日(土)・28日(日)
料 金 3歳～小学生200円 中高生300円 大人500円
(市内の小学6年生以下の児童は無料)

「木津川市かもまつり」開催期間特別投影

古の星空 ~ 悠久の星空に思いを馳せて ~
と き 10月27日(土)・28日(日)
午前10時・11時、午後1時・2時・3時(各回30分)
定 員 80席

加茂文化センター

10月	日	月	火	水	木	金	土
	①	2	3	4	5	6	
7	8	⑨	⑩	11	12	13	
14	⑮	16	17	18	19	20	
21	②②	23	24	25	26	27	
28	②⑨	30					



加茂文化センター(あじさいホール)
☎76-4611 [月曜日休館]

土曜ふれあいロビーコンサート 無料

10月の予定
ピアノデュオグループ
と き 10月13日(土) 正午～
出 演 レガータ
岡崎容子、増木純子、宮田真理、芦田佳子
プロフィール
2001年「レガータ」結成。毎年奈良県芸術祭参加
コンサート開催。盲導犬協会、新潟中越地震等の
チャリティーコンサート。
曲 目 ピアノとお話デュオ「東海道中膝栗毛」/ピアノ
名曲アラカルト/ムーンライト・セレナーデ 他



ギター・ピアノ弾き語り
と き 10月27日(土) 正午～
出 演 森本ケンイチ
プロフィール
関西各地でのロビーコンサート等を中
心に活動中。とにかく楽器演奏、弾き
語りが大好きなので、現在に至る。
曲 目 いつも何度でも(千と千尋の神隠しより)/木村弓
千の風になって/新井満 他
主 催 社会教育課
都合で公演内容の一部が変更になる場合があります。



あじさいホールに 忍たまたちがやってくる!!

『速水けんたろう&忍たま乱太郎ファミリーコンサート』

「だんご3兄弟」でおなじみの速水けんたろうお兄さ
ん(NHK「おかあさんといっしょ」8代目うたのお兄さ
ん)と、子どもたちに大人気のNHKアニメ「忍たま乱
太郎」の忍たまたちが加茂文化センターあじさいホ
ールにやってきます。忍術学園では一体何が起こる
のかな?ステージと一緒に歌って踊れる楽し
いコンサートにご家族みなでお試しください。

～ へムへムによるお楽しみコーナーもあるよ～

と き 12月16日(日)
1. 開場 正午 開演 午後12時30分
2. 開場 午後3時 開演 午後 3時30分
チケット 前売り2,000円(当日2,300円) 全席指定
10月13日(土) 午前10時より発売開始

天童ピアニストと華麗なる音楽家たち

～天才はつくられる。音楽ファンのための
一流アーティストによる感動のひと時～
ピアノの巨匠、田尻洋一の『英雄ボロネーズ』など
が聴ける。天才ピアニストの中井兄弟のショパン。本
格派プリマドンナ山本の『アベ・マリア』と、気鋭の
テノール歌手のトスカから『星も光りぬ』や円熟の
テノール田中の『君を求めて』。そして、凛としたバイ
オリン赤松の『タイスの瞑想曲』。粋なフルートの音色、
中山のサンサーンスの『ロマンス』など、豪華な演奏
陣による盛り沢山の演目の数々。

と き 10月28日(日) 開場 午後1時15分
開演 午後1時40分
ところ 加茂文化センター「あじさいホール」
<全席/自由席>
入場料 前売り 学生1,200円
一般2,000円(当日 各300円増し)

チケット発売
・加茂文化センター 76-4611
・日本の二十一世紀委員会(杉本 和夫)
〒619-1127 木津川市南加茂台11丁目1-16
・関西イタリア語文化センター 06-6222-3386
大阪市中央区北浜4丁目1-1 石原ビル4F

障害者、母子・父子家庭先着予約100名様無料
ご招待(往復はがきに住所、氏名、電話番号を記
載して10月20日までに主催者まで郵送ください)

当日、学生の方は学生証を持参ください。
主催・問合せ 日本二十一世紀委員会 杉本和夫 76-6148
後 援 木津川市、教育委員会

あつまれ
笑顔

チケット取扱時間
午前8時30分～午後5時15分
3歳以下無料
(座席が必要な場合はチケットを購入ください)
身体障害者割引適用
早朝から並ばれることはご近所の迷惑になります
のでご遠慮ください
購入は一人につき10枚までとさせていただきます
電話での予約は23日(火)午前10時より受け付け
ます(窓口にて売り切れの場合はご了承ください)
主 催 木津川市教育委員会
問合せ・予約 木津川市加茂文化センター 76-4611
(月曜・祝日の翌日休館)

© NHK・尼子騷兵衛・総合ビジョン

図書館だより

LIBRARY
INFORMATION

10月	日	月	火	水	木	金	土
	①	2	3	4	5	6	
7	⑧	⑨	10	11	12	13	
14	⑮	16	17	18	19	20	
21	⑳	23	24	25	⑒	27	
28	㉓	30	31				

※南加茂台分室を除く
●印は全館休館日です。
○印は山城図書館のみ開館日です。

中央図書館 ☎72-2980 加茂図書館 ☎76-6466

加茂図書館南加茂台分室 ☎76-5959 山城図書館 ☎86-5001

開館時間 平日／午前10時～午後6時
土・日／午前10時～午後5時 ※山城図書館は祝日開館
貸し出し 図書／10冊まで(うち視聴覚資料2点まで)
期間／2週間

蔵書検索は、木津川市立図書館ホームページ(URL <http://library.city.kizugawa.lg.jp>)を利用ください。

新しくはいた本 (中央図書館)

一般書

うなさが 海坂藩遥かなり～藤沢周平こころの故郷～

松田 静子 他 編著

「蝉しぐれ」の内川、「三屋清左衛門残日録」の海坂の食、「たそがれ清兵衛」の湯田川温泉など、藤沢作品ゆかりの地や舞台を巡る。また、湯田川中学校教師時代の教え子らが語った若き日の藤沢周平や「海坂藩」映画口ケ地マップなどを収録。

山城中学校のエコな挑戦

～学ぶ力・教師力・学校力を育てるエネルギー環境教育～

山下 宏文 監修 京都府木津川市立山城中学校 著
学校全体でエネルギー環境教育に取り組んでいる山城中学校の5年間の実践記録。生徒に関心を持たせ、教師の指導力・学校の教育力を高めていった活動の様子がわかりやすくまとめられている。

児童書

のんのんばあ おばけどろぼう 水木 しげる 作

ヨーロッパに住んでいた悪魔と魔女が、のんのんばあの持っている人魚の肉の干物を盗みに日本へやってきた。それは一口食べただけで800歳も生きられるというが…。 “のんのんばあ”対“悪魔と魔女”の対決はいかに。

木津川市立図書館のホームページができました

図書館で所蔵している資料の検索や新しく入った本の情報、ジャンル別特集コーナー、図書館の行事案内や移動図書館いずみ号の巡回日程表、休館日カレンダーなどを掲載しています。ぜひご利用ください。木津川市立図書館ホームページアドレス

パソコン <http://library.city.kizugawa.lg.jp>

携帯電話 <http://library.city.kizugawa.lg.jp/mobile>

二人展

うつろいゆく季節の一瞬をとらえた美しい写真の数々をお楽しみください。
と き 10月30日(火)まで
ところ 中央図書館2階「展示ホール」
出展者 平島 健司 氏、三樹 啓作 氏

加茂図書館連続講座 「古文書教室・初級」(全6回)

郷土の古文書をテキストにして解説を学んでみませんか。 無料

と き 10月18日(木) 11月15日(木) 12月20日(木) 1月17日(木) 2月21日(木) 3月21日(金) 午後1時30分～3時(各日とも)

ところ 加茂図書館 研究室

講師 文化財保護課 芝野 康之 氏

対象 一般

定員 20人(先着順)

申込・問合せ 加茂図書館 ☎76-6466 へ。

中央図書館

土曜シアター

『シンデレラ』

と き 10月13日(土)

午後2時～3時20分

ところ 中央図書館 視聴覚室

ホリデーシアター

『ガリヴァ - 旅行記』

と き 10月21日(日)

午後2時～3時20分

ところ 中央図書館 視聴覚室

対象 小学校中学年～大人向

注意：この映画は字幕スーパー(日本語吹き替えなし)です。

おはなし会

絵本のよみきかせ

(朗読サークル「こだま」)

と き 10月20日(土)

午後2時～2時30分

絵本・紙芝居のよみきかせ

と き 10月6日・27日(土)

午前10時30分～正午

加茂図書館

おはなし会(おはなしポケット)

と き 10月7日・21日(日)

午前10時30分～11時

加茂図書館連続講座

「内藤湖南を知る(第2回)」 全6回

と き 10月16日(火)

午後1時30分～3時

ところ 加茂図書館「研究室」

講師 内藤湖南先生顕彰会

兎本 恵宥 氏

申込・問合せ 加茂図書館 ☎76-6466 へ。

自分でつくる小さな本の講座(第1回) 全3回

と き 10月20日(土)

午後2時～4時

ところ 加茂図書館「研究室」

講師 図書館職員

対象 一般の方

定員 15人(先着順)

材料費 300円(当日徴収します)

申込・問合せ 加茂図書館 ☎76-6466 へ。

山城図書館

おはなし会

おいしいおはなし

と き 10月13日(土) 午前11時～

秋のおたのしみ会

と き 10月27日(土) 午前11時～

着物着付け教室

～お正月は着物で～

自分ひとりではと思っている方に、やさしくわかりやすく教えます。

と き 11月10日～12月22日の土曜日(月3～4回)

全6回 午後1時～2時30分

事情によって日程が変わる場合があります。

定員 15人(8人以下の場合開講しません)

受講料 ひとり5,000円(6回分)

講師 蓮井 和子 氏

森脇 宏の「絵てがみ」教室

こんなはがきを贈りたい。こんな手紙をもらいたい。

と き 11月6日～平成20年3月25日の火曜日(月2～3回)

全10回 午前9時30分～11時

事情によって日程が変わる場合があります。

定員 20人(10人以下の場合開講しません)

受講料 ひとり10,000円(10回分)

講師 森脇 宏 氏

いずみホールのクリスマス - 予告 -

イルミネーションも華やかに、サンタクロースもやってきます。

と き 12月23日(祝・日) 無料

第1部 キッツタイム 午後1時30分～3時30分

楽しいイベントをたくさん予定しています。幼稚園児・小学生・中学生、みんな集まって楽しいクリスマスを過ごしましょう。先着150人にクリスマスプレゼントもあります。

第2部 ダンスタイム 午後6時30分～9時30分

クリスマスの夜を優雅にLet's Dance!

参加費 ひとり500円(ソフトドリンク付き)

定員 40人

申込 電話でいずみホール(☎72-8800)へ。

事情によって内容が変わる場合があります。

“緊急地震速報”がスタート

震度5弱以上と推定した地震の際に、強い揺れ(震度4以上)の地域の名前を揺れが来る前にテレビなどでお知らせするものです。

問合せ 気象庁地震火山管理課 ☎03-3212-8341

気象庁ホームページ <http://www.jma.go.jp/>

緊急地震速報について

<http://seisvol.kishou.go.jp/eq/EEW/kaisetsu/index.html>

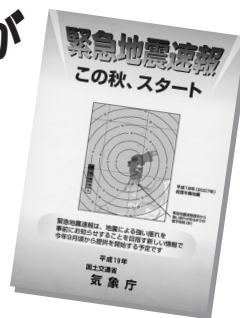

ホール・イベント



いずみホール

10月	日	月	火	水	木	金	土
	①	2	3	4	5	6	
7	8	⑨	10	11	12	13	
14	⑮	16	17	18	19	20	
21	⑒	23	24	25	26	27	
28	㉓	30					

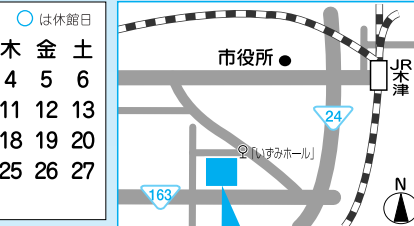

いずみホール(中央交流会館)
☎72-8800 [月曜日休館]

男の魚料理教室第3弾

男子厨房に入るべし。魚のさばき方からはじめます。

と き 10月9日(火)・24日(水) 11月13日(火)・28日(水) 全4回

午前9時30分～正午

定員 16人(8人以下の場合は開講しません)

受講料 ひとり8,000円(4回分 食材費含む)

講師 林 健次郎 氏

京都府教育庁推奨映写会

教育・啓蒙用に京都府教育庁が推奨する映像。 無料

何かを得ることができます。アニメ映像もあります。

と き 10月19日(金) 11月11日(日) 12月14日(金) 午後1時～3時ごろ

内容 1週間程度前に決まります。(作品は3～4本)

ラッシュさんの英会話教室

英国人ラッシュさんのブリティッシュ・イングリッシュの初級講座です。

と き 11月6日～平成20年3月18日

火曜日(月2～3回) 全10回

午前9時30分～11時

事情によって日程が変わる場合があります。

定員 15人(10人以下の場合は開講しません)

受講料 ひとり8,000円(10回分)

講師 リー・ラッシュ 氏

李 林遥さんの中国語入門講座

北京生まれの李先生。ニイハオからはじめます。

と き 11月17日～平成20年3月8日

土曜日(月2～3回) 全10回

午前9時30分～11時

事情によって日程が変わる場合があります。

定員 15人(10人以下の場合開講しません)

受講料 ひとり8,000円(10回分)

講師 李 林遥 氏



第2回加茂フォトコンテスト

- テーマ 加茂町の自然と文化財、史跡、産業、人の営みなど「加茂町の四季」の写真
- 応募期間 12月1日(土)～平成20年1月31日(木)必着
- 応募資格 作 品 カラープリント、4ツ切り(ワイドを含む) デジタルカメラでの撮影も可です。(A4サイズ可、プリントしたものに限りです)
- 審査員 写真家 矢野建彦 氏(日本写真家協会(JPS)会員)、NHK文化センター講師、朝日カルチャーセンター講師)
- 各 賞 最優秀賞(1点:賞金5万円、賞状、副賞)
優秀賞 (2点:賞金1万円、賞状、副賞)
佳 作 (未定:賞状、盾、副賞)
- 問合せ 加茂町観光協会(・Fax 76-8170)(月・水・金 午前10時～午後4時)
http://www.kamokankoukyokai.jp
産業振興課 75-1220
- 主 催 加茂町観光協会

歩こう会 牛松山

- 牛松山、別名「丹波富士」は、亀岡市街の北に位置する身近な山で、山頂には金比羅神社、麓には愛宕神社があります。(歩行時間 約4時間)
- と き 10月14日(日) 雨天中止
- アクセス

JR線利用の場合

- 加茂駅(7:45) 木津駅(7:51 乗り換え 7:53) 京都駅(8:32 乗り換え 8:42) 亀岡駅(9:16)

近鉄線利用の場合

- 山田川駅(7:51) 木津川台駅(7:53) 新田辺駅(8:08着 下記の急行に乗り換え)
高の原駅(7:59) 新田辺駅(8:11) 京都駅(8:35着 上記のJR線に乗り換え)

- JR木津駅と近鉄京都駅での乗り継ぎ時間が短い
ため、乗り換えは速やかをお願いします。

- 近鉄京都線は、必ず前から1両目に乗車ください。

- コース 亀岡駅...新保津橋...福性寺...金比羅神社...牛松山山頂...愛宕神社...新保津橋...JR 亀岡駅

- 交通費 約1,900円
- 持ち物 弁当、雨具(必携) 水筒、タオル、その他各自が気づいた物

- 保 険 各自で加入ください。

- 申 込 10月10日(水)までに、社会教育課 73-2323 中央体育館内へ。

- 主 催 木津川 山の会 藤井 72-6502

読書週間行事「本のリサイクル」

- 加茂図書館所蔵の保存年数の過ぎた雑誌等を無料で提供します。

- と き 10月27日(土)～11月11日(日)

- ところ 加茂図書館
雑誌は1人5冊まで。期間中でも在庫がなくなり次第終了します。

防災講演会

- 近年、大規模な地震が頻繁に発生しており、**無 料**日本は地震の活動期に入ったと言われています。防災講演会に参加し、安心・安全な地域づくりに役立てましょう。
- テーマ 「地域の力を防災に」

- 講師:同志社大学政策学部 教授 風間規男 氏
「京都府の地震環境」

- 講師:京都大学防災研究所地震予知研究センター
准教授 片尾 浩 氏

- と き 10月23日(火) 午前9時45分～正午
- ところ 加茂文化センター「あじさいホール」
- 対 象 一 般

- 定 員 500人(先着順)

- 問合せ 危機管理課 75-1206

- (財)消防科学総合センター、京都府、木津川市
八ガキ、Faxまたは電子メールに郵便番号、住所、氏名(団体名)、電話番号を明記の上下記へ。

- 京都府総務部防災課
〒602-8570 京都市紙九区上京区下立売通
新町西入藪ノ内町

- 075-414-4475 Fax075-414-4477

- E-mail: shobo@pref.kyoto.lg.jp

木津高等学校PTA教育講演会

- と き 10月14日(日) 午後1時～(受付)
- ところ 京都府立木津高等学校 視聴覚室
- 対 象 本校PTA会員や木津川市民 50名程度
- 内 容 「思春期のこどもとつきあうには」

- ～個性と自律心を伸ばす子育て～

- 府立心身障害者福祉センター付属リハビリテーション病院

- 精神科・神経内科医(木津川市教育委員) 有賀やよい 氏

- 問合せ 京都府立木津高等学校 担当 大嶋(副校長)

- 〒619-0214木津川市木津内山田34

- 72-0031 Fax72-0032

わくわく「ミニはんこ」にトライ

- ～みんな集まれ 木津川っ子わくわくトライ～
棒状の石の面をけずって、年賀状にも押せる「かわ
いミニはんこ」を作ります。

- と き 11月24日(土)
- 午前の部 午前10時～11時30分

- 午後の部 午後1時30分～3時

- ところ アスパアやましろ1階「練習室」

- 対 象 市内にお住まいの小学3年生～6年生の児童

- 親子参加も大歓迎です。

- 定 員 各部15人(先着順)

- 参加費 200円(当日徴収)

- 持ち物 鉛筆、消しゴム

- 申込・問合せ 10月10日～17日(土日を除く)午前8時30分
～午後5時30分に、電話で社会教育課 73-
2323 中央体育館内へ。

- 主 催 教育委員会

平成19年中に家屋を新築・増築・取り壊しをされた方へ

「実態調査」にご協力ください

- 固定資産税は、毎年1月1日現在、土地・家屋・償却
資産を所有されている方に課税されます。
市では、家屋の固定資産税の評価額を適正に算出する
ため、一軒ずつ新築・増築・取り壊しされた家屋の実
態調査をおこなっています。税務課係員が調査吏員証
を持って伺いましたときは、調査にご協力ください。
なお、ご不審のときは、税務課へ連絡ください。

- 問合せ 税務課 75-1203

生花・布花・和紙人形「和」展

- 木津川台駅で、13年間、生花、布花、和紙人形な
どの展示を続けてきた「和」の会の作品展です。

- 1/10サイズの天神祭催太鼓の地車や、中国少数民族衣
装の和紙人形なども展示します。多数ご来場ください。

- と き 10月19日(金)～21日(日)
- 午前10時～午後4時(21日は午後3時まで)

- ところ 木津川台3丁目集会所(川舟公園内)

- 問合せ 池田 73-2451

木津児童館 漁業体験学習

- ～育てよう 一人ひとりの人権意識～

- と き 10月27日(土) 雨天決行

- 集 合 木津児童館 午前8時45分

- ところ 田尻海洋交流センター(大阪府)

- 参加対象 市内にお住まいの木津児童館に来館登録している小学生

- 定 員 20人(申込多数の場合抽選)

- 参加費 ひとり2,000円(当日徴収)

- その他・参加申込書は児童館にあります。(印鑑を持参ください)

- ・参加者に、後日くわしい案内状を送ります。

- ・参加決定後は、キャンセル料500円が必要になります。

- ・海の状況で中止になる場合があります。

- (その場合11月10日に順延)

- ・参加人数が少ない場合、中止になることがあります。

- ・昼食は捕れた魚をバーベキューにしたものです。

- ・漁船に90分乗船します。

- 申込・問合せ 10月17日(必着)までに直接参加申込書を持
参するか、はがきに、児童の氏名(ふりがな)、
学校名、学年および保護者の住所、氏名、電
話番号を記入し、捺印のうえ下記へ。

- 〒619-0214 木津川市木津清水27-4

新庁舎建設工事のお知らせ

- 市役所新庁舎の建設工事をおこなっています。現在、基礎
部分を施工中です。平成21年8月までの長期工事となり、
周辺住民の方や、市役所に来庁される方にはご迷惑をおか
けしますが、安全確保に努めて工事を進めていきますので、
みなさまのご協力をお願いします。

- 問合せ 庁舎建設室 75-1205

ATR・NICTけいはんな 研究発表会2007

- 恒例のATR(国際電気通信基礎技術研究所)研究発
表会をNICT(情報通信研究機構)と共催でおこないます。
ロボットデモや日英中音声翻訳デモなど、情報通信を
身近に体験できるコーナーも用意しています。

- と き 11月1日(木) 午前10時～午後5時

- 11月2日(金) 午前10時～午後4時

- ところ・問合せ

- 株式会社国際電気通信基礎技術研究所

- (精華町光台2丁目2-2)

- 95-1111 E-mail: expo2007@atr.jp

- URL http://www.atr.jp/html/expo/index_j.html

10月の南加茂台公民館講座・教室の予定

- 障害者とともに「なんでもやってみよう～笑って健康に～」

- と き 10月4日(木) 午前10時～正午

- ところ 南加茂台公民館

- 季節の素材で料理教室

- と き 10月11日(木) 午前10時～午後2時

- ところ 加茂文化センター

- ママが作るおやつ教室

- と き 10月12日(金) 午後1時30分～3時30分

- ところ 瓶原公民館

- 人権ワークショップ「ものの見方、考え方」

- と き 10月13日(土) 午後2時～4時

- ところ 加茂文化センター

- 親子で楽しむお話の世界

- と き 10月13日(土) 午後2時～3時30分

- ところ 南加茂台公民館

- バラエティー講座「ストレッチ体操教室」

- と き 10月20日(土) 午後1時30分～3時30分

- ところ 南加茂台公民館

- 人権ワークショップ「ものの見方、考え方」

- と き 10月27日(土) 午後2時～午後4時

- ところ 加茂文化センター

- 公民館の子ども広場

- と き 毎週土曜日 午後9時～正午

- 毎週水曜日 午後1時～5時

- ところ 南加茂台公民館

- 申込・問合せ 受講希望の方は、南加茂台公民館 76-5959へ。

-

-

-

-

-

-

-

-

-

-

-

-

-

-

-

-

-



木津生きがい大学11月講座

～少年の主張大会～

と き 11月3日(土) 午後1時30分～

ところ いずみホール(中央交流会館)

問合せ 社会教育課 73-2323

会場へは送迎バスを運行します。

送迎バス時刻表(行き)

出発時間	バス停留所	地 域
12:00	木津川台7丁目バス転回場	木津川台地区
12:04	木津川台2丁目バス停	木津川台地区
12:07	木津川台1丁目バス停	木津川台地区
12:10	大宮神社前	吐師地区
12:18	相楽台北バス停	兜台・相楽台地区
12:21	曽根山点滅信号	大里・曽根山地区
12:37	木津川市役所前	市役所周辺
12:47	相楽小学校北側	大里地区
12:57	兜台4丁目バス停	兜台地区
13:00	兜台1丁目バス停	兜台地区
13:10	UR都市機構前	兜台・相楽台地区
13:14	相楽台小学校南側	相楽台地区
12:00	木津川市中央体育館	中央体育館周辺
12:10	JR木津駅	駅前団地・駅周辺
12:15	中部消防本部前	峠・灯籠寺・サンプラザ
12:18	鹿背山バス停	鹿背山地区
12:20	御霊神社	上津・重衡住宅地区
12:33	清水橋バス停	北の庄・泉川団地地区
12:56	州見台8丁目バス停	州見台地区
12:58	州見台6丁目バス停	州見台地区
13:01	州見台5丁目バス停	州見台地区
13:04	木津南ソレイユ・近商前	梅美台地区
13:11	梅美台小学校前	梅美台地区
13:18	幣羅坂神社	市坂地区
13:20	市坂バス停	市坂地区

帰りのバスの時刻は「講座」終了時にお知らせします。

女性センター短期講座

「世界の家庭料理を楽しむ」

～本場 ペルシャの家庭料理をつくろう～

と き 10月28日(日) 午前9時30分～正午

ところ 女性センター(福祉会館)

メニュー・マストオキアル(ヨーグルトときゅうりのサラダ)

・ポロイエサーデ(ごはん)

・キャバーブエクビデ(ハンバーグの串焼き)

・ホレシェエバデンジャン(なすびのシチュー)

講 師 シラジ クリスチナ ミチエ 氏

対 象 市内にお住まい又はお勤めの方

定 員 20人(先着順)

料 金 500円(材料費)

持ち物 エプロン、ふきん、タッパー

申込・問合せ 10月25日までに、料金を添えて女性センター

(72-7719、Fax72-1399 月・祝日休館)へ。

その他 当日のキャンセルは返金できません。



けいはんな音楽祭 2008

歌を通じて交流を深めましょう。

無 料

と き 平成20年3月23日(日) 午前11時～午後4時30分

ところ けいはんなプラザ「メインホール」

出演団体募集

対 象 けいはんな地域および近隣地域の合唱団

参加費 1,300円×人数(高校生以下800円×人数)

1団体2,000円(運営協力費)

応募締切 11月10日(土)

問合せ 横尾友子 0743-71-1057

主 催 けいはんな音楽文化の会

後 援 木津川市、京田辺市、精華町 など

加茂運動会

木津川市になって初めての加茂地区「スポーツ祭りの日」加茂運動会をおこないます。多数の参加をお待ちしています。

と き 10月14日(日) 午前9時30分～午後3時頃

小雨決行(雨天中止)

ところ 加茂小学校「グラウンド」

種 目 モーニングセット、ねらいをさだめて、3人

4脚、大なわとび、幼児のかけっこ、玉入れ、

チーム対抗リレー、ジャンボクイズ...など

事務局 石本 76-4387

主 催 加茂スポーツ・推進サークル

後 援 木津川市、木津川市教育委員会、木津川市体

育協会、木津川市加茂町商工会

警察のコーナー

交通事故発生状況(概数)

平成19年8月

区 分	木津川市	笠置町	和束町	精華町	南山城町	合 計
件 数	24	1	0	13	4	42
死 者	0	0	0	0	0	0
負傷者	40	1	0	15	6	62

木 津 警 察 署 ☎72-0110

相楽交番 ☎73-6033 加茂交番 ☎76-2065 山城交番 ☎86-2049

消防のコーナー

消防統計

火災

平成19年8月

木津川市	笠置町	和束町	南山城町	合 計
4	0	0	0	4

救急

木津川市	笠置町	和束町	南山城町	合 計
221	16	27	23	290

相楽中部消防署 ☎72-2119

木津警察署ホットメッセージコーナー

振り込め詐欺被害が多発しています

～すぐにお金を振り込まず、必ず家族や警察に相談を～

平成19年上半期中の振り込め詐欺(架空請求詐欺、融資保証金詐欺、オレオレ詐欺など)の被害状況は、全国的には6,898件・被害総額約97億円で、昨年より減少していますが、まだまだ多くの方が被害にあっています。

木津署管内でも、昨年中に18件・被害総額約2,700万円の被害がありましたが、本年も8月末現在で9件・被害総額約1,180万円と、依然として多発しています。被害内容は、架空請求詐欺5件、融資保証金詐欺3件、オレオレ詐欺1件となっています。

犯人は、狡猾で言葉巧みに被害者の心情に入り込んできます。また、他人名義の銀行口座や携帯電話を利用するなど、手口が巧妙化しているため、一旦被害にあえば被害回復が困難である場合が多く、くれぐれも注意することが大切です。

最近の被害事例

○架空請求詐欺被害例

木津川市内に住むAさん(80歳代男性)は、本年3月、自宅に「民事訴訟裁判告知」と題するハガキが届き、不安になってハガキにあった電話番号に電話したところ、「裁判取り下げ費用として50万円振り込んでください」と言われ、振り込んだところ、次は「示談金として200万円振り込んでください」とお金を要求され、結局、3回にわたって総額350万円を振り込まされた。

○融資保証金詐欺被害例

精華町内に住むBさん(20歳代男性)は、本年8月、見知らぬ男から携帯電話で「6万円の契約料金を振り込んでもらえれば30万円を融資します」と言われ、これを信じて振り込んだが、「入金が確認できなかったので再度振り込んでください」などと言われ、数回約6万円を振り込み、不審に気づいて返金を申し立てると「返金手続き料金として10万円振り込んでください」などと次々とお金を要求され、結局30回にわたり約240万円を振り込まされた。

○オレオレ詐欺

木津川市内に住むCさん(70歳代女性)は、本年2月、学校長を騙った男から「息子さんが生徒にわいせつ行為をした。示談金を支払えば被害届は出さない」との電話を受け、犯人が自宅に差し向けたタクシーで銀行に行き300万円を振り込まされた。

振り込め詐欺に遭わないために

- ☆ 直ぐにお金を振り込まず、本人や家族に確認する。(オレオレ詐欺)
- ☆ 融資話でお金の振り込み要求があれば要注意。(融資保証金詐欺)
- ☆ 身に覚えのない請求は自分から連絡せず無視する。(架空請求詐欺)

相楽地域安全連絡会議

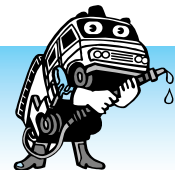
URL <http://www.souraku-anzen.net/>

消防News

地震

～日ごろから災害に備えよう！～

地震はいつ来るか分からない怖い災害です。だからこそ普段から地震についての関心をもち、いざというときに落ち着いて行動できるようにしましょう！

非常用品を備えておこう！

災害時に備える非常用品は、緊急避難のときに持って逃げる「非常持出品」と災害後の生活をささえる「非常備蓄品」に分けて備えましょう。

非常持出品は、すぐ持ち出せる場所に置きましょう。



非常持出品

水、ビスケット、ラジオ、懐中電灯、予備の電池などを用意しておきましょう。



非常備蓄品

非常備蓄品は、最低3日分用意しておきましょう。1年に1回、定期的な入れ替えや補充も大切です。

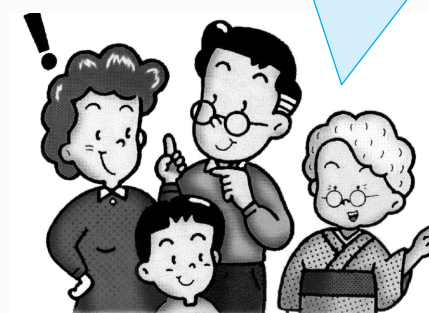

相楽中部消防組合消防本部

72-2119

URL <http://www.sourakuchubu119-kyoto.jp/>



ふるさと散歩 10月

～ 燈明寺山一周 ～

秋色の雑木林の山路にさまざまな秋の実が見られます。

と き 10月13日(土) 午前9時～正午頃 小雨決行
集 合 JR加茂駅東口 午前9時
コース JR加茂駅東口 長坂道 大倉墓地 瀬谷不動 山田 高ノ塚藤堂高虎供養墓 御霊神社 JR加茂駅東口

料 金 100円(運営協力金)
持ち物 帽子、飲み物 など
申 込 必要ありません。
問合せ NPO法人 ふるさと案内・かも
・Fax76-3989



郷土史学習会

～ 相楽の歴史と文化を学ぶ ～

と き 10月19日(金) 午後1時30分～3時
ところ 加茂文化センター2階「研修室」
テーマ 近世村落の成立と展開
講 師 城南郷土史研究会代表 中津川 敬朗 氏
料 金 300円(資料代)
定 員 50人(先着順)
申込・問合せ NPO法人 ふるさと案内・かも
・Fax76-3989

けいはんな 親子里山の自然観察会

～ 秋の里山の自然を観察して遊ぼう ～

私たちの住む関西文化学術研究都市には、里山が多く残り、いろいろな生きものが住んでいます。秋の里山を探検しながら、植物や鳥、動物、昆虫を観察しましょう。自然にクワイの先生がみなさんと一緒に歩きます。

と き 11月10日(土) 午前9時～正午(予定)
ところ けいはんなプラザの北側の里山
集 合 けいはんなプラザ郵便局前(午前9時)
対 象 小学生と保護者(小学3年生～6年生は単独参加可)
定 員 30組(先着順)
参加費 1組500円(テキスト代など)
申 込 電子メール、Faxまたは郵送で、参加者氏名、学年、住所、連絡先を下記へ。
〒619-0237 相楽郡精華町光台1-7 けいはんなプラザ・ラボ棟2階
けいはんな文化学術協会 親子里山の自然観察会係
・Fax95-5110 E-mail: kvc@m3.kcn.ne.jp

その他・電話での申し込みはできません。
・単独参加の場合も、集合場所へは保護者が送迎してください。
・持ち物や服装については参加申込者に連絡します。
・雨天時は室内プログラムに変更します。

主 催 NPO法人 けいはんな文化学術協会
後 援 木津川市、精華町

けいはんなフィールドミュージアム2007

～ 大仏鉄道遺構巡り ～

今回は、木津川市誕生を記念し、約100年前に開通し、わずか9年余りで廃線となった「大仏鉄道」の遺構を巡る(JR木津駅～加茂駅間 約10kmのウォーキングをおこないます。

と き 10月27日(土) 午前10時～午後1時ごろ
雨天決行 受付 午前9時30分～
集合・解散 JR木津駅東口ロータリー
対 象 小学生以上(小学生は保護者同伴)
定 員 150人(申込多数の場合は抽選)
料 金 100円(イベント保険料含む)
申 込 10月15日(必着)までに往復はがき、またはFaxで、氏名(ふりがな)、郵便番号、住所、電話番号、Fax番号、年齢、参加人数(最大10人)を明記し、下記へ。
〒619-0237 相楽郡精華町光台1-7 財団法人 関西文化学術研究都市推進機構
「けいはんなフィールドミュージアム2007」係
95-5105 Fax95-5104
詳しくは<http://www.krif.jp/>をご覧ください。

その他・昼食は用意していません。
・当日、加茂駅東口で「木津川市加茂まつり」がおこなわれており、物産展や模擬店の出店があります。

主 催 けいはんなフィールドミュージアム運営委員会
共 催 関西本線奈良亀山間複線電化促進同盟会

ショートテニス教室

体力のない方でも簡単にできるニュースポーツです。

と き 11月14日(水)・22日(木)・30日(金)
午後8時～9時30分
ところ 中央体育館「アリーナ」
対 象 市内にお住まい又はお勤めの18歳以上の方
定 員 30人(先着順)
参加費 1人1回100円(保険料：当日徴収)
申込・問合せ 11月4日までに電話で社会教育課 73-2323 中央体育館内)へ。
その他・用具は主催者側で用意します。
・主催者でスポーツ傷害保険に加入します。
・運動のできる服装で、体育館シューズを持参してください。

主 催 教育委員会
主 管 木津川市体育指導委員会

木津『少年の主張』大会

旧木津町区域で選出された小学生・中学生の代表が、普段の家庭生活や学校生活、また、地域での活動などの中で感じていること、考えていることを発表します。若い世代の主張を、ぜひ聞きに来てください。

と き 11月3日(祝・土) 午後1時30分～
ところ いずみホール(中央交流会館)多目的ホール
問合せ 社会教育課 73-2323
主 催 木津川市青少年育成委員会 木津支部

ふれあい文化講座

テーマ1 「偽文書からみる畿内地域史 無 料」
椿井文書の分析を通じて」
講 師 枚方市市史資料調査専門員 馬部 隆弘 氏

テーマ2 「史跡興福寺の境内整備」
講 師 元奈良国立文化財研究所所長 鈴木 嘉吉 氏

と き 10月27日(土) 午後1時30分～4時30分
ところ いずみホール(中央交流会館)
定 員 200人(先着順)
申込・問合せ 10月5日から文化財保護課(75-1232)へ。
主 催 木津川市、木津の文化財と緑を守る会、興福寺

中央体育館一般開放

中央体育館を1日開放します。今回はバドミントンとファミリーバドミントンを楽しみましょう。

と き 10月8日(祝・月) 午前9時～午後4時
対 象 市内にお住まい又はお勤めの方
申 込 当日受付(事前の申し込みは必要ありません)
その他・主催者でスポーツ傷害保険に加入します。
主 催 木津川市バドミントン連盟
木津川市ファミリーバドミントン連盟
後 援 教育委員会、木津川市体育協会

生活習慣病フォーラム「メタボリックシンドローム」

～ どうしたら内臓脂肪を減らせるか～

と き 10月28日(日) 午前10時～正午
ところ 公立山城病院9階「会議室」
内容・講演 「メタボリックシンドロームとは何か」
山城病院院長 中埜 幸治 院長
・身体測定(身長、体重、体脂肪、内臓脂肪、腹囲)
・運動療法体験
・健康相談(運動療法、栄養、薬剤、検査、看護)
後 援 きょうと健康長寿推進相楽地域府民会議
申 込 必要ありません。
問 合 公立山城病院 庶務課 72-0235
その他 公共の交通機関をご利用ください。

河川の急な増水に注意

川での楽しい釣りや水遊びも、時に急な増水で水難事故につながる場合があります。

秋の台風の時節、大雨やダムの放流等による、河川の急な増水から身を守りましょう。

河川の増水による事故から身を守るには・・・

- ・天気予報などで、こまめに最新の情報を仕入れる。
- ・いざという時の避難路を確認しておく。すぐに避難できないところへ行かない。
- ・自分たちがいるところでは雨が降っていないくても、上流で多量の雨が降れば急に増水するおそれがあることを認識しておく。
- ・流木やゴミなどが流れてきたら、すぐに川から出る。
- ・パトロールの人たち、消防、警察、河川管理者の注意には必ず従いましょう。

管理課 75-1221

公立山城病院 職員募集

職 種	募集人数	応 募 資 格
看 護 師	60人	昭和43年4月2日以降の出生者で、免許取得者に限る。(平成20年3月卒業見込者も可。ただし、国家試験合格が条件)
助 産 師		

受付期間 四次 10月15日(月)～31日(水)
五次 11月20日(月)～12月5日(水)
(土・日・祝日は受け付けしません)

受付場所 公立山城病院 総看護師長室(不在時庶務課)

試験日程 四次 11月2日(金) 午前9時～
五次 12月9日(日) 午前9時～

必要書類 申込書(山城病院庶務課・総看護師長室にあります)、履歴書(必要事項を記入押印し、3か月以内に撮影した写真を貼付、制服と靴のサイズを明記)、免許証または卒業見込証明書、健康診断書(当院所定用紙)

職 種	募集人数	応 募 資 格
理学療法士	若干名	昭和54年4月2日以降の出生者で、免許取得者に限る。(平成20年3月卒業見込者も可。ただし、国家試験合格が条件)
作業療法士		
言語聴覚士		

受付期間 10月1日(月)～22日(月)
(土・日・祝日は受け付けしません)

受付場所 公立山城病院 庶務課

試験日程 11月(予定)

必要書類 申込書(山城病院 庶務課にあります)、履歴書(必要事項を記入押印し、3か月以内に撮影した写真を貼付)、職種別免許証または卒業見込証明書、健康診断書(当院所定用紙)

採用予定 平成20年4月1日

問合せ 公立山城病院 72 0235
URL: <http://www.yamashiro-hp.jp/>

卑弥呼の里と茶問屋めぐり

多くの三角縁神獣鏡が発見された椿井大塚山古墳などをめぐります。茶問屋街では、スタンプを集めると参加賞がもらえます。(歩行距離 約10km)

と き 10月28日(日) 小雨決行
集 合 JR棚倉駅(午前9時45分)
解 散 JR上粕駅(午後3時30分)
コース 棚倉駅 アスピアやましろ 椿井大塚山古墳 小林家住宅 天竺堂遺跡 環濠集落路地 茶問屋街スタンプラリー 泉橋寺 上粕駅

料 金 ひとり300円(資料代、保険代)
持ち物 弁当、お茶、雨具
申 込 必要ありません。
問合せ 山城町ふるさと案内人の会
86-5025 Fax86-2560
主 催 山城町ふるさと案内人の会

2007
October
10月
今月の予定

各種相談の問合せ

日時・場所は右の予定表を参照し、
詳しい内容は問合せください。

年金相談

京都南社会保険事務所
075-643-3541

健康相談(要予約)

健康推進課 72-3310

保健センター相談(要予約)

木津保健センター 72-3310

加茂保健センター 76-8503

山城保健センター 86-5777

子育て相談(要予約)

木津子育て支援センター
71-1115

木津東部子育て支援センター

71-8041

加茂子育て支援センター

76-2130

山城子育て支援センター

86-4843

電話相談も受け付けています。

人権相談

人権推進課 72-3522

女性センター相談

女性センター 72-7719

いじめ・不登校等対策

カウンセリングルーム(要予約)

学校教育課 75-1230

電話相談は毎週金曜日

午前10時～午後6時

72-2650

行政相談

市民課 75-1210

法律相談所(要予約)

南部法律相談センター

075-231-2378

法律相談(要予約)

心配ごと相談

社会福祉協議会

木津支所 72-5532

加茂支所 76-4338

山城支所 86-4151

府民無料法律相談(要予約)

木津地域総務室 72-0051

交通事故相談

木津地域総務室 72-0051

4日(木)	
5日(金)	健康相談 午前9時～11時30分 加茂保健センター いじめ・不登校等対策カウンセリングルーム 午前10時～午後6時 中央図書館 心配ごと相談 午後1時～4時 庁舎北別館
6日(土)	
7日(日)	
8日(月)	
9日(火)	健康相談 午前9時～11時30分 木津保健センター 人権相談 午後1時～4時 木津人権センター 乳幼児予防接種(ポリオ-旧木津町域) 午後1時30分～ 木津保健センター
10日(水)	心配ごと相談 午後1時30分～4時 加茂ふれあいセンター 乳幼児予防接種(ポリオ-旧山城町域) 午後1時30分～ 山城保健センター
11日(木)	交通事故相談 午前9時～午後4時 木津地域総務室 人権・行政相談 午後1時～4時 加茂文化センター 行政相談 午後1時30分～4時 庁舎北別館
12日(金)	いじめ・不登校等対策カウンセリングルーム 午前10時～午後6時 中央図書館 法律相談 午後1時～3時30分 木津老人福祉センター 女性センター相談 午後1時～3時 女性センター
13日(土)	
14日(日)	プチコンサートIN木津川 午後2時～3時40分 アスピアやましろ
15日(月)	乳幼児予防接種(BCG-旧木津町域) 午後1時30分～ 木津保健センター
16日(火)	健康相談 午前9時～11時30分 木津保健センター 心配ごと相談 午前9時30分～正午 山城福祉センター 乳幼児予防接種(ポリオ-旧木津町域) 午後1時30分～ 木津保健センター
17日(水)	乳幼児予防接種(ポリオ-旧加茂町域) 午後1時45分～ 加茂保健センター
18日(木)	健康相談 午前9時～11時30分 加茂保健センター
19日(金)	いじめ・不登校等対策カウンセリングルーム 午前10時～午後6時 中央図書館 心配ごと相談 午後1時～4時 西部交流会館
20日(土)	
21日(日)	
22日(月)	健康相談 午前9時～11時30分 木津保健センター 法律相談 午後1時～4時 加茂ふれあいセンター 乳幼児予防接種(ポリオ-旧木津町域) 午後1時30分～ 木津保健センター
23日(火)	健康相談 午前9時～11時30分 加茂保健センター 乳幼児予防接種(BCG-旧加茂町域) 午後1時45分～ 加茂保健センター
24日(水)	年金相談 午前10時～午後3時 庁舎北別館 心配ごと相談 午後1時30分～4時 加茂文化センター 乳幼児予防接種(ポリオ-旧山城町域) 午後1時30分～ 山城保健センター
25日(木)	健康相談 午前9時～11時30分 山城保健センター
26日(金)	いじめ・不登校等対策カウンセリングルーム 午前10時～午後6時 中央図書館 女性センター相談 午後1時～3時 女性センター
27日(土)	木津川市加茂まつり 午前9時30分～午後4時30分 加茂駅東公園など
28日(日)	木津川市加茂まつり 午前9時30分～午後4時30分 加茂駅東公園など
29日(月)	
30日(火)	
31日(水)	乳幼児予防接種(BCG-旧山城町域) 午後1時30分～ 山城保健センター
11月	
1日(木)	
2日(金)	いじめ・不登校等対策カウンセリングルーム 午前10時～午後6時 中央図書館
3日(土)	木津川市やましろまつり 午前10時～午後4時 アスピアやましろ



情報ラインナップ

Information line up

市民45歳以上ソフトボール大会

と き 11月4日(日) 予備日11月11日(日)

ところ 男子の部 赤田川グラウンド 南加茂台小学校
女子の部 南加茂台小学校

対 象 市内にお住まいの又はお勤めの45歳以上(平成19年
4月1日現在で満44歳以上)の方で編成するチーム
・男子の部(男子及び女子で編成されたチーム)
・女子の部(女子のみで編成されたチーム)

参加費 1チーム2,000円

申 込 10月21日までに、参加申込書に必要事項を
記入し、参加費を添えて社会教育課(73-
2323 中央体育館内)へ。

その他・10月26日 午後8時から中央体育館「会議
室」で代表者会議(諸注意、組合抽選など)を
おこないますので、チームの代表者の方は必
ず出席ください。

・各部共2チーム以上の参加がない場合は中止
することがあります。

主 催 木津川市ソフトボール協会

後 援 教育委員会、木津川市体育協会

市民ミックステニス大会

と き 11月25日(日) 午前9時～ 予選リーグ戦
12月 2日(日) 午前9時～ クラス別トーナメント
雨天の場合 12月9日(日)

ところ 次の各施設のテニスコート
木津川台公園、兜谷公園、スポーツセンター、
梅美台公園

クラス ミックスダブルス(予選リーグの結果によるク
ラス別トーナメント)

対 象 市内にお住まい又はお勤めの方、木津川市テ
ニス協会員で構成するペアの方

料 金 1組1,000円

申込・問合せ 11月9日までに、参加申込書に料金を添えて、
社会教育課(中央体育館内 73-2323)へ。

その他・申し込みはペアをお願いします。

・選手変更(1人まで)は、当日受付まで申し出
てください。

・組合せと試合時間は11月14日以降に各テニ
スコートに掲示します。

・主催者でスポーツ傷害保険に加入します。

主 催 木津川市テニス協会

後 援 教育委員会、木津川市体育協会

読書週間講演会

紙芝居に魅せられて - 紙芝居の魅力を語る

と き 11月4日(日) 午後2時～3時30分

ところ 加茂図書館 研究室

講 師 手作り紙芝居作家 桐畑 珠里氏

申込不要。当日図書館へお越しください。

市民テニススクール

はじめてラケットを握る方から、ゲームを楽しまれ
る方まで、個人のレベルに合わせて指導します。

と き 11月3日～平成20年1月11日 週1回(全7回)

ところ 木津川台公園テニスコート

対 象 市内にお住まい又はお勤めの18歳以上の方

定 員 各クラス12人

料 金 7,000円(7回分)

申込・問合せ 10月17日 午前8時45分～10時

料金を添えて、直接中央体育館ロビーへ。

10月18日 午前9時～

電子メールまたはFaxに、氏名、住所、電話
番号を下記へ。

E-mail: mf3471@yahoo.co.jp Fax72-0779

電子メール、Faxができない方はテニス協会
(090-3161-0779)へ。

その他・申込少数の場合、そのクラスに限り開講しな
いことがあります。

・主催者でスポーツ傷害保険に加入します。

・直接受付以外の方へは、注意事項などを送付
します。

・料金を注意事項に記載の振込先に振り込みく
ださい。

主 催 木津川市テニス協会

曜日	クラス	時 間	開始日
月	初 級 者	午前9時30分～11時	11月 5日
火	初 心 者	午前9時30分～11時	11月 6日
水	中 級 者	午前9時30分～11時	11月 7日
木	中上級者	午前9時30分～11時	11月 8日
金	初中級者	午前9時30分～11時	11月 9日
土	初 級 者	午後3時～4時30分	11月 3日
土	中 級 者	午後4時30分～6時	11月 3日
日	初中級者	午前9時～10時30分	11月 4日

木津高校バドミントン教室

木津高校では、地域の中学生の体育・スポー **無 料**
ツの活動推進の一環として、バドミントン教室をおこ
ないます。

と き 10月20日・27日、平成20年2月2日・9日(土)
全4回 午前9時～11時

ところ 木津高等学校「体育館」

講 師 木津高等学校 保健体育科

藤井 聡 教諭(バドミントン部顧問)

対 象 市内にお住まいの中学生

定 員 60人(先着順)

申 込 10月1日～12日に、氏名、年齢、性別、所属
中学校名、連絡先(電話番号) 競技経験を、
電話またはFaxで木津高等学校(72-0031
Fax72-0032)へ。

その他 府立高校サタデー広場活動事業に係る傷害保
険に加入します。



木津区域

Garbage Collection

Please put your garbage in its designated place before 8 a.m. on collection day. Do not put your garbage out the night before. Inquiry: Machibikasuisinka (Sanitation Sec.) Kizugawa city Office
Tel: 75-1215 Fax: 72-3900

燃やすごみ
Combustible

台所ごみ・木くず・紙くずなど
Kitchen waste, dust etc.

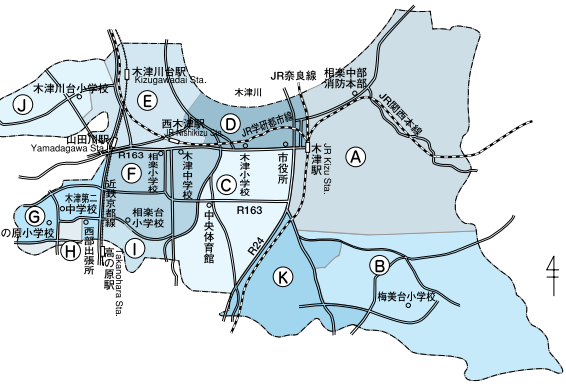
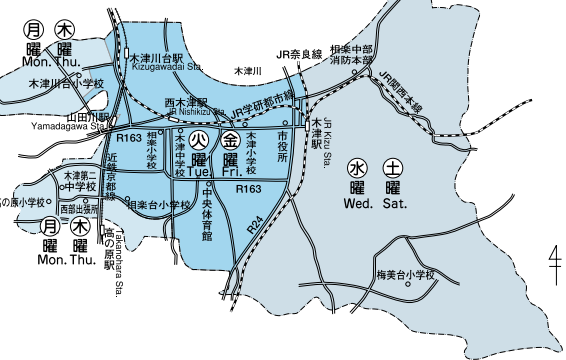

ビニール・プラスチック容器包装
Plastic casing / wrapping

レジ袋・シャンプー容器・玉子ケースなど
Grocery bags, shampoo bottles, egg cartons etc.

A 区域	B 区域	C 区域	D 区域	E 区域	F 区域
木曜 (Thu.)	月曜 (Mon.)	木曜 (Thu.)	水曜 (Wed.)	水曜 (Wed.)	月曜 (Mon.)

G 区域	H 区域	I 区域	J 区域	K 区域
金曜 (Fri.)	火曜 (Tue.)	火曜 (Tue.)	金曜 (Fri.)	火曜 (Tue.)

粗大ごみ
Large size

机・自転車・ストーブ・タンスなど
Desk, bicycle, stove, chest etc.

ブラウン管テレビ・冷蔵庫・冷凍庫・洗濯機・エアコン・パソコン・バイクは収集できません。

A 区域	B 区域	C 区域	D 区域
11月29日(木)	10月13日(土)	10月31日(水)	11月16日(金)
E 区域	F 区域	G 区域	H 区域
10月30日(火)	12月22日(土)	12月21日(金)	11月30日(金)
I 区域	J 区域	K 区域	
12月 8日(土)	11月 2日(金)	10月27日(土)	

収集できないごみ
タイヤ・廃油・バッテリー・農薬・劇物・消火器などの処理は購入店又は専門業者にご相談ください。

Please note that we are unfortunately not able to accept dangerous materials, chemicals, car-batteries, tires or oil etc. These items should be taken to the store from which you bought them.

燃やさないごみ
Incombustible

ビン・かん・陶器類・蛍光灯など
(Bottles, cans, pottery etc.)

ビニール・プラスチックごみ
Plastic goods waste

ビデオテープ・歯ブラシ・靴など
(Video tapes, tooth brushes etc.)

(注) 必ず、別々の袋に入れて出してください。

A 区域	第1・3火曜	10月 2日・16日	11月 6日
B 区域	第1・3木曜	10月 4日・18日	11月 1日
C 区域	第2・4月曜	10月 8日・22日	11月12日
D 区域	第1・3月曜	10月 1日・15日	11月 5日
E 区域	第2・4土曜	10月13日・27日	11月10日
F 区域	第2・4木曜	10月11日・25日	11月 8日
G 区域	第2・4火曜	10月 9日・23日	11月13日
H 区域	第1・3金曜	10月 5日・19日	11月 2日
I 区域	第2・4水曜	10月10日・24日	11月14日
J 区域	第1・3水曜	10月 3日・17日	11月 7日
K 区域	第2・4金曜	10月12日・26日	11月 9日

飲料用紙パック
Paper bottles

ペットボトル
Plastic bottles

拠点回収

決められた場所へ出してください。

第1火曜	A 区域・D 区域
第2火曜	B 区域・C 区域・K 区域
第3火曜	E 区域・H 区域・I 区域
第4火曜	F 区域・G 区域・J 区域

Permanent collection points for paper bottles / plastic bottles

We regret that due to lack of space, no details in English are available. Please ask your neighbors and/or the Kizugawa city office for information regarding collection points.

古紙類（新聞・雑誌・ダンボール・古布など）
Used paper, magazine, corrugated cardboard, and cloth

「燃やすごみ」の中に紙、古紙類が54パーセントも含まれています。古紙類をリサイクルすることで燃やすごみの量を半分に減らすことができます。

古紙類集団回収事業
古紙類等の集団回収にご協力ください。
集団回収で古紙類（古紙、雑誌、ダンボール、紙パック、古着）を収集された場合、補助金（予算範囲内）をお支払いします。

拠点回収

梅美台公園南側歩道	第3月曜日
梅美台5丁目黄葉公園	第1木曜日 1月の回収は12月に繰上げになります。
州見台1丁目山藍公園	

古紙類...新聞・雑誌・ダンボール・古布・飲料用紙パックなどは完全リサイクルされます。「燃やすごみ」として収集されません。各地域で、定められた場所にきちんとお出ください。

Used paper, magazine, corrugated cardboard, and cloth must each be sorted out separately.

These items will be recycled and will not be treated as combustible waste.

Please ask your neighbors and /or the Kizugawa city office for information regarding the designated place and collection days.

加茂区域

各ごみは、決められた日の、朝8時30分までに出してください。

行政区別収集区域表（燃やすごみ以外）

区 域	行 政 区
A 区域	1 南加茂台4・6・8・9丁目
	2 南加茂台12・13・14・15丁目
B 区域	1 南加茂台1・2・3・5丁目
	2 南加茂台7・10・11丁目
C 区 域	井平尾、岡崎、河原、西、東、登大路、仏生寺、口畑
D 区 域	里、二本松、観音寺、大野、法花寺野
E 区 域	新町(駅西1含む) 南町、西町、中町、東町(駅西2含む) 中森、兎並、山ノ上、北
F 区 域	兎並西(駅東4含む) 駅東1・2・3、小谷上、小谷下、銭司、山田、奥畑
G 区 域	高田、当尾地区全域

粗大ごみ

ブラウン管テレビ・冷蔵庫・冷凍庫・洗濯機・エアコン・パソコン・バイクは収集できません。

A 区域 1	A 区域 2	B 区域 1	B 区域 2	C 区域
10月13日(土)	10月20日(土)	10月27日(土)	10月29日(月)	10月18日(木)
D 区域	E 区域	F 区域	G 区域	
11月15日(木)	10月19日(金)	11月16日(金)	12月 8日(土)	

ペットボトル

キャップは取り除いてください。

A 区域 1・2	第4月曜	E 区域・F 区域	第4火曜
B 区域 1・2	第2月曜	G 区域	第2金曜
C 区域・D 区域	第4月曜		

山城区域

各ごみは、決められた日の、下記の時間までに出してください。

拠点回収

決められた場所へ出してください。

燃やすごみ

新聞・雑誌・ダンボール
古着・紙製容器包装

A 区域(毎月第3木曜日)
イ 区域(毎月第3金曜日)
※A 区域: 綺田・平尾(鳴子川より北)
イ 区域: 上粕北部・上粕南部
北河原・椿井・神童子
平尾(鳴子川より南)

朝8時まで

燃やさないごみ

ビン、かん、陶器類、蛍光灯など

ビニール・プラスチックごみ

ビデオテープ、歯ブラシ、靴など

(注) 収集日は同じ日ですが、必ず別々の袋に入れて出してください。

A 区域	第2・4水曜	10月10日・24日	11月14日
B 区域	第2・4木曜	10月11日・25日	11月 8日

A 区域	上粕北部・上粕南部
B 区域	綺田・平尾・椿井・北河原・神童子

前日の夕方まで

燃やすごみ（台所ごみ・木くず・紙くずなど）

月・木曜	観音寺、大野、法花寺野、北新町の一部、中新町の一部、南町、西町、中町、東町(駅西2含む) 中森、岡崎の一部、河原、南加茂台1・8・9・12・14丁目、プレステマンション
火・金曜	二本松、高田、北新町の一部、中新町の一部、南新町(駅西1・駅東1の一部含む) 兎並、兎並西(駅東4含む) 山ノ上、北、小谷上、小谷下、山田、当尾地区全域、南加茂台3・4・5・6・10・15丁目
水・土曜	里、銭司、井平尾、岡崎の一部、西、東、登大路、仏生寺、口畑、奥畑、駅東1・2・3 プレステマンションを除く、南加茂台2・7・11・13丁目

燃やさないごみ（ビン・かん・陶器類・蛍光灯など）

A 区域1・2(第2・4木曜)	10月11日・25日	11月 8日
B 区域1・2(第1・3月曜)	10月 1日・15日	11月 5日
C 区域 第2・4水曜	10月10日・24日	11月14日
D 区域 第2・4木曜	10月11日・25日	11月 8日
E 区域 第2・4金曜	10月12日・26日	11月 9日
F 区域 第2・4火曜	10月 9日・23日	11月13日
G 区域 第1・3木曜	10月 4日・18日	11月 1日

ビニール・プラスチックごみ（ビデオテープ・歯ブラシ・靴など）

A 区域1・2(第1・3火曜)	10月 2日・16日	11月 6日
B 区域1・2(第1・3木曜)	10月 4日・18日	11月 1日
C 区域 第1・3木曜	10月 4日・18日	11月 1日
D 区域 第1・3木曜	10月 4日・18日	11月 1日
E 区域 第1・3金曜	10月 5日・19日	11月 2日
F 区域 第1・3金曜	10月 5日・19日	11月 2日
G 区域 第2・4月曜	10月 8日・22日	11月12日

ビニール・プラスチック容器包装（レジ袋・食品カップなど）

A 区域1・2	B 区域1・2	C 区域	D 区域	E 区域	F 区域	G 区域
金曜	水曜	月曜	月曜	火曜	火曜	水曜

粗大ごみ

ブラウン管テレビ・冷蔵庫・冷凍庫・洗濯機・エアコン・パソコン・バイクは収集できません。

1 区域	2 区域	3 区域
10月13日(土)	10月27日(土)	11月10日(土)
4 区域	5 区域	6 区域
11月24日(土)	12月 8日(土)	12月22日(土)

1. 区域(上粕南部・国道24号線より西側)
2. 区域(上粕北部・国道24号線東側)
3. 区域(椿井・北河原・南平尾(鳴子川より南))
4. 区域(南平尾(鳴子川より北)・神童子)
5. 区域(北平尾・南綺田(不動川より南))
6. 区域(南綺田(不動川より北)・北綺田)

飲料用紙パック・ペットボトル

中を洗って、切り開き、乾かして

山城区域全域 第3水曜日

ビニール・プラスチック容器包装

菓子袋、レジ袋、食品トレーなど

山城区域全域 月曜日

けいはんなプラザ・フチコンサート IN 木津川 無料

毎週水曜日に、けいはんなプラザ・アトリウムロビーでおこなわれている好評なフチコンサート。
若手の演奏家が自慢の演奏を披露されています。しかし、平日のため、なかなか鑑賞できない方もおられると思
います。そこで、みなさんにもクラシック音楽を身近に感じていただくため、年2回フチコンサートを市でおこなって
おり、今回は平成19年度第1回目のコンサートです。
お気軽にクラシックを楽しむことができますので、ぜひご来場ください。

と き **10月14日(日)** 午後2時～3時40分(開場 午後1時30分～)
ところ アスピアやましろ

第1部

出演者 本山 加奈(ピアノ)、松田 千夏(ピアノ)
曲 目 ビゼー：歌劇「カルメン」より 序曲
モシュコフスキー：スペイン舞曲集より 第1番、第2番、第5番
中田喜直：四手連弾のための組曲「日本の四季」より
ビゼー：子供の遊び Op.12より 第1番、第8番、第11番、第12番

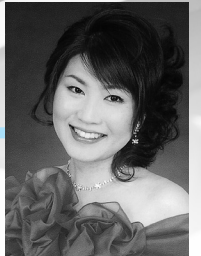

本山 加奈



松田 千夏

第2部

出演者 大森 香奈(マリンバ)、関口 康祐(ピアノ)
曲 目 D.フレイドマン：マシュマロ
V.モンティ：チャルダース
F.メンデルスゾーン：ヴァイオリンコンチェルトより 第1楽章
E.サミュエル：リベルタンゴ
楠田陽子(採譜)：思い出の四季 ～日本の歌より～
横山菁児：マリンバとピアノのためのカプリス ～竹田の子守唄による～



大森 香奈



関口 康祐

学研・企業振興課 ☎75-1201

出前「ごみ分別教室」を開催します

合併後のごみ分別について、「もっと知りたい」「もっと勉強したい」「もっと分かりたい」と思われている方、
みなさんがおこなわれる会合や会議などの場をお借りして、ごみ分別が楽しく分かる教室をおこないます。
一人ひとりのごみ分別の徹底から、ごみ減量化を進めましょう。

会 場	分別教室の開始時間		備 考
出前「ごみ分別教室」 〔市民のみなさんの 会合などの場〕	平 日	午前9時～午後5時	開始日時：まち美化推進課と調整 費 用：無料(ただし、会場借上費用等は別) そ の 他：おおむね10人以上の集まりであること
リサイクル研修 ステーション	平 日	午前9時～午後5時	開始日時：リサイクル研修ステーションと調整 ※休館日：月曜日・祝日(月曜日が祝日の場合のその翌日) 定 員：50人まで 費 用：無料 会 場 費：無料
	土曜日		
	日曜日		
申 込 先	まち美化推進課(本庁) ☎75-1215 Fax 72-3900 E-mail：machibika@city.kizugawa.lg.jp		
	リサイクル研修ステーション(木津神田2-1) ☎75-2140 Fax 75-2141 E-mail：kizugawa-res@city.kizugawa.lg.jp		

▼出前教室の注意事項

- ・収益事業としておこなわれる場合や、特定の政治・宗教の表現を目的とする場合は対象としません。
- ・市内で市民を対象とした会合(自治会、サークルなど)とします。
- ・開催時間は、説明と意見交換をあわせて、おおむね30分程度とします。
- ・多くの方に利用いただくため、同一団体への説明は1回とします。
- ・費用は無料ですが、会場の手配とその費用負担は申込者でお願いします。(リサ研を除く)
- ・分別で分からないものがあれば、必ず当日にご持参ください。



※「木津川市廃棄物減量等推進員の会」の協力を得て取り組んでいます。