

令和元年度 第3回木津川市行財政改革推進委員会

会 議 次 第

日時:令和元年11月19日(火)午後2時～

場所:木津川市役所5階 全員協議会室

1. 開 会

2. 議 事

(1) 令和元年度第2回外部評価

- ①No. 63「外郭団体の見直し(社会福祉協議会)」(社会福祉課)
- ②No. 87「公民館講座(受益者負担)の見直し」(社会教育課)

3. そ の 他

4. 閉 会

<配布資料>

議事(1)①関係

令和元年度「第3次行財政改革行動計画」外部評価調査票

関連資料① 社会福祉法人木津川市社会福祉協議会組織図(2019年度)

関連資料② 社会福祉法人木津川市社会福祉協議会理事及び監事選出規程

関連資料③ 平成30年度木津川市社会福祉協議会給与補助金の内訳

関連資料④ 地域福祉推進事業費補助金

関連資料⑤ 社会福祉協議会運営補助金(加茂ふれあいセンター管理分)

参考資料 社協ガイドブック

議事(1)②関係

令和元年度「第3次行財政改革行動計画」外部評価調査票

関連資料① 平成30年度講座開催実績等一覧 公民館講座(南加茂台公民館)

関連資料② 平成30年度講座開催実績等一覧 市民講座・生涯学習講座(東部交流会館)

令和元年度第2回外部評価資料

No.63 「外郭団体の見直し （社会福祉協議会）」

・ 令和元年度「第3次行財政改革行動計画」外部評価調査票 … P 1

・ 関連資料① 社会福祉法人木津川市社会福祉協議会組織図（2019年度）… P 3

・ 関連資料② 社会福祉法人木津川市社会福祉協議会理事及び監事選出規程 … P 4

・ 関連資料③ 平成30年度木津川市社会福祉協議会給与補助金の内訳 … P 5

・ 関連資料④ 地域福祉推進事業費補助金 … P 6

・ 関連資料⑤ 社会福祉協議会運営補助金（加茂ふれあいセンター管理分） … P 7

・ 参 考 資 料 社協ガイドブック

令和元年度「第3次行財政改革行動計画」外部評価調査票

項目 No 項目名 項目内容	63 外郭団体の見直し（社会福祉協議会） 市と社会福祉協議会との関係のあり方について整理し、今後の方向性・改善案を検討します。 また、法人監査を実施するとともに、委託料・補助金等の適正化、経営改善の支援策などについて引き続き協議を行います。		
項目設定年度／区分	H30 設定／ <input type="checkbox"/> 検討	所管部局	健康福祉部 社会福祉課

【評価・財政効果等の動き】

	H30	R1（H31）	R2	R3	R4
検討年度	⇒	⇒	⇒	⇒	⇒
評価	S：特に良好に進捗 A：良好に進捗 B：概ね進捗 C：進捗に課題あり				
	B				
主な指標等					
効果額（千円）	（H29 年度一当該年度）人件費補助等関連事業費（千円）				
	0				
目標					

【取組み実績・特記事項】

H30	これまでと同様に、市社協と連絡調整や課題・懸案事項の解消について、毎月1回協議を実施し、市社協に対する補助金交付への精査に努める。
R1	
R2	
R3	
R4	

【調査事項①】

○本年度（前年度実績）の評価（S・A・B・C）を判断した主な理由
補助金額を市社協と協議調整したところ、昨年度と同額での補助金額となったため。
○昨年度までの取組実績を踏まえた、本年度以降の取組み方針
本年度以降についても、補助金の増額は行わない予定としている。
※評価Cの場合のみ記載
○今後（見直し後）の具体的な事業スケジュール

【調査事項②】

○有効性（項目内容を達成できたか。その内容は有効であるか。）
補助金等の適正化について社会福祉協議会と協議を行い、補助金額を決定した。
○効率性（費用対効果は。）
※項目達成による財政効果や事務負担の軽減と、見直し後の将来的な見通しなどを踏まえて記載。 現状維持であったため、補助金の増額には至らなかった。
○市民満足度（「結果（内容）」は市民にとって望ましいものか。）
一番補助金額の大きい職員給与において、過度ではなく、必要最低限の補助金を交付していることから、満足とまではいかないが、一定の評価には値すると思われる。
○適切なプロセス（手順等は適切であったか。）
※検討開始～項目達成までの主な手続きを時系列（箇条書き）に記載。 毎月、市社協と協議を重ね、他課の給与を含んだ委託料等を精査し、今年度の補助額の確定に至ったことから、適切なプロセスを経てのものであるといえる。

社会福祉法人 木津川市社会福祉協議会 組織図(2019年度)

2019.9.1.



社会福祉法人 木津川市社会福祉協議会 理事及び監事選出規程

第1条 この規程は、定款第18条に規定する理事及び監事の選出については、この規定の定めるところによる。

第2条 理事の選出は、別表所属団体から選出されたものにつき、評議員会の決議によって選任する。

1. 地域の代表	4名
2. 学識経験者	4名
3. 民生委員・児童委員協議会	4名（単位民協各1名）
4. ボランティアセンター運営委員会の代表	1名
5. 老人クラブ連合会	1名
6. 高齢者福祉施設	1名
7. 身体障害者協議会	1名
8. 児童福祉関係団体	1名
9. 行政機関	1名

第3条 監事は、評議員会の決議によって選任する。

2 監事の選任には、財務管理について識見を有する者と社会福祉事業についての識見を有する者を選任する。

附 則

この規程は、平成19年3月12日から施行する。

附 則

この改正規程は、平成23年4月16日から施行する。

附 則

この改正規程は、平成25年4月12日から施行する。

附 則

（施行期日）

この改正規程は、定款の認可のあった日から施行する。

平成30年度木津川市社会福祉協議会給与補助金の内訳

①役員報酬（平成30年度）

役員役職・人数	報酬合計	うち職員給与補助額
会長1名	600,000円	0円
副会長3名	360,000円	0円

※役員報酬に対する給与補助は、平成28年度をもって廃止

②正職員人件費（平成30年度）

職員役職・人数	人件費合計	うち職員給与補助額
正職員10名	53,998,731円	45,942,520円

③嘱託職員人件費（平成30年度）

職員役職・人数	人件費合計	うち職員給与補助額
嘱託職員3名	6,090,769円	4,054,220円

④臨時職員賃金（平成30年度）

職員役職・人数	賃金合計	うち職員給与補助額
臨時職員5名	10,717,180円	3,554,260円

報酬・人件費・賃金総額	職員給与補助総額
71,766,680円	53,551,000円

参考 平成30年度木津川市社会福祉協議会人件費の財源内訳（役員報酬を除く）

費目	実績額	備考
市補助金	53,551,000円	社会福祉協議会給料補助
府社協受託金	3,539,000円	地域福祉権利擁護事業専門員設置費
〃	2,250,000円	生活福祉資金相談員
市委託金	1,754,959円	老人福祉センター
〃	1,955,000円	ファミリーサポートセンター
〃	454,902円	生活支援体制整備事業1層
〃	6,065,370円	生活支援体制整備事業2層
社協繰入	1,236,449円	時間外手当・資格手当（法人・生活支援体制整備事業分）
合 計	70,806,680円	

地域福祉推進事業費補助金

補助金の目的

生活圏に根ざした小地域において、住民・ボランティアの参加による在宅福祉活動を展開するとともに、地域での見守り活動を強化することで、誰もが安心して生活できる地域社会づくりを行うための地域福祉活動事業、子育て活動支援事業、ボランティア活動支援事業への助成を行う。

平成30年度地域福祉推進事業事業実施報告

実施期間		平成30年4月1日から平成31年3月31日まで	
実施内容		ふれあいサロン、登録サロン、世代間交流事業、災害ボランティアセンター	
利用者延べ人数		30,382人（サロン26,972人、世代間交流事業3,410人）	
収入額	市補助金	2,841,000 円	
	赤い羽根共同募金区分間繰入金収入	637,338 円	社協配分金繰入
	歳末たすけあい募金区分繰入金収入	130,000 円	社協配分金繰入
	共同募金配分金収入	175,000 円	府共募配分金
	合 計	3,783,338 円	
支出額	事業費支出	496,838 円	
	諸謝金	76,060 円	講師料
	消耗器具備品費	203,457 円	コピー、用紙、無線機等
	損害保険料	2,610 円	行事保険
	資料図書費	48,974 円	子育て情報紙
	旅費交通費	11,540 円	災害ボランティア研修
	通信運搬費	36,138 円	郵送料・電話代
	業務委託費	68,300 円	研修会（アスピア技師）
	食材料費	27,760 円	備蓄
	手数料	1,620 円	振込み手数料
	会議費	15,552 円	お茶等
	雑費	4,827 円	コピー代等
	助成金支出	3,286,500 円	
	助成金支出	3,286,500 円	サロン・三世代交流
	合 計	3,783,338 円	

社会福祉協議会運営補助金(加茂ふれあいセンター管理分)

補助金の目的

市内在住の高齢者・障害児者・子育て中のサロン活動やボランティア活動、小地域支部の交流会やつどい等の拠点として、つながり作り、生きがい作りに資するセンターの管理運営が必要であるため、建物の維持管理（清掃や各種点検、修繕）、日常的に発生する水光熱費の支払い、関係各機関との連絡等を行っており、その費用に対して助成を行う。

平成30年度加茂ふれあいセンター管理運営事業事業実施報告

実施期間		平成30年4月1日から平成31年3月31日まで	
実施内容		木津川市在住の高齢者・障害児者・子育て中のサロン活動やボランティア活動、小地域支部活動の場として施設を活用し、住みよい町づくり、生きがいづくりに資している。	
利用者延べ人数		10,034名	
収入額	市補助金収入	2,985,000 円	市補助金
	社協負担額	4,078 円	
	合 計	2,989,078 円	
支出額	事業費支出	2,989,078 円	
	水道光熱費	1,357,403 円	水道130,024円、 ガス131,668円、 電気1,095,711円
	消耗器具備品費	455,890 円	トイレトーパー、掃除用消耗品、トナー等
	賃借料	26,877 円	電話機リース
	修繕費	102,253 円	誘導灯修繕
	通信運搬費	230,483 円	電話代、FAX代
	業務委託料	813,796 円	清掃523,600円 床ワックス248,400円 電話工事等41,796円
	手数料	2,376 円	振込み手数料
	合 計	2,989,078 円	

木津川市社会福祉協議会 本・支所等所在地

- **本 所**
- **木 津 支 所**
- **木津川市災害ボランティアセンター**

★ 電 話：0774-71-9559
★ F A X：0774-72-7690
★ Eメールアドレス：kizugawashakyo@friend.ocn.ne.jp

- **木津川市ボランティアセンター**

★ 電 話・F A X：0774-72-9155

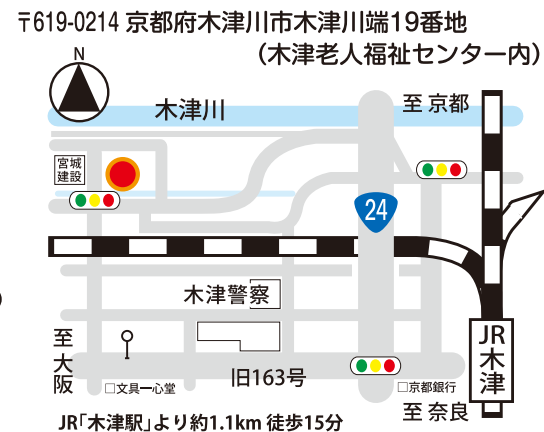

- **加 茂 支 所**

★ 電 話：0774-76-4338
★ F A X：0774-76-8277
★ Eメールアドレス：kizugawashakyo@friend.ocn.ne.jp

- **木津川市地域包括支援センター 加茂**

★ 電 話：0774-76-0001
★ F A X：0774-76-8277

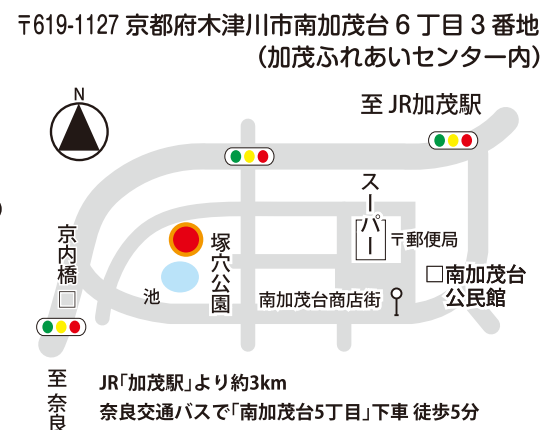

- **山 城 支 所**

★ 電 話：0774-86-4151
★ F A X：0774-86-4521
★ Eメールアドレス：kizugawashakyo@friend.ocn.ne.jp

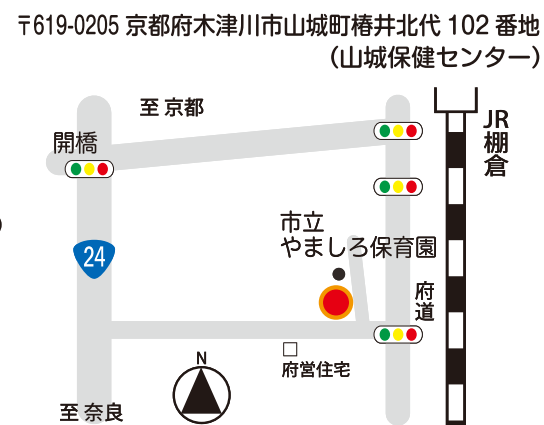

- **介護保険事業所ケアセンター ハッピーコスモス**

★ 電 話：0774-73-2080 (代表)
★ F A X：0774-73-2191
★ Eメールアドレス：siyakai@jasmine.ocn.ne.jp

- **木津川市地域包括支援センター 木津西**

★ 電 話：0774-75-1294
★ F A X：0774-75-1295
★ Eメールアドレス：kizunishi_houkatu@aroma.ocn.ne.jp

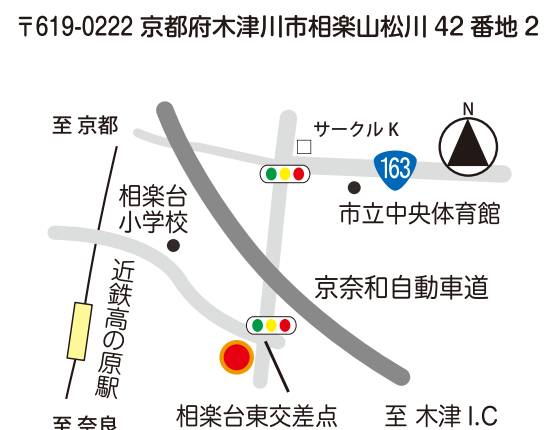

社 協 ガイドブック



ハッピーコスモスちゃん

社会福祉法人
木津川市社会福祉協議会

社会福祉協議会（通称：社協）とは？

社会福祉協議会とは、社会福祉法という法律に基づいて全国の都道府県・市区町村に設置された公共的な団体です。誰もが安心して暮すことのできる福祉のまちづくりを、住民の皆様やボランティア、関係団体、機関と共に考え、問題解決に取り組む活動をしています。これらの活動は住民の皆様の会費によって支えられています。

木津川市社会福祉協議会の組織

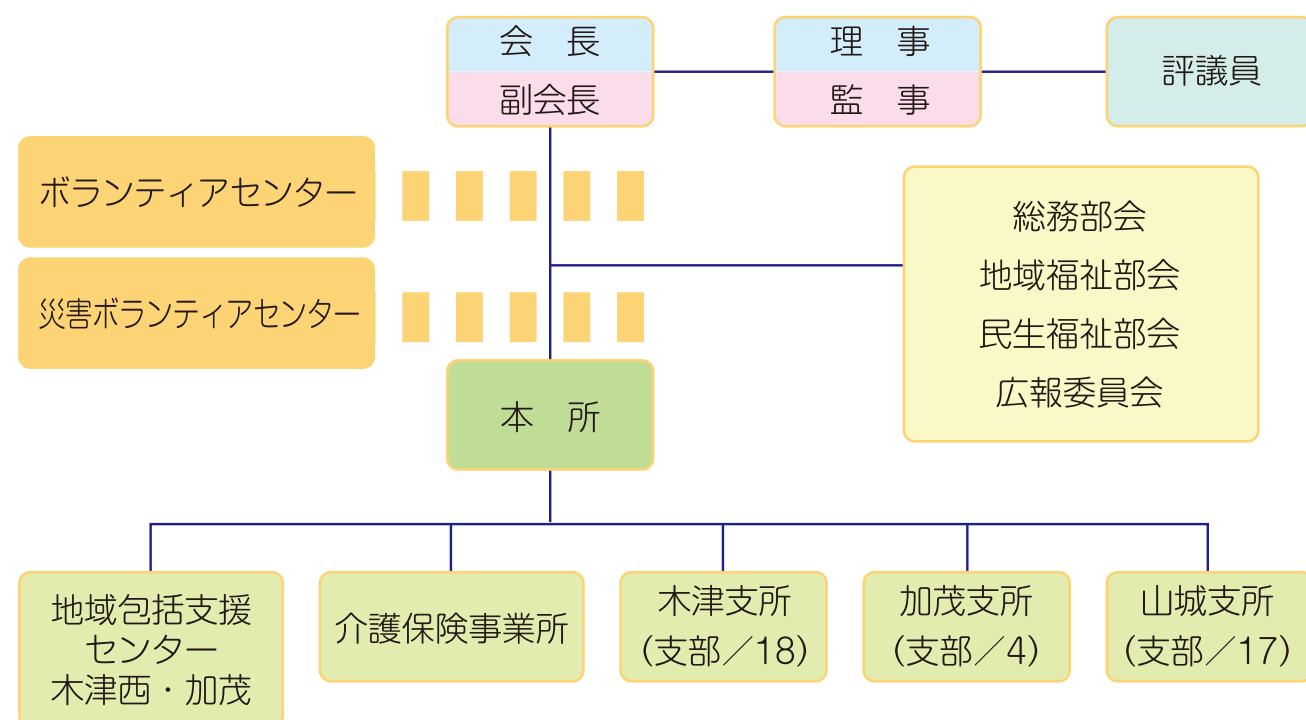

木津支所 (18支部) 木津町 木津 本町西 本町東 宮ノ裏 鹿背山 梅谷 市坂 下川原 曾根山 大里 北之庄 東吐師 西吐師 兜台 相楽台 東木津川台 西木津川台

加茂支所 (4支部) 加茂 瓶原 当尾 南加茂台

山城支所 (17支部) 北綺田 南綺田 北平尾 南平尾 神童子 北河原 椿井 上粕1番区 上粕2番区 上粕3番区 上粕4番区 上粕5番区 上粕6番区 上粕7番区 上粕8番区 上粕9番区 上粕10番区

第2次木津川市地域福祉活動計画をつくりました。

「第1次木津川市地域福祉計画・木津川市地域福祉活動計画」で掲げた将来像(基本理念)を引き継ぎ、本計画は、地域福祉計画と地域福祉活動計画を一体化した、木津川市における「市民と市のマスタープラン」として策定しました。本計画は、すべての市民が近隣の人とのつながりを大事に育み、住民が中心となった支えあいを広げていくことをめざします。

基本理念

思いやり

あふれる笑顔

ひろがる輪

～みんなで福祉のまちづくりを進めよう～

基本目標

交流する地域づくり

すべての住民がつながり、交流するまちをつくります。

課題を解決する活動づくり

福祉課題の把握から解決までが、円滑なまちをつくります。

地域福祉の基盤づくり

福祉社会の基盤となる環境・情報・人・組織・ネットワークを強化します。

地域福祉の担い手と役割

市民(住民)

- 福祉サービスの利用主体
- 地域の中で互いに支え、支えられる地域福祉の主役

地域組織

- 自治会は、地域のきずなづくりの基盤
- 社協支部役員、民生児童委員は、地域の福祉コーディネーター
- 自主防災組織、老人会等各種団体は、地域での支え合いの現場の担い手

福祉事業者等

- 事業者は、福祉サービスの提供や人材育成の拠点
- 当事者団体は、参加交流と情報の集約拠点
- 福祉団体・ボランティア団体は、様々な福祉活動の担い手

社協

- 地域福祉活動の支援、福祉関連の団体・人材・情報の交流拠点
- 公共と民間のつなぎ役

市(行政)

- 福祉関係制度の整備、公的福祉サービスの提供団体
- 民間福祉活動の環境整備と支援基盤

交流する地域づくり

1. 地域のきずなづくり

近所付き合いのすすめ

自治会、民生児童委員、学校など、地域と関わる様々な人や機関が連携して「近所付き合いのすすめ」を全市的な運動として実施しています。

地域組織の強化

社会福祉協議会の活動を円滑に推進するために各支所に支部を設置しています。
支部は、市社協と連携しながら小地域福祉活動を推進し、安心して住めるまちづくりをめざして、いろいろな事業をおこなっています。

2. 様々な交流の促進

広域的なイベントの実施

世代の違いや、障がいの有無などに関わらず様々な立場の人々が交流する機会をつくっています。

- ・福祉ふれあいまつり
- ・障がい児・者のつどい

地域での交流



高齢者交流会



世代間交流



福祉ふれあいまつり

同じ地域に暮らす人々が、互いに知り合い交流する機会をつくっています。

3. 安心・安全な地域づくり

災害から守り合うまちづくり



木津川市災害ボランティアセンター設置運用訓練



防災ワークショップ

常設型で「木津川市災害ボランティアセンター」を設置し、市民・地域の防災力を高めています。

「防災」をキーワードに地域のつながりをつくっています。

防犯・交通安全の推進

4. 話し合いの場づくり

地域における話し合いの機会・拠点づくりを支援しています。

住民が話し合う機会づくり

地域懇談会や団体懇談会を開催しています。



地域懇談会



小地域ネットワーク研修会

課題を解決する活動づくり

1. 相談体制の充実と生活課題の把握

相談しやすい窓口づくりと各種分野の連携による相談対応体制の充実

C SW(コミュニティーソーシャルワーカー)とSC(生活支援コーディネーター)を各支所に配置し、個別支援と地域づくりを住民とともに取り組んでいます。

「地域包括支援センター木津西・加茂」の運営

市受託事業

高齢者が住み慣れた地域で安心して暮らしていけるよう長年培った地域でのつながりを活かしながら、介護、福祉、健康、医療等様々な面から総合的に支援していく機関です。

木津川市には、「木津西」「木津東」「加茂」「山城」の地域包括支援センターがあり、木津川市社協が「木津西」と「加茂」を委託され、運営しています。



介護予防啓発の様子

相談援助事業

お申込みはP10

● 法律相談(月1回)

相談員：弁護士(無料) 定員：5名

● 心配ごと相談(月1回)

相談員：民生児童委員・社協職員 定員：なし

市受託事業

必ず電話で予約してください。

* 予約は開催月の1日(土日祝の場合はその翌日)から受付

* 木津川市在住の方のみご利用いただけます。(1人年間1回の利用です。)

2. 健やかで生きがいのある暮らしづくりの支援

地域の拠点づくり

- ・サロンの立ち上げ支援
- ・体操をしたり、歌を歌ったり、ちょっと相談ができたり。

お互いに支え合える居場所をつくります。



ふれあいサロン

子ども・子育ての支援

●子育てネットワーク連絡会

●おもちゃの図書館の開催

ボランティアによるおもちゃの貸出しを行っています。

●子育てサロン(サークル)活動の支援

地域の集会所や公民館等で、子育て中のお母さん同士の仲間づくりを目的に活動しておられるサロンに活動資金を助成しています。

●ファミリーサポート事業 市受託事業

育児の援助を受けたい会員(おねがい会員)と育児の援助を行う会員(まかせて会員)が、互いに助け合う有償ボランティアの会員組織です。保育施設等への送迎や外出時の一時預かりなど、子育て家庭に必要な援助を地域でサポートします。



おもちゃの図書館



ファミサポ全体交流会

会員を募集しています

援助会員 (まかせて会員)

市内在住で子育ての援助が出来る20歳以上の人が対象です。特別な資格は必要ありませんが、申し込みとセンター主催の講習会の受講が必要です。

※原則子どもを預かる場所は、援助会員の自宅でを行います。宿泊を伴う援助活動はできません。

依頼会員 (おねがい会員)

市内に居住し、又は勤務する者で生後3か月児から小学校6年生以下のお子さんを持つ人が対象です。事前にセンターでの申し込みが必要です。

※おねがい会員とまかせて会員の両方の会員に登録することもできます。

利用料金・利用時間

区 分		報酬基準額 (一人当たり)
平日(月～金)	7時～20時まで	1時間 700円
土・日・祝日	7時～20時まで	1時間 800円

申し込み・
問い合わせ **木津川市社会福祉協議会
ファミリー・サポート・センター**
月～金 8時30分～17時15分
電 話 0774-71-9559
FAX 0774-72-7690

生活困窮者の自立支援(就労とくらしの安定支援)

貸付事業

お申込みはP10

●生活福祉資金

●緊急援護資金

●くらしの資金

市受託事業

相談に応じ、市と連携を取っています。

3. 福祉サービスの有効な利用の促進

福祉サービス利用援助事業

お申込みはP10

この事業は、高齢者や知的障がい者・精神障がい者が地域で安心して自立した生活をすることを支援するためのものです。判断能力が十分ではないため、福祉サービスの利用や日常の金銭管理が一人では不安な方に利用していただいています。

福祉サービスの利用をお手伝いします。

福祉サービスの利用で
困っている方には…

福祉サービスについての情報を提供し、サービス利用をお手伝いします。



役所などからの書類の手続きが
心配な方には…

役所などからの書類の手続きをお手伝いします。



日常的な金銭管理をお手伝いします。

支払いで困ったり
心配な方には…

公共料金の支払いのお手伝いや手続きをお手伝いします。



通帳やはんこの管理が
心配な方には…

通帳などの管理をお手伝いします。



住民参加型助け合いサービス

お申込みはP10

“困ったときはお互いさま”の気持ちを持つ人たちが会員となり、有料(実費程度)で清掃、洗濯及び買い物や病院への送迎などのサポートを行うものです。

【利用会員】木津川市に居住し、何らかの事情によって日常生活を営むのに支障のある方(福祉送迎サービスにおいては、介護認定・要介護・障害者手帳1、2級をお持ちの方・住民税非課税者)

【協力会員】木津川市に在住し、この事業の趣旨を理解し、家事、介助、送迎などのお世話の出来る方。協力していただいた方には、利用料と同額の活動費をお支払いします。

【賛助会員】この事業の趣旨に賛同し、資金等の援助をしていただく方

【サービスの内容】

家事援助サービス

- 調理
- 衣類の洗濯
- 掃除・整理整頓
- 生活必需品の買い物
- その他必要な家事

軽易な介助サービス

- 食事の介助
- 買い物の介助
- 通院の介助
- その他必要な介助

福祉送迎サービス

- 役所、学校、他の公共機関での手続き
- 病院治療(通院治療入退院)
- 福祉施設への事業会議等に参加
- その他、特に必要な送迎

特殊技能によるサービス

- ヘアカットサービス
- その他必要なサービス



【時 間】原則として平日8時45分から17時まで
(年末年始【12月29日～1月3日】は除く)

【年会費】利用会員：年額 1,000円 協力会員：年額 1,000円 賛助会員：1口 1,000円以上

【利用料】基本1時間 700円、1時間を越える場合 30分ごとに400円ずつ加算。
(送迎については市外は1時間 850円、特殊技能サービスについては、1回 1,000円です。)

車椅子等の貸出 木津川市在住の方に、無料で貸し出しをしています。

※介護認定を受けておられる方は短期(1週間)貸出しております。

お申込みはP10

配食サービス

市受託事業

お問い合わせはP10

食事の調理が困難な在宅の高齢者等に対して、月4回(週1回)ボランティアによる手作りのお弁当をお届けし、安否や健康状態の確認をしています。

【利用できる方】

おおむね65歳以上のひとり暮らし高齢者や高齢者世帯で調理が困難な方。

【利用料】 1食 300円



調理の様子

4.地域での支え合い活動の促進

ボランティアセンター

ボランティア活動を支援し、ボランティアの輪を広げます。

- ・ボランティアの登録
- ・ボランティア保険、福祉行事保険の受付窓口
- ・ボランティアの担い手づくり、研修会の開催
- ・ボランティア情報の発信
- ・ボランティア団体、NPO、企業との連携

ボランティアに協力をお願いします。

ボランティアに関するお問い合わせは・・・

木津川市ボランティアセンター

木津川市木津川端19番地
(木津老人福祉センター)

電話：0774-72-9155

FAX：0774-72-9155

「集う」活動の推進

●ふれあいサロンの活動支援

地域における身近な居場所として、高齢者や障がい児・者、子育てサロン活動を支援しています。サロンのない地域への立ち上げを支援したり、活動助成を行っています。

●こすもすカフェ

介護や物忘れにお困りの方が集う場、相談できる場です。認知症疾患医療センターや認知症の人と家族の会、民生委員、ボランティアなど多くの方々にご協力をいただいて、ほっこりしてゆったり過ごせる空間を作っています。



こすもすカフェ

「見守る」活動の推進

地域にお暮らしの高齢者が、いつまでも住み慣れたところで望むくらしが続けられるように、専門職と地域住民が連携して共に支えていけるように工夫しています。

- ・おせち料理のお届け
- ・見守り隊研修
- ・商店・企業の見守り活動の推進
- ・認知症高齢者等見守り及び声掛け訓練

認知症になっても安心・安全に外出できるまちづくりのために、認知症高齢者への声掛けや接し方を学び、地域全体で認知症の方と家族を支えます。



花配り



訓練の様子

地域見守り
ネットワーク活動のしくみ

地域福祉の基盤づくり

1. 共生の環境づくり

権利の擁護

バリアフリーのまちづくり

2. 情報の整備と発信

- 木津川市社協だより「きずな」の発行 福祉の情報を隔月でお届けしています。

- 木津川市社協ホームページの開設

木津川市社会福祉協議会

検索

3. 様々な人材、団体、活動支援の育成支援

福祉について知る機会を提供しています。

●体験学習

子ども、高齢者、障がい者やボランティアとの様々なふれあいや交流を通して、地域や社会福祉・社会問題への関心を高め、思いやりや優しさ、人としての本当の強さを学ぶものです。



おもちゃの図書館

4. 財源の確保

社協が地域の福祉活動を支えていくための貴重な財源です。

●社協会員

社協活動や地域福祉活動に、ご賛同いただき資金面から支えていただくサポーターです。社協を応援していただき地域福祉に参加するひとつの方法です。皆さまのご協力をよろしくお願いいたします。

【年会費】

一般会員：年額 1 口 1,000円 賛助会員：年額 5,000円以上
法人会員(企業、団体、施設等)：年額 3,000円以上
終身会員：100,000円

●福祉バザー

2年に1回、木津・加茂・山城の各会場で実施しています。バザーの収益金は、地域福祉充実のために使わせていただいています。

●赤い羽根共同募金・歳末たすけあい募金運動

木津川市共同募金会事務局として募金活動を推進しています。



バザー



歳末街頭募金

介護サービス事業

高齢者や障がい者が安心できる介護サービスを提供します。

介護サービス事業 ※利用料負担あり

在宅サービスの充実



機能訓練

天井から下がった赤いロープを使ってストレッチなどのトレーニングを行います。



通所介護事業 (デイサービス)

在宅で過ごされている要介護状態の方に、日帰りで入浴や食事、アクティビティ等のサービスを提供します。サービス提供地域内は送迎も行います。



施設内通貨

稼ぐ! 貯める! 使う
施設内通貨『シード』の採用により、活動意欲を高めます。

食 事

季節や行事に合わせた
バランスの良い手作りのお食事を提供しています。



基本理念

思いやり
あふれる笑顔
ひろがる輪

(予 防) 訪問入浴介護事業

要介護(要支援)の方が居宅にて安心・安全に入浴していただけるよう、必要に応じて入浴設備を持ち込み入浴の介助をいたします。



居宅介護支援事業 (ケアプランの作成)

要介護の方が、居宅にて可能な限り自立した生活を営むことができるよう、ご本人やご家族の要望をもとに、提供するサービスの立案・計画・各支援事業所との調整等を行います。

市受託事業

軽度生活支援事業

ひとり暮らしの高齢者で介護認定を受けておられない方が、自立した生活ができるように支援する木津川市のサービスです。社協からヘルパーを派遣し、軽易な日常生活の援助(買い物、掃除、洗濯など)を行います。

お困りごとがあったら

● 弁護士による法律相談 **法律相談** P4 参照

第2金曜日 13時～15時30分 木津老人福祉センター

● 生活上の心配ごと相談 **心配ごと相談** P4 参照

第1金曜日 13時30分～16時 月ごとに場所(支所)が変わりますので、お問い合わせ下さい。

● 子育てのサポートをしたい **ファミリーサポート事業** P5 参照

● 子育てのサポートを頼みたい

● 福祉サービスの利用方法 **福祉サービス利用援助事業** P6 参照

● 金銭管理の不安解消

● 生活資金が必要になった **生活福祉資金(通年)** P5 参照
緊急援護資金(通年)
くらしの資金(期間限定)

● 交通の便がなく通院に困った **住民参加型助け合いサービス** P6 参照

● 家事をするのが困難

● 調理をするのが困難 **配食サービス** P7 参照

● 介護に関する相談をしたい

● 近所の一人暮らしの高齢者が心配 **地域包括支援センター** P4 参照

● 地域の集まりに参加したい **ふれあいサロンの活動支援** P7 参照

● 車いす等を借りたい **福祉用具貸出事業** P6 参照

● イベント機器を借りたい
(テント、ポップコーン機、綿菓機、鉄板、輪投げなど)

● 介護サービスを利用したい **介護サービス事業** P9 参照

● ボランティアをしたい **ボランティアセンター** P7 参照

● ボランティアを頼みたい

● 福祉活動中の事故が心配 **ボランティア保険等** P7 参照

木津川市社協
☎71-9559

木津川市地域包括支援センター木津西
☎75-1294
木津川市地域包括支援センター加茂
☎76-0001

木津支所
☎72-5532
加茂支所
☎76-4338
山城支所
☎86-4151

ケアセンターハッピーコスモス
☎73-2080

木津川市
ボランティアセンター
☎72-9155

令和元年度第2回外部評価資料

No.87 「公民館講座 （受益者負担）の見直し」

・ 令和元年度「第3次行財政改革行動計画」外部評価調査票 … P 1

・ 関連資料① 平成30年度講座開催実績等一覧 公民館講座（南加茂台公民館） … P 3

・ 関連資料② 平成30年度講座開催実績等一覧 市民講座・生涯学習講座
（東部交流会館） … P 7

令和元年度「第3次行財政改革行動計画」外部評価調査票

項目 No	87 公民館講座（受益者負担）の見直し		
項目名	従来から無償としていた受講料（講座材料費は徴収）について、受益者負担のあり方を検討します。		
項目内容			
項目設定年度／区分	H30 設定／□検討	所管部局	教育部 社会教育課

【評価・財政効果等の動き】

	H30	R1 (H31)	R2	R3	R4
検討年度	○				
評価	S：特に良好に進捗 A：良好に進捗 B：概ね進捗 C：進捗に課題あり				
	B				
主な指標等					
効果額（千円）					
目標					

【取組み実績・特記事項】

H30	各種講座の受益者負担割合の積算を行ったが、今後、市全体での消費税増税に関する受益者負担の方針等と同時期に検討することとなった。
R1	
R2	
R3	
R4	

【調査事項①】

○本年度（前年度実績）の評価（S・A・B・C）を判断した主な理由
方針決定までは至っていないが、各種講座の受益者負担割合の積算まで完了したため。
○昨年度までの取組実績を踏まえた、本年度以降の取組み方針
市全体での消費税増税に関する受益者負担の方針等が決まり次第、各種講座の受益者負担割合の方針（決裁）を決定する。
※評価 C の場合のみ記載
○今後（見直し後）の具体的な事業スケジュール

【調査事項②】

○有効性（項目内容を達成できたか。その内容は有効であるか。）
公民館講座、生涯学習講座、市民講座において、現在材料費のみを受益者負担として受講生から徴収しているが、講座の講師料等についても受講生に一部負担を求めていく必要があるため、各種講座の受益者負担割合の積算は行ったが、方針決定までには至らなかった。
○効率性（費用対効果は。）
※項目達成による財政効果や事務負担の軽減と、見直し後の将来的な見通しなどを踏まえて記載。
平成31年度講座計画で積算した場合：歳入見込額 369千円
1 講座の受講料500円徴収
※通年講座については、受講料1,000円、※バスを利用した講座については、受講料1,000円、※青少年教育に関する講座や講師料が発生しない講座については、受講料無料
○市民満足度（「結果（内容）」は市民にとって望ましいものか。）
利用者が応分の負担をするという受益者負担の原則を前提としつつ、受講者に理解が得られる適正な受講料の設定を行っている。
○適切なプロセス（手順等は適切であったか。）
※検討開始～項目達成までの主な手続きを時系列（箇条書き）に記載。
・平成30年10月～11月 各種講座の受講料の一部を受益者負担として徴収することについての検討、受益者負担割合の検討及び積算
各種講座の受講料の一部を受益者負担として徴収することについての検討、受益者負担割合の検討、積算を行ったが、方針決定（決裁）までには至らなかった。

平成30年度講座開催実績等一覧

公民館講座（南加茂台公民館）

	No.	講座名	講座区分	講座内容	定員 (人)	回数 (回)	費用	講師 (人)	補助員 (人)	講師料 (単価) (円)	年間講師 料 (円)	応募人 数 (人)	受講者 数 (人)	延べ 受講者数 (人)
前期	1	ミシンで作るオンリーワン		貴方だけのバッグ・小物・エプロンなどなんでも結構です。ご自分で作りたいものを講座で作ってみませんか？材料を持ち寄って貴方だけのオンリーワンを作ってみましょう。 ※材料（素材）は受講生でご用意ください。作るものによっては、型紙など費用が発生する場合があります。	8	4	無料	1	1	10,000	40,000	10	8	32
	2	ベトナム料理教室		NHK出演、著書多数の料理研究家高谷氏の野菜たっぷりヘルシーなベトナム料理を、ご家庭で簡単に作れるよう指導いただけます。調理後は試食します。	12	2	材料費 一括 2,500円	1	2	10,000	20,000	12	12	24
	3	始めよう！山歩き	バス利用	澄んだ空気、新緑の樹々、森林の癒しを感じ、風景を楽しみながら気軽に山歩きを始めてみませんか。 ※現地は各自、昼食をご用意ください。 ※雨天時は日程を変更することがあります。	14	4	資料代 一括 400円 ※交通費・入山料等別途	1	1	7,500	30,000	20	15	60
	4	日本酒を楽しもう		講座概要 第1回 日本酒が出来るまで 第2回 日本酒の種類とテイスティング ※第2回目は公共交通機関を利用してご来館ください	12	2	材料費 一括 1,500円	1	1	10,000	20,000	7	7	14
	5	ラフターYOGA		笑い深呼吸で無理なく健康増進。0歳から120歳までどなたでも出来ます。ストレスの発散、血流が良くなり脳が活性化、血糖値の低下そして免疫力をアップ！	10	3	無料	1	1	10,000	30,000	20	20	60
	6	詩吟体験講座	講師料無料	漢詩を楽しみながら腹式呼吸で発声を行うことで、健康増進と共にストレス解消に繋がります。	10	2	無料	1	1		0	3	3	6
	7	初心者のための健康麻雀	講師料無料	ルールや楽しみ方など基本を学びながら、健康的に脳を活性化しませんか？	20	4	本代 一括 1,080円	1	1		0	11	11	44
	8	古典文学入門		現在語り継がれている有名な伝説には、いくつかのパターンが存在します。今回は古代の地誌である「風土記」の伝説をご紹介します。子どもの頃聞いたお話や、「日本書紀」「古事記」などに載っている伝説と比べ、違いを探してみましよう。	30	4	資料代 一括 400円	1	1	10,000	40,000	28	28	112

	No.	講座名	講座区分	講座内容	定員 (人)	回数 (回)	費用	講師 (人)	補助員 (人)	講師料 (単価) (円)	年間講師 料 (円)	応募人 数 (人)	受講者 数 (人)	延べ 受講者数 (人)
前 期	9	川柳入門	講師料 無料	川柳、作ってみませんか？鉛筆と紙さえあれば、どなたでも作れます。難しく考えず、お気軽にご参加ください。 ー楽しみは頭ひねって五七五ー	12	5	無料	1	1		0	11	11	55
	10	初心者のワード・エクセル	講師料 無料	ワードやエクセルなど初心者を対象とした講座を開催します。公民館職員が講師ですので、お気軽にご参加ください。 ＜ワード＞ 余白・文字数・行間の設定・段落の使い方・表の作成など ＜エクセル＞ 印刷範囲設定・コピー・計算式・簡単な関数など 持ち物 パソコン	10	4	無料	1	1		0	21	10	40
	11	三線に親しもう		三味線のルーツは沖縄の三線だということをご存知でしたか。その歴史も含めて南国情緒豊かな三線の音色を一緒に楽しみませんか。	6	4	三線レンタル料 一括 3,000円 (持っている方は無料)	1	1	7,500	30,000	8	8	32
	12	ふるさとの文化財を描く会		ふるさとの文化財や自然に触れながら、親子で夏休みに写生を通じて穏やかな時間を過ごしませんか ※作品は南加茂台公民館にて展示、優秀作品に賞状をお渡しします。	親子10組	1	材料費 ひとり 100円	2	2	7,500	30,000	7組 15	15	15
後 期	13	燻製L I F E		第1回 燻製の手順と用具のお話・チーズ、たくあん、アーモンドの燻製 第2回 ちょっと手間暇かけて・イカと豆腐の燻製 第3回 いよいよローズハムづくり 第4回 ミニ演奏を聞きながら、無添加ローズハム完成	16	4	材料費 一括 3,000円	1	1	10,000	40,000	8	8	32
	14	脂肪燃烧ピラティス		体幹を意識したストレッチで身体を柔軟にしたらLet'sピラティス！ 汗をかいて日頃のストレスや運動不足を解消しましょう！	20	4	無料	1	1	10,000	40,000	23	23	92
	15	How To デジカメ～初心者のためのカメラ教室～（入門編）	バス 利用	「カメラは持っているけれど、シャッターを押す以外はどうかわくてさわからない」という方へ。 基本的なカメラの使い方、上手な写真の撮り方、いろんなコツをまとめてお伝えします。プロカメラマンによる講義と撮影会で撮った写真の講評会、展示も予定。	20	4	材料費 一括 2,500円	1	1	7,500	30,000	21	21	84
	16	やさしいパンづくり		アットホームな雰囲気の中で、素材にこだわりの翌日でもふんわりとしたパンを手づくりしてみませんか。	10	4	材料費 一括 2,000円	1	1	10,000	40,000	22	10	40

	No.	講座名	講座区分	講座内容	定員 (人)	回数 (回)	費用	講師 (人)	補助員 (人)	講師料 (単価) (円)	年間講師 料 (円)	応募人 数 (人)	受講者 数 (人)	延べ 受講者数 (人)
後 期	17	はじめてのオカリナ		オカリナにはじめて触れてみませんか？ オカリナの音色でところがほっとする時間を過ごしましょう。 ※オカリナをお持ちでない方は公民館へご相談下さい。	8	3	無料	1	1	7,500	22,500	16	10	30
	18	そば打ち体験をしよう		楽しくそば打ち体験をしましょう。 今年も茶そばにも挑戦します。 打ち立てのそばをその場でいただきます。	12	2	材料費 一括 1,400円	1	1	7,500	15,000	9	9	18
	19	男子料理教室体験講座	講師料 無料	お父さんの料理教室サークル（初心者の集まり）と一緒に料理を作ってみませんか？そのあとは作った料理でのランチタイムです。講師は元辻調理専門学校の講師、前 和田アキ子さんの店、お菜屋「わだ屋」総料理長をされていた吉岡博彰氏です。 多数の方の参加をお待ちしています。	10	2	材料費 一括 2,000円	1	1		0	2	2	4
	20	ヒップ・ホップダンス体験講座	講師料 無料	初めての方でも楽しく踊れるヒップホップダンスの体験です。 小さなお子様連れでもOKなので気軽にご参加ください。	10	1	無料	1	1		0	5	5	5
	21	太極拳入門	講師料 無料	いつまでも元気な身体を保つために心技体ひとつにしてみませんか。	20	2	無料	1	1		0	2	2	4
	22	初心者のウクレレ教室		初心者を対象としたウクレレ講座です。 一緒にウクレレを楽しみませんか？ お気軽にご参加下さい。	10	4	無料	1	1	10,000	40,000	21	14	56
後 期	23	チャレンジ英語ガイド at 浄瑠璃寺	講師料 無料	木津川市の文化財の良さを世界に発信しませんか？ 座学で、浄瑠璃寺の良さを日本語と英語で学ぶ。最後は現地で外国人を案内します。たくさんのご参加をお待ちしています！	20	6	資料代 一括 1,000円 ※交通費・拝観料別途	1	1		0	26	26	156
	24	姿勢改善ウォーキング		大地を踏みしめて、美しく歩く！ 健康で美しい体をつくるための効果的なエクササイズ。 特に変化を早く感じるのが姿勢とヒップライン。このメソッドを身につければ歩き方に自信が持てます。	10	3	無料	1	1	10,000	30,000	31	10	30

	No.	講座名		講座区分	講座内容	定員 (人)	回数 (回)	費用	講師 (人)	補助員 (人)	講師料 (単価) (円)	年間講師 料 (円)	応募人 数 (人)	受講者 数 (人)	延べ 受講者数 (人)
後 期	25	初心者のワード・ エクセル		講師料 無料	ワード・エクセルなど、初心者を対象とした講座を開催します。 公民館職員が講師ですので、お気軽にご参加ください。 〈ワード〉 余白・文字数・行間の設定・段落の使い方・表の作成 〈エクセル〉 印刷範囲の設定・コピー・計算式・簡単な関数 など 〈持ち物〉 パソコン・筆記用具	10	4	無料	1	1		0	17	10	40
	26	ハーバリウムレ ッ スン			ナチュラルでボタニカルな雰囲気漂うハーバリウム。 スタイリッシュなハーバリウムを手づくりしてみませんか。	10	1	材料費 1,500円	1	1	10,000	10,000	9	9	9
	27	正月の寄せ植え			おしゃれなかわいい寄せ植えてお正月の玄関に福を呼びましょう。	20	1	材料費 2,800円	1	1	7,500	7,500	13	13	13
	28	ミニ門松づくり			玄関や床の間に飾れるミニ門松。 手ごろな価格で簡単に作れます。	20	1	材料費 500円	1	1	7,500	7,500	19	19	19
	29	親子 で チャ レン ジ	星空観測		木津川市内当尾の郷会館からきれいな夜空をみてみませんか？ ※天候により順延となります (10月13日・10月20日)	親子10組	1	無料	1	1	7,500	7,500	10組 24	24	72
	30		ポーセラーツ		ポーセラーツのきれいなお皿を作ってみませんか？ オリジナルな一皿で楽しいひとときを！		1	無料	1	1	10,000	10,000			
	31		パンづくり		ポーセラーツで手づくりしたお皿に、当尾のごぼうを使用した美味しいパンを作しましょう。		1	無料	1	1	10,000	30,000			
	公民館講座（ 29講座） 合計									32人	33人			434人	363人

平成30年度講座開催実績等一覧
市民講座・生涯学習講座（東部交流会館）

	No.	講座名	講座区分	講座内容	定員 (人)	回数 (回)	費用 (円)	講師 (人)	補助員 (人)	講師料 (単価) (円)	年間講師料 (円)	応募人数 (人)	受講者数 (人)	延べ受講者数 (人)
市 民 講 座	1	子ども将棋教室	青少年	将棋を通じて考える力を身につけましょ う。将棋の歴史や駒のならべ方から習 い、楽しく将棋を学びましょう。 *将棋同好会主催のプロ棋士との対局(希 望者のみ・別途参加費必要)もありま す。	20	12	資料代 500円	2	4	7,500	172,500	15	15	180
	2	初歩の英会話教室	通年 事業	初歩からの英会話を始めてみませんか。 簡単な挨拶から日常生活で役立つ会話を 学びましょう。	15	12	教材費代 3,000円	1		7,500	90,000	22	15	180
	3	はじめての韓国語 教室	通年 事業	韓国語を習いたいけど、と悩んでいる 方、韓国語を始めませんか。日常生活や 旅行で役立つ簡単な韓国語を学びましょ う。	15	12	教材費代 3,000円	1		10,000	120,000	12	12	204
	4	はじめての水墨画 教室	通年 事業	墨の濃淡で表現する水墨画を描く楽しみ や喜びを味わいながら、基礎から作品制 作まで学びましょう。	10	12	資料代 500円	1		10,000	120,000	9	7	108
	5	はじめての日本画 教室	通年 事業	近代西洋画の礎となったとも言われる日 本画を画材の基礎から作品制作まで学び ましょう。	10	12	画材費 3,000円	1		10,000	120,000	12	12	156
	6	はじめての茶道教 室	通年 事業	楽しくお茶を飲むことから、簡単なお茶 の作法を学びましょう。	10	12	材料代 6,000円	1		7,500	90,000	11	11	132
	7	着物の着装とマ ナー	通年 事業	1人で簡単に着物を装う方法や現代人が忘 れつつあるマナーを楽しく学びましょ う。	10	12	テキスト 代 1,900円	1		7,500	90,000	11	10	120
生 涯 学 習 講 座	8	ふるさとの歴史文 化教室	講師料 無料	木津川市の文化財をテーマに歴史を辿り ませんか。（現地研修も行う予定をして います。）	25	4	資料代 500円	1		0	0	26	26	104
	9	自彊術入門		自彊術は治療体術・健康体操です。、楽 しく身体を動かし、免疫力を上げて若 さ・健康を保ちませんか。	20	4	資料代 100円	1	1	7,500	30,000	15	15	60
	10	フラワーアレンジ メント		家庭にお花を季節に合わせてアレンジし てみませんか。（プリザーブドフラワーも 予定しています。）	10	3	材料費 7,500円	1		7,500	22,500	6	6	18
	11	パッチワーク入門		布切れを利用して小物を作ります。布を 使った伝統的なパターンで小物作りに挑 戦してみませんか。	15	4	材料費 2,000円	1		7,500	30,000	8	8	32
	12	京てまり教室		京てまりをかかりませんか。作品は置い ても、つるして飾っても素敵ですよ。	10	4	材料費 2,500円	1		7,500	30,000	8	8	32
	13	はじめてのクラフ ト教室		初心者の方でも作れる小物を皆で楽しく 作りましょう。	15	4	材料費 1,100円	1		7,500	30,000	15	14	56
	14	わくわくパソコン 教室	青少年	高校生のお兄さん、お姉さんたちと、仲 良く楽しくパソコンを学びましょう。	親子15組	1	資料代 100円	1		0	0	10組	24	24

		No.	講座名	講座区分	講座内容	定員 (人)	回数 (回)	費用 (円)	講師 (人)	補助員 (人)	講師料 (単価) (円)	年間講師料 (円)	応募人数 (人)	受講者数 (人)	延べ受講者数 (人)
生涯学習講座	前期	15	子ども絵画	青少年	風景を描く楽しさを体験しましょう。	10	3	材料費 1,000円	1		7,500	22,500	17	10	30
		16	伝統文化親子教室		親子で楽しく日本の伝統文化に触れてみませんか。茶道・華道・料理をテーマに、夏休みに3日間の素敵な体験はいかがですか。	10組	3	資料代 100円	4		7,500	30,000	7組	16	48
		17	大人のこだわり講座		女性のための講座として、食をテーマに3日間の講座を組み立てました。食を通じてマナーも一緒に学ぶ講座です。	16	3	資料代 100円 ※材料費別途	3		7,500	22,500	16	16	48
		18	親子体験教室		毎日食べているお米が出来るまでの作業を、親子で一緒に体験してみませんか。自分たちで育てたお米でもちつきをしたり、お正月に飾れるしめ飾りもつくりま	10組	4	資料代 500円	2	3	7,500	32,500	14組	24	96
		19	太極拳 ※未実施		誰もが、無理なく、楽しくできる手軽な健康法として、太極拳を始めてみませんか。										
		20	英語とあそび ※未実施												
	後期	21	お茶を楽しむ		日本茶や紅茶の魅力を再発見し、おいしいお茶を楽しみませんか。	15	2	材料費 800円	2		7,500	15,000	10	10	20
		22	甲州流いけばな教室		忙しい日常からちょっと離れ、お花を生け、季節を感じて落ち着いた時間を過ごしませんか。12月にはお正月用のお花もお稽古します。	10	5	別途 材料費	1		7,500	37,500	6	6	30
		23	ハーバリウムをつくろう		好きな花材を選んで自分だけのハーバリウムを作ってみませんか？	10	1	材料費 3,000円	1		7,500	7,500	7	7	7
		24	生徒が教えるパソコン教室	講師料 無料	パソコン初心者の方を対象に、木津高校の3年生が日頃の学習の成果を生かし、パソコンと基本ソフトの使い方を指導します。	30	3	資料代 200円	1	30	0	0	22	22	66
		25	はじめてのフィットネス		脂肪燃焼・姿勢、骨盤調レッスン 音楽に合わせて、ストレッチ→簡単なエアロのステップ→背骨・肋骨・骨盤 3つの骨を連動させた動きを取り入れ骨格全体の調整を行います。フィットネスの楽しさを体験してください。	15	4	資料代 100円	1		7,500	30,000	35	15	60
		26	エコアンダリアで編むかごバッグ		ハマナカのエコアンダリヤを使って、基本の編み方でマルシェバッグと一緒に編みましょう。お出かけ用としても、インテリアとしても、おしゃれに決まります。	10	4	材料費 4,000円	1		7,500	30,000	8	8	32
		27	体力づくりスタート教室		健康的な体作りをテーマに、3つの運動に挑戦する3日間の講座はいかがですか。仲間と一緒に身体を動かして、より健康な生活をスタートさせてみましょう。	20	3	資料代 100円	3		7,500	7,500	22	22	66
		28	親子体験教室 ※未実施		いろいろな体験を通して、冬を親子で楽しみましょ										
市民講座・生涯学習講座（ 28講座） 合計									35人	38人			313人	339人	1,909人

令和元年度 第1回外部評価結果集計（速報）

■項目NO. 1 市民協働の推進 （マチオモイ部学研企画課）
（市評価：A 良好に進捗）

令和元年10月31日実施

〔4つの視点に対する評価〕		〔達成状況（結果）に対する評価〕		外部評価結果
有効性	○適当：4人 △改善の余地あり：3人 ×要改善：0人	主な指標	○適当：3人 △やや不十分：3人 ×不十分：0人	妥当な評価：2人 過少な評価：0人 過大な評価：4人
効率性	○適当：2人 △改善の余地あり：4人 ×要改善：1人	効果額	○適当：3人 △やや不十分：2人 ×不十分：1人	
市民満足度	○適当：5人 △改善の余地あり：2人 ×要改善：0人	取組実績等	○適当：1人 △やや不十分：4人 ×不十分：0人	
適切なプロセス	○適当：5人 △改善の余地あり：2人 ×要改善：0人	その他	○適当：1人 △やや不十分：1人 ×不十分：0人	

〔4つの視点に対する評価についての意見〕

○有効性に関するもの

＊「協働」は、総計の基本原則の一つとしているように、「ふるさと応援事業」よりはるかに広い。「ふるさと応援事業」としては、この全額を使える「つわもの」が担う事業としては良く出来ている。「協働」をすべての課に広げることが必要。
＊現時点では効果の発現までは至らず。外見的には、異なる評価が可能な定性的な評価が多いが、それを成果としていると思われる。
＊地域特性を反映した取り組み（事業）が多く有効であると思う。
＊各団体の今後の活動をどのようにフォローするのか、木津川市としての取り組みに期待する。
＊評価Aとなっているが、個々の応援事業ごとの評価を行ったうえでの総合評価であるとの担当者様からのご返答があり、そのようなプロセスを踏まえての総合評価であれば有効であると考えます。時として、書類確認（写真、書類等）のみでなく、市の担当者が応援事業者へ訪問し、1つ1つの採択事業者の内容を精査していることに評価いたします。
＊活動団体が14団体参画し、まちづくり活動を企画・実行したことは率直に評価する。

○効率性に関するもの

＊財源としては地方創生交付金を活用しているようだが、その点、少し大振りになっている印象がある。
＊総費用と総効果（便益）は計算できず、単期の収支に見る効率は必ずしも高くない。初期段階のコストの大きさが目立つ。
＊概ね妥当であったと思う。
＊各団体の負担を軽減した点において、効果はあったと考える。
＊費用対効果面では、1事業所に対して3年間で最大500万円の補助を行い、総合戦略6つの基本方針に乗っかる事業であるとのことだが、学研都市としての特性を活かした産業の活性化や企業誘致・立地による雇用と就業の創出面から、選考方法の工夫があればと感じた。
＊費用対効果については、詳細、成果報告会に参加し詳しく説明を受けなければわからないが、概ね効果はあったと史料する。
＊費用と効果の関連が見えない。

○市民満足度に関するもの

＊ふるさと応援事業の事業主体の満足度は高いと思われるが、市民の満足度については情報不足の感がある。
＊サービス内容や各参加団体、市民の受け止め方は好意的に思われ、満足度は高い。そのことから当座は望ましいと評価できる。
＊将来的なものを含めて市民の方に還元される内容であったと思う。
＊活動団体の費用軽減＝市民満足ではない。各団体の今後の活動をどのようにフォローするのか、木津川市の取り組みに期待する。
＊子育てNO.1を目指した施策の充実面から、採択14事業を通して直接関係していると思われるものが1事業のみで、市がスローガンを掲げている「子供が住みやすいまち」・総合戦略「子育て」からして、方針の連鎖の視点が不十分と思われる。
＊市民団体、補助金を受け市民のためにふるさとまちづくり活動を実行しており、各々の内容を見ても市民満足度はあったと理解する。
＊関わっていない市民一人ひとりの満足については疑問点あり。

○適切なプロセスに関するもの

＊ふるさと応援事業の採択にあたっての審議会の公開についても、どこまでかなどを含めて検討の余地がある。
＊補助金交付手続きには若干の問題があり、バラマキに近い印象がある。事業の目利きが必要だったかもしれない。
＊採択時、検証時等の手続きを聞いたかぎり、適切であったと思う。
＊審議会での採択の結果（採択理由など）は、公表されたのか？
＊概ね適切であったと考える。必要に応じて現地調査等を行うと交付要綱にあるが、調査実施の有無及び実施する判断基準等を明確にすべきと考える。
＊採択の審議会で、どれだけ内容を読めるかが課題であると思う。

〔達成状況（結果）等に対する評価についての意見〕

○主な指標等に関するもの（ふるさと応援事業活動団体数）

＊新しい参入団体が毎年増えて競争的であれば、もっと望ましい結果が得られたかもしれない。
＊木津川市の規模を勘案すると十分な数と思う。
＊総予算の金額に比べて、採択14事業は少ないと感じる。
＊適当な団体数。
＊団体数の増減については、個別の理由があると思われるが、さらに増やすことは可能である。

○効果額に関するもの（ふるさと応援事業補助金額　H29年度ー当該年度）

＊多くの団体が補助金分捕り合戦になっているかもしれない。厳格な活動評価や指導があったか疑問。
＊1事業当たり最大500万円は、各事業内容を見て市民感覚としては高額であると感じる。また、食関係の事業が半数以上を占めているが、学研都市である地域特性を活かした物づくりでの業種などの選定もあってしかるべきと考える。5事業が満額の500万円の補助金を受けており、初年度の受給事業が基本的には継続3年での受給を受けているが、例えば、京都府における「1まち1キャンパス」等に比べて金額及び期間等、今後の参考として検証しておく必要があると考える。
＊詳しくはわからないが、概ね良好。
＊補助金額については、申請ベースになるが、目に見えない効果額があるのではないか。

○取組実績等に関するもの

＊調査研究が行政目的であるので、協働事業方式の開発や発展に目を向ける必要がある。
＊各事業によって若干のバラつきはあるものの、全体としては実績についても相応であったと思う。
＊8050問題、2025年問題を見据えた事業の採択や、働き方改革等に則した団塊ジュニア向けの雇用促進を促す事業など、文部科学省、厚生労働省及び経済産業省などの政府が打ち出している問題にも対応する取組実績があっても良かったように感じる。さらに、より行政との関係が深いワーキングプアーなどの支援からの取組実績があっても良かったと感じる。
＊概ね良好。
＊最大3年間という制限があり、ポスト補助金の取組について明確でない。

○その他に関するもの

＊障害者支援事業や社会問題化している全国115万人（45歳から64歳は61万人）にも及ぶとされている「ひきこもり」での事業や高齢者、母子家庭等、また交通弱者向け事業など、社会的弱者といわれる人々の支援事業が採択されていれば、さらなる市民の共感を得ると考える。

〔外部評価結果としての意見〕

＊市の内部評価は、アウトプット評価に近く、成果や市民への良い影響が的確に捉えられていないように思われる。
＊妥当な評価と考える。
＊相当の補助金を支出していることを踏まえて、今後の14事業の展開を見守り、且つ、検証を行っていくことが求められていると感じる。とりわけ、補助金額500万円での満額支給5事業を含めた平成29年度からの9事業の精査を少なくとも今後3年程度、見定めすることで、この9事業の更なる市民貢献での市民満足度を高めてもらいたい。
＊14団体が補助金を受けて、ふるさとまちづくりについて熱意を持って取り組んだ。肝心なのは、これを次の世代へリレーするまちづくりの土台にすることだと思料する。
＊評価するには、課題があって、その結果が出てきて初めて評価ができるものではないでしょうか。今回、初めて外部評価なるものに参加しましたが、「事業実績」の表が会議の後に配布されましたが、これでは十分評価することはできません。何をお考えなのかわかりませんが「審議会」とは何でしょうか。今回の情報提供では評価することは非常に困難です。
＊「ふるさと応援補助金」の推進だけでなく、市民協働の推進状況について総合的に評価すべきである。

令和元年度 第1回外部評価結果集計（速報）

■項目NO. 5 審議会等の公募委員導入・透明性の向上（市長直轄組織 人事秘書課）
（市評価：集約項目につき評価なし）

令和元年10月31日実施

〔4つの視点に対する評価〕		〔達成状況（結果）に対する評価〕		外部評価結果
有効性	○適当：2人 △改善の余地あり：5人 ×要改善：1人	主な指標	○適当：0人 △やや不十分：4人 ×不十分：2人	妥当な評価：2人 過少な評価：0人 過大な評価：1人
効率性	○適当：0人 △改善の余地あり：2人 ×要改善：1人	効果額	○適当：0人 △やや不十分：1人 ×不十分：2人	
市民満足度	○適当：0人 △改善の余地あり：7人 ×要改善：0人	取組実績等	○適当：1人 △やや不十分：2人 ×不十分：2人	
適切なプロセス	○適当：1人 △改善の余地あり：3人 ×要改善：2人	その他	○適当：0人 △やや不十分：1人 ×不十分：0人	

〔4つの視点に対する評価についての意見〕

○有効性に関するもの

＊公募委員が少ないことは確認できた。また担当ごとの公募委員採用に片寄りがある。女性委員についてがかなり高い。公募の拡大について、所管課ごとに市民参加推進の観点から検討を進め、早急に方針を出す必要がある。
＊目標を設定すること。委員数や公開の程度を精査すること。
＊他市と比べると改善の余地あり。
＊市民に対する市民参画という観点から、公募委員での応募希望者の絶対数が少ない。しかし、市政推進という観点から今後も積極的に公募委員の導入に取り組むという姿勢を評価したい。なお、女性委員に関しては適正水準を上回っている状況下で大いに評価できる。
＊公募委員の導入、女性比率アップについて、資料をまとめただけで、それを今後どうしていくかという意思があまり見えない。
＊各審議会の内容が十分わからない。

○効率性に関するもの

＊効率性は、透明度や参加度を高めるのに費用対効果が高かったかを測定すれば良いのですが。
＊全体的に委員会等においては、指名委員が多く専門性に偏っている感がある。市民感覚を取り入れることで、市民ニーズに伝えてもらいたい。事務局と市民公募の互いの役割を再認識しつつ、多様な意見をくみ上げていただきたい。
＊効率性を求めない事業においても費用は発生している。

○市民満足度に関するもの

＊宛て職は限定的にする必要がある。若い人の登用を積極的に。
＊市民に対する周知やPRが十分か。公募の実情や職責の実情が伝わっていないのではないか。
＊実績を見ると十分とは言い難い。
＊公募に際して、市民に十分な周知の徹底ができているのかの検証が今一度、必要と考える。若年層及び中高年へのアピールでの工夫、例えば、市民参加でのパネルディスカッションであったり、学生間での課題解決セミナーであったり、商工会での青年部、婦人部等の意見交換会の開催等を模索・研究していただければ、なお一層、行政の透明化が図られ、市民満足度の向上に資すると思う。
＊公募委員、女性委員の参加は、市民の声が最も表れやすいものと思われる。女性委員の比率は概ね高いが、審議会（NO12、19、20、21、22）により少ないものもある。
＊公募委員の選出できる審議会を増やす。
＊すべての審議会等での導入が必要。

○適切なプロセスに関するもの

＊審議会ごとに公簿の拡大、女性の確保の目標や方向性を明確にする必要がある。
＊公開性や透明性を高める手続を用意する必要があります。
＊過去に定めた条例にしばられすぎている。
＊平成22年12月での公募規程等パブリックコメント実施から年数が経っている。近年、他の市町村からの人口流入も著しく、新たな市民も増加しており、再度のパブリックコメントを実施していただければと思う。手順は適切であると思う。
＊公募委員、女性委員の導入の数値目標をもっと検討すべきである。
＊人事秘書課におけるプロセスと担当課でのプロセスについて、再検証すべきではないか。

〔達成状況（結果）等に対する評価についての意見〕

○主な指標等に関するもの（公募委員を導入している審議会等の割合）

＊指針の趣旨からすれば「導入しない」のが少ないはずですが。
＊改善の余地あり。
＊審議会等において、A市（33%）、B市（62%）の単純比較では、当市は8審議会等の割合21%であり、少ない。また、公募委員数においても3.5%の18人となっており、A市（農業委員会を除く）の割合を適用すると31人（農業委員会を含む場合45人）、B市の割合で計算すると43人という木津川市での公募委員数がはじき出される。
＊少ない。もっと審議会の内容を吟味して検討すべき。
＊公募規程の整備が必要。

○効果額に関するもの

*市民の市政への満足度や理解度が高まれば効果ではないか。
*財政状況を勘案した時代に即した適正な各委員定数、且つそれに見合う公募委員の定数見直しを図り、全体的には委員数を減らしつつ、他市並みの公募委員の人員を確保されたい。少なくとも近隣の市に合わせる努力が必要と思われる。

○取組実績等に関するもの

*取り組みの具体性なく、集計結果が示されただけか。
*今後の公募委員の増員を積極的に努めていく姿勢は大いに評価したい。時間的制約の多いサラリーマンや主婦層への宣伝活動の活発化を図っていただければと考える。
*今一つ、企画、実行が感じられない。

○その他に関するもの

*今後の公募委員の増員への行政のフォロー（例えば、市民の意見交換会や市政の課題における勉強会等）があれば、なお良いと思われる。市政に対する問題意識の高い元公務員の同窓会的な集まり等を定期的を開催されることも、地域に密着している応募者を増やすことに繋がるようにも感じる。

〔外部評価結果としての意見〕

*評価可能な状態にない。取り組み不足であった。
*所管部署に落とし込んだ改善が必要。前例にとられない柔軟な対応をお願いしたい。
*今回、他市と比べ低位にあることが判明したので、今後の改善に活かしていただきたい。
*市民参加の重要性を再確認のうえ、公募委員の応募者増を促す方法としては、HP、広報等をフル活用して市民にアピールを行い、応募者の絶対数を増やすなかにあって、市民での関心度及び広がりという観点から、傍聴人を増やす必要性を感じる。それには、原則公開である傍聴に関し、新たなアイデアなり、傍聴日時の検討など思い切った施策なりが必要であると考ええる。
*本議題をまとめる部門が、資料づくりだけでなく、もう少し深く突っ込んだ議論をして、各審議会に公募委員、女性委員の数値目標を作成すべきと思慮する。
*すべての審議会等において、公募委員設置が必要であるので、個々ではなく市の指針において明記すべき。効率性を求めない事業であっても、費用は発生しているので、費用対効果は検討すべきではないか。