

4  
2012 No.61  
平成24年

広報

# きづがわ

(前月比)  
市の人口 2012年3月1日 現在  
人口 71,621人 (+39)  
(うち外国人470人)

---

男 34,607人 (+17)

---

女 37,014人 (+22)

---

世帯数 26,164世帯 (+45)

K I Z U G A W A



## 生涯学習フェスティバル

市内で生涯学習活動をしているサークル・公民館講座・市民講座・生涯学習講座などの成果発表である「木津川市加茂生涯学習フェスティバル 第29回公民館まつり」が、3月3日・4日に加茂文化センターで開催されました。

作品の展示・バザー・舞台での発表などをとおして、活動団体と市民の約3,700人が笑顔でふれあいました。

Turn to Page 26 for the CIR's "Japan Journal" Column in English  
(国際交流員コラム「JAPAN見聞録」は英語併記で26ページに掲載しています)

# 木津川市学研木津北・東地区土地利用計画を策定しました

～市民協働と市民参画による持続可能なまちをめざして～

## 【検討の経緯】

関西文化学術研究都市「木津北地区」、「木津東地区」は、国の閣議決定に基づいて独立行政法人都市再生機構（以下、「UR」とします）によるニュータウン開発事業が中止され、今後の土地利用方針が明らかになっていませんでした。

このことから、市では次の理由により、「木津川市学研木津北・東地区土地利用計画検討委員会」を設置して、約1年間にわたり検討を重ね、この度計画を策定しましたので概要をお知らせします。

- ① URによる事業の終了が、平成25年度末に迫っていること。
- ② URは事業終了後、速やかな土地の処分が求められており、無秩序な処分により不法投棄など周辺地域も含めた環境の悪化が懸念されること。
- ③ 放置竹林の拡大など、里山の荒廃が進むこと。

## 【まちづくりの方向性】

計画では、両地区の豊かな自然環境を保全・活用しながら、建設が予定されている新クリーンセンターとの連携を視野に、自然の恵みやエネルギーの自立的な確保により、持続可能なまちづくりをめざすこととしています。

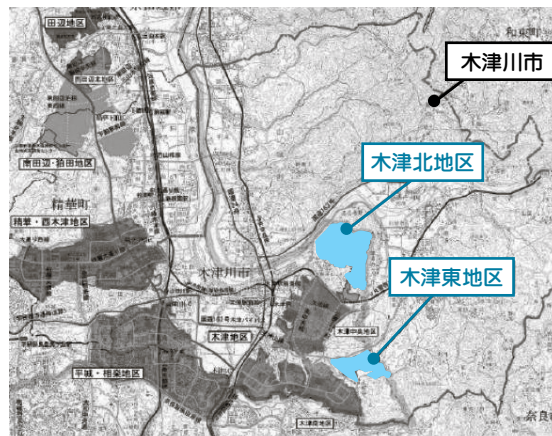

## 【木津北地区】

### (1) 地区の特徴

地区の大半は固い岩盤で形成され、特に北部は谷と尾根が入り組んだ急峻な地形である一方、南部の地形が比較的緩やかな場所では、特産の「鹿背山柿」などが栽培されています。

また、南山城地域最大の規模を誇る山城（鹿背山城）跡が残っており、オオタカ（環境省レッドデータリスト「準絶滅危惧」）やカスミサンショウウオ（同「絶滅危惧Ⅱ類」）などの貴重な生物が生息しています。

### (2) 土地利用方針

このような地区の特徴から、既に立地が決定している新クリーンセンターを中心に環境やエネルギー関連の研究開発をおこなう「環境調和型研究開発ゾーン」と、大規模な自然改変をおこなわずに生態系サービス（自然の恵み）などの供給源として活用する「里山の維持再生ゾーン」を設定しました。

さらに「里山の維持再生ゾーン」には、地形地質や歴史的遺産、貴重種の生息などを考慮して4つのフィールドを設定しています。

木津北地区のゾーニング

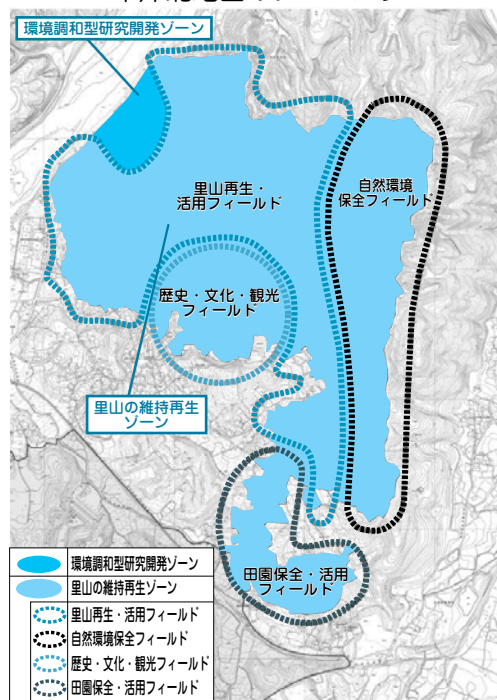

## もくじ

持続可能なまちをめざして	… 2	まちの話題	… 22	情報ラインナップ	… 35
健康	… 4	学研都市インフォメーション	… 28	ごみ収集日	… 42
福祉と暮らし	… 7	ホール・イベント	… 30		
環境	… 16	図書館だより	… 33		



## 【「里山の維持再生ゾーン」の実現に向けて】 ～市民協働のモデルケースとして～

### (1) 取組みの方向性

このゾーンには、オオタカやカスミサンショウウオなどの貴重種、鹿背山城跡および鹿背山柿などの地域資源が豊富に存在しています。

また、URの所有地を中心に、このような地域資源を次の世代に引き継ぐために市民を中心とした様々な活動が展開されています。

里山には、エネルギー源としても活用が可能なバイオマス資源※1が豊富にあります。さらには、土砂流出や崩壊防止、二酸化炭素の固定や酸素の供給、水源涵養※2や水質浄化、レクリエーションや環境学習の場として、周辺住民のみならず、都市部の住民に対しても多くの恩恵をもたらしています。

そのため、まずはURの所有地を中心に、現在展開されている活動を柱に行政、市民、企業や支援組織などの多様な主体が連携した取り組みを広めていきます。

※1 バイオマス資源：再生可能な植物由来の資源で、化石資源を除いたもの

※2 水源涵養：森林が水資源を蓄え、育み、守っている働き



オオタカ

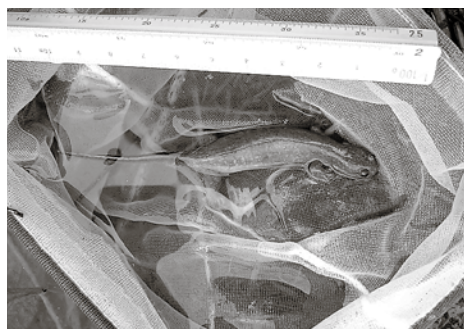

カスミサンショウウオ

### (2) 木津川市地域連携保全活動協議会の設置

市では、多様な主体が連携した取り組みを進めるため、環境省の指定を受けて「木津川市地域連携保全活動協議会」を設置しました。

この協議会は、平成23年に施行された「地域における多様な主体の連携による生物の多様性の保全のための活動の促進等に関する法律」に基づくもので、現在は、本市を含めて全国で8地域が指定を受けています。

今後、同協議会ではゾーンの整備目標やより多くの方が活動に参加できる方法などを議論し、里山の再生に向けた活動や、生き物観察会など市民の皆さんにこのゾーンの魅力に触れていただける機会も提供する予定です。

皆さんのご参加、ご協力をお願いします。

### 【木津東地区】

#### (1) 地区の特徴

地区の大半は礫層（比較的大きな砂）で形成され、地形的には全体的になだらかな丘陵地になっており、このような地質や地形の特徴を利用して、大根などの農作物が栽培されています。

また、ニュータウン開発が実施された木津南地区（州見台、梅美台）に隣接しており、道路や上下水道などの都市基盤が近くまで整備されています。

#### (2) 土地利用方針

このような地区の特徴から、全域を田園環境に配慮した住宅地などを整備する「田園共生まちづくり誘導ゾーン」としています。

今後、地区の約半数を所有するURを中心に、関係機関と協力して民間事業者による事業の誘導を図ります。

※「木津川市学研木津北・東地区土地利用計画」や「木津川市地域連携保全活動協議会」について、市のホームページで詳しく紹介しています。

また、「木津川市学研木津北・東地区土地利用計画」は、学研企画課の窓口と市立図書館で閲覧することができます。

木津東地区のゾーニング



問合せ 学研企画課 ☎75-1201  
E-mail : kikaku@city.kizugawa.lg.jp



平成 24 年度

## 子宮頸がん予防ワクチン・ヒブワクチン・小児用肺炎球菌ワクチン接種費用助成のお知らせ

任意接種である子宮頸がん予防ワクチン・ヒブワクチン・小児用肺炎球菌ワクチンの3種類の接種費用を、平成 25 年 3 月末まで継続助成します。

接種費用 無料(全額助成)

助成対象・接種回数 接種時に木津川市に住民登録があり、下記の年(月)齢の方が対象となります

種類	接種(助成)開始年(月)齢	接種回数
子宮頸がん	平成 24 年度中学校 1 年生相当～高校 1 年生相当の女子 (平成 8 年 4 月 2 日～平成 12 年 4 月 1 日生まれの女子)	いずれか一方のワクチンを 3 回接種 ①サーバリックス 初回から 1 か月の間隔で 2 回目接種、初回から 6 か月の間隔で 3 回目接種 ②ガーダシル 初回から 2 か月の間隔で 2 回目接種、初回から 6 か月の間隔で 3 回目接種 *平成 23 年度高校 1 年生相当の女子で、平成 23 年度中に 1 回または 2 回の接種をおこなった方は、平成 24 年度(高校 2 年生相当)において残りの接種分が助成対象となります。
	生後 2 か月以上 7 か月未満	4 回接種(4～8 週間の間隔で 3 回接種、3 回の接種から概ね 1 年後に 1 回接種)
ヒブ	生後 7 か月以上 1 歳未満	3 回接種(4～8 週間の間隔で 2 回接種、2 回の接種から概ね 1 年後に 1 回接種)
	1 歳以上 5 歳未満	1 回接種
小児用肺炎球菌	生後 2 か月以上 7 か月未満	4 回接種(27 日以上の間隔で 3 回接種し 12 か月未満までに完了、3 回目の接種から 60 日以上の間隔で 12～15 か月に接種)
	生後 7 か月以上 1 歳未満	3 回接種(27 日以上の間隔で 2 回接種、2 回目の接種から 60 日以上の間隔で 12 か月以降に 1 回接種)
	1 歳以上 2 歳未満	2 回接種(60 日以上の間隔)
	2 歳以上 5 歳未満	1 回接種

## 接種方法

- ・下記の市内協力医療機関へ直接電話などで予約をしてください。  
※市内協力医療機関以外(京都府内に限る)で接種をされる場合、医療機関名については、事前に健康推進課に問い合わせてください。接種時点で協力医療機関でない場合は、助成ができませんのでご注意ください。
- ・体調の良い時を見はからって予約をしてください。
- ・ヒブ・小児用肺炎球菌ワクチンの予防接種予診票は、市内協力医療機関に置いてあります。
- ・子宮頸がんワクチンの対象者の方には、平成 22・23 年度個別通知時に予診票を発送しています。平成 24 年度新中学 1 年生には 4 月上旬に個別通知します。(紛失や転入などで予診票の無い方は、健康推進課まで問い合わせください)

市内協力医療機関	電話	所在地	子宮頸がん	ヒブ	小児用肺炎球菌
あさの内科クリニック	73-5888	木津川台 7 丁目 1-3	○	○	○
飯田医院	72-0055	木津町瓦谷 56	○	○	○
いさじ医院	75-2153	木津西小林 10-1	○	○	○
いしわりこどもクリニック	71-8212	州見台 8 丁目 4-10	○	○	○
いわたレディースクリニック	39-3999	相楽台 1-1-1 イオンモール高の原 3 階	○	○	○
小堤医院	73-2554	州見台 3 丁目 8-5	○	○	○
河村医院	72-0130	相楽台 2 丁目 2-15	○	○	○
ぎゅうまウイメンズクリニック	71-8163	州見台 7 丁目 1-28	○	○	○
小出医院	72-9090	兜台 7 丁目 5-9	○	○	○
つじのうえクリニック	73-9293	州見台 7 丁目 1-14	○	○	○
つなもと医院	71-5400	兜台 3 丁目 3-1	○	○	○
とうじ診療所	73-3895	相楽大徳 55-4	○	○	○
長井小児科医院	73-2335	木津殿城 66-6	○	○	○
錦見医院	72-5860	相楽台 9 丁目 3-7	○	○	○
橋本医院	73-0440	木津清水 89	○	○	○
華クリニック	72-2747	兜台 4 丁目 3-9	○	○	○
ふるかわ医院	75-2650	吐師宮ノ前 15-18	○	○	○
松尾クリニック	75-2259	州見台 5 丁目 21-4	○	○	○
松森内科医院	73-0669	木津川原田 27-3	○	○	○
山下医院	72-7650	相楽高下 46	○	○	○
やました小児科医院	73-6873	兜台 7 丁目 10-7	○	○	○
一瀬医院	76-5310	南加茂台 5 丁目 10-10	○	○	○
岡村耳鼻咽喉科医院	76-7126	南加茂台 9 丁目 19-2	○	○	○
小川医院	76-7100	南加茂台 9 丁目 17-2	○	○	○
山口医院	76-0505	加茂町北船屋 24	○	○	○
吉村医院	76-8424	加茂町駅東 2 丁目 6-12	○	○	○
岡田医院	86-3036	山城町綺田神ノ木 86	○	○	○
小沢医院	86-0630	山城町平尾南弘戸 112	○	○	○
柳沢診療所	86-2051	山城町上狛東作り道 5-1	○	○	○
若菜医院	86-2064	山城町椿井舟戸 27-1	○	○	○
公立山城病院	72-0235	木津池田 74-1	○	○	○

平成 24 年 2 月 20 日現在

健康推進課 ☎75-1219



個別予防接種を受けましょう **無料**

予防接種の種類	対象者	接種期間
麻しん風しん混合予防接種 2期	平成 18 年 4 月 2 日～平成 19 年 4 月 1 日生まれ	平成 25 年 3 月 31 日まで
麻しん風しん混合予防接種 3期	平成 11 年 4 月 2 日～平成 12 年 4 月 1 日生まれ (中学 1 年生の方) *6～7月に公立中学校で、集団接種を受ける方は、受ける必要はありません。	
麻しん風しん混合予防接種 4期	平成 6 年 4 月 2 日～平成 7 年 4 月 1 日生まれ (高校 3 年生相当の方)	
二種混合予防接種	平成 12 年 4 月 2 日～平成 13 年 4 月 1 日生まれ (小学校 6 年生)	13 歳になるまで
日本脳炎予防接種 2期	9 歳以上 13 歳未満 *1期の接種が不十分な方 (平成 23 年 5 月 20 日付、予防接種法一部改正) <b>対 象</b> 平成 7 年 6 月 1 日～平成 19 年 4 月 1 日生まれの方 (20 歳未満までの間) <b>接種回数</b> ・1期接種を1度も受けていない方 →1期初回は6～28日の間隔をおいて2回 1期追加接種は、概ね1年後 ・1期初回・追加接種が不十分な方 →6日以上の間隔をおいて、残りの回数を受ける ・2期接種は、1期接種をおえて9歳以上で接種を受ける	

**接種方法** 個別接種

- ・市内指定医療機関(保健だよりに掲載)に、事前に予約(電話など)をしてください。
- ・接種の当日は、保護者同伴の上、受診してください。

**持ち物** 母子健康手帳・住所確認のできるもの(健康保険証など)**申込書** 麻しん風しん2期・3期・4期の場合、4月上旬に送付します。

- ・高校2年生相当の方が希望される場合は、健康推進課に申請してください。

**その他** 予診票は、医療機関にあります。**問合せ** 健康推進課 ☎75-1219ご存じですか **不妊治療費の助成制度**

不妊症のために不妊治療(保険適用のある治療および人工授精)を受けておられる夫婦に、治療費用の一部を助成する制度です。

**対 象** 京都府内に1年以上居住地を有し、かつ受診時に木津川市にお住まいの夫婦で、国民健康保険ほか各種医療保険に加入している方

**助 成 額** 保険適用のある不妊治療と人工授精における本人負担額の合計の2分の1以内で、1年度の診療につき10万円を限度とします。

※ただし、保険適用分のみ助成を受ける場合は、6万円を限度とします。

※人工授精の助成が受けられるのは、婚姻の届出をされている方に限ります。

※夫婦双方が不妊治療を受けている場合は、それぞれにつき限度額内で助成します。

**申請方法** 診療日から1年以内を申請期限とし、年度ごとに交付申請書・医療機関証明書・請求書を健康推進課へ提出ください。(用紙は、健康推進課にあります)

**そ の 他** 体外受精・顕微授精については、京都府の制度で助成が受けられる場合があります。

詳しくは、京都府山城南保健所(☎72-4300)へ問い合わせください。

**問合せ** 健康推進課 ☎75-1219

今月は、平成 23 年 4 月診療分～平成 24 年 4 月診療分の申請ができます。



## マタニティ広場（妊婦さんの教室） 要予約

友達づくりの機会としても利用ください。お父さんの参加もお待ちしています。

**と き** 5月31日(木)  
午前9時30分～(受付 午前9時15分～9時30分)  
午後1時30分～(受付 午後1時15分～1時30分)

**ところ** 木津保健センター

**対象** 市内にお住まいの妊婦さんとその家族  
**内容** ・安産のための補助動作・妊娠中の過ごし方  
・妊娠中の食事について

**持ち物** 母子健康手帳、母子保健テキスト（お持ちの方）  
**定員** 各部25人（先着順）

## レッツウォーキング 要予約

生活習慣病を予防するために、ウォーキングが有効といわれています。日常生活の中に、ウォーキングを取り入れてみませんか。

**とき・ところ**

①4月10日(火) 加茂保健センター 午前9時30分～11時  
②5月28日(月) 木津保健センター 午前9時30分～11時  
(受付 午前9時15分～9時30分)

**対象** 40歳～69歳の方  
70歳～75歳の方  
(基礎疾患がなく、運動習慣のある方)

**定員** 30人（先着順）

**持ち物** ウォーキングのできる服装、お茶など

**申込** 実施日の1週間前までに健康推進課へ。

**その他** ・各コース、おおむね5kmの予定です。  
・事前またはウォーキング当日に、申込書兼同意書を提出していただきます。  
・雨天の時は、中止します。  
(当日7時現在の降水確率60%以上の場合)

**問合せ** 健康推進課  
☎75-1219



## 乳幼児の予防接種(4月)

無料

B C G

**木津保健センター** (対象：木津区域)  
4月2日(月) 受付 午後1時30分～2時30分

**山城保健センター** (対象：山城区域)  
4月18日(水) 受付 午後1時30分～2時30分

## 総合がん検診・肝炎ウイルス検診・骨粗しょう症検診が始まります

胃がん・肺がん・大腸がん・乳がん・前立腺がん検診、肝炎ウイルス検診、骨粗しょう症検診を申し込まれた方は、3月中旬に届いた受診券で日時を確認のうえ、受診してください。(申し込み受付は終了しています)

**とき・ところ**

アスピアやましろ：4月11日(水)～13日(金)  
午前9時15分～午後2時

木津保健センター：4月16日(月)～21日(土)、5月11日(金)  
・12日(土)・14日(月)～19日(土)  
午前8時45分～午後2時

加茂保健センター：4月23日(月)～28日(土)  
午前8時45分～午後2時

**問合せ** 健康推進課 ☎75-1219 Fax75-2083

## ～妊娠・出産関係のお知らせ～

**妊娠届をされている方へ**

母子手帳とあわせて発行しました妊婦健康診査受診券は、4月1日以降も継続して使用していただけます。

**里帰り出産などにより**

**契約医療機関以外で受診される方へ**

妊婦健康診査費助成申請(還付申請)は、受診日または出産日から1年以内に申請をお願いします。

**問合せ** 健康推進課 ☎75-1219

### 材 料 (2人分)

牛ミンチ	60g
豚ミンチ	40g
スイートコーン(缶詰)	30g
カリフラワー	20g
生しいたけ	2枚
小松菜	40g
白いりごま	小さじ1弱
黒いりごま	小さじ1弱
薄力粉	少々
添え	
ブロッコリー	60g
レタス	40g
レモン	30g
A	
スキムミルク	大さじ1
塩	小さじ1/2弱
パン粉	大さじ1  小さじ1
卵	1/2個
トマトケチャップ	大さじ1/2

### 一言メッセージ

野菜の多さも気にならない口当たりの良いミートローフです。

- ① カリフラワーは小房に分けてみじん切り、生しいたけと小松菜もみじん切りにする。
- ② ボールにひき肉を入れ、Aを加えて粘りが出るまで充分に混ぜる。
- ③ 野菜(カリフラワー・スイートコーン・生しいたけ・小松菜)を加えてさらによく練り混ぜる。
- ④ オープン天板にオープンシートを敷き、③を出型に形を整える。
- ⑤ 薄力粉を茶こしで薄く振りかけ、黒いりごまと白いりごまをのせて180度のオーブンで30～35分焼く。
- ⑥ (火が通っているか確認のこと) 粗熱がとれたら食へやすく切り分け、添え野菜(茹でたブロッコリー・レタス・レモン)を盛り付け、トマトケチャップを添える。

## おすすめの味

### 野菜たっぷりミートローフ

木津川市食生活改善推進員協議会 木津支部  
育栄会 生田 悦子

#### (1人分の栄養価)

エネルギー	227 kcal
たんぱく質	16.8 g
脂 質	11.5 g
カルシウム	127 mg
食物繊維	4.2 g
塩 分	1.3 g







# 木津川市国民健康保険に加入の皆さんへ

## ○こんなときには届出を

異動があった日から必ず 14 日以内に届け出てください。

国保に入る届けが遅れると、被保険者資格を取得した日までさかのぼって国民健康保険税を支払ったり、保険証がない間の医療費は全額自己負担となります。

また、国保をやめる届けが遅れると、国民健康保険税を二重に払ったり、資格がなくなったあと国保で受けた医療費を返したりすることになります。

	こんなとき	届出に必要なもの
国保に入る	木津川市に転入してきたとき	印かん・前年度の所得のわかるもの
	子どもが生まれたとき	印かん・母子健康手帳・保険証
	退職などで職場の健康保険をやめたとき 健康保険の扶養家族からはずれたとき 健康保険の任意継続期間が切れたとき	印かん・保険の資格喪失証明書・被扶養者資格喪失を証明するもの
	生活保護を受けなくなったとき	印かん・保護廃止(停止)決定通知書
国保をやめる	木津川市外へ転出したとき	印かん・保険証・(特別養護施設等へ転出の場合は入所証明書など)
	職場の健康保険に入ったとき 健康保険の扶養家族になったとき	印かん・国保の保険証・健康保険の保険証(又は資格取得証明書)
	生活保護を受けることになったとき	印かん・保険証・保護決定通知書
	死亡したとき	印かん・保険証・会葬お礼はがきなど(喪主のわかるもの)
変更	住所・世帯主・氏名・世帯合併・世帯分離などの変更のとき	印かん・保険証
その他	修学のため、親元を離れて生活するとき (住民票を移して転出の場合)	印かん・保険証・在学証明書(又は入学決定通知書・学生証)

※退職者医療制度に該当される方は、年金証書も必要です。(退職者医療制度該当要件⇒年金受給権のある方で、厚生年金・共済年金を 20 年以上、または 40 歳以降で 10 年以上加入期間がある 65 歳未満の方)

## ～木津川市国保加入者で 70 歳から 74 歳の方へ～

70 歳～ 74 歳の方(高齢受給者証をお持ちの方)で医療機関での窓口負担が 1 割の方は、2 割に引き上げられる予定でしたが、平成 24 年 4 月から 25 年 3 月末までは、引き続き 1 割負担になることになりました。

また、高額療養費の支給についても、所得区分が「一般」の方は、自己負担限度額が引き上げられる予定でしたが、平成 24 年 4 月から平成 25 年 3 月末までは、引き続き同じ自己負担限度額となります。

なお、4 月 1 日から使用していただく修正後の受給者証は、3 月中に対象者の方に送付していますのでご確認ください。

高齢受給者証の負担割合については、毎年 8 月に再判定(前年中の所得や世帯状況により判定)しますので、負担割合が変更になることがあります。

## 国民健康保険税年金特別徴収の仮徴収について

現在、国民健康保険税を年金特別徴収で支払っている方について、平成 23 年度の税額などで計算した仮の平成 24 年度の税額を 4 月・6 月・8 月の年金から特別徴収させていただきます。(対象の方へは個別に通知しています。)

なお、従来どおり 6 月に平成 24 年度国民健康保険税の本算定をして税額が確定すれば、10 月・12 月・平成 25 年 2 月の年金からは本算定税額を特別徴収させていただきます。(先に仮の税額で特別徴収した額を差し引いて特別徴収します)

また、新たに 4 月から特別徴収を開始させていただく方へも個別に通知します。

国保医療課 ☎75-1214



国民健康保険・後期高齢者医療制度に加入の皆さんへ

## 人間ドック

～人間ドック等の受診申込（健康診断補助）を受け付けます～

病気の早期発見・早期治療のため、保健事業のひとつとして、人間ドック・脳ドックの受診費用の一部を補助し、保険加入者の健康増進に努めています。（受診は、平成25年3月末まで）

受診申込受付期間 **5月7日(月)～6月8日(金)**（午前9時～正午、午後1時～5時 土・日除く）

### ■補助の内容

次の健康診断にかかる費用の「7割相当分」を補助します。

- ・人間ドック
- ・脳ドック
- ・併用ドック（人間ドックと脳ドックの両方を受診）

### ～ご注意～

- ※補助を受けられるのは、1年度につき1回です。
- ※すでに医療機関にかかっている方などは、かかりつけ医に相談ください。
- ※心臓にペースメーカーを装着されている方などは、受診できないことがあります。
- ※希望者が集中し、希望の病院・希望日での予約ができない場合があります。ご了承ください。

### ■補助を受けられる要件

次の全てに該当する方

#### (1) 国民健康保険被保険者

- ①木津川市国民健康保険に継続して1年以上加入している方（基準日は申請日）
- ②申請日時点で満30歳以上の方（昭和57年6月8日以前生まれの方）
- ③過去6か月間に入院していない方、現在妊娠していない方
- ④国民健康保険税を完納している方

#### (2) 後期高齢者医療被保険者

- ①申請日時点で引き続き1年以上木津川市に住所を有する方
- ②過去6か月間に入院していない方
- ③後期高齢者医療保険料を完納している方

### ■受診できる医療機関（指定病院）※後期高齢者医療被保険者の方は、一泊ドックはありません。

京都第一赤十字病院（日帰り・一泊・脳ドック）、京都第二赤十字病院（日帰り・一泊・脳ドック）、蘇生会総合病院（日帰り・一泊・脳ドック）、京都きつ川病院（日帰り・脳ドック）、田辺中央病院（日帰り・脳ドック）、公立山城病院（日帰り・脳ドック）、学研都市病院（日帰り・脳ドック）、宇治徳洲会病院（日帰り・脳ドック）

### ■受診される方の負担額（参考：平成23年度受診者負担額）

- ・人間ドック 男性：10,500円～12,280円 女性：11,970円～14,170円
- ・脳ドック 8,820円～13,540円
- ・併用ドック（人間ドックと脳ドックの両方） 男性：17,250円～21,420円 女性：19,530円～22,990円

### ■申請方法

申込期間内に被保険者証と印かんを持参の上、直接国保医療課または各支所市民福祉課へ。

西部出張所では、申し込みできません。（電話での申し込みはできません）

※申し込みに来られる前に、受診を希望される医療機関を考えておかれるとスムーズです。

※病院への申し込みは、申請後、ご本人様で医療機関に予約していただきます。

※人間ドック（脳ドック含む）を受診される方は、特定健診も兼ねていますので、来月ご案内します木津川市国民健康保険特定健康診査・後期高齢者健康診査は受診できません。

※平成24年度総合がん検診を受診申込みされた方は、検診内容によっては、人間ドックと検査内容が重なる場合があります。人間ドックを希望される方は、重複するがん検診の受診はご遠慮ください。総合がん検診のキャンセルに関しては健康推進課（☎75-1219）までお願いします。

なお、重複部分を受診されない場合でも、ドックの金額は変更されませんので、ご了承ください。

#### ○人間ドックに含まれているがん検診項目（脳ドックのみには含まれません）

- ・大腸がん、胃がん、肺がん、子宮頸がん検診・・・すべての指定病院の検査項目に含まれています。
- ・乳がん検診（触診）・・・京都第一赤十字病院（日帰り）、京都第二赤十字病院（日帰り・一泊）以外の検査項目には含まれています。
- ・マンモグラフィ・・・京都第一赤十字病院（日帰り）、京都第二赤十字病院（日帰り・一泊）、宇治徳洲会病院以外の検査項目には含まれています。
- ・前立腺がん検診・・・京都第一赤十字病院（一泊※50歳以上のみ）、京都第二赤十字病院（一泊）、田辺中央病院のみ含まれています。





## 高額療養費について

## 外来診療で自己負担額が高額になるときは

4月1日から

「限度額認定証」や健康保険証（被保険者証）などを提示すれば、窓口でのお支払いが一定の金額（※1）にとどめられます。

（※1）金額は所得に応じて異なります

これまでは外来診療において、ひと月の窓口負担が一定の金額以上になった場合でも、いったんお支払いいただいたあとで高額療養費としてお返ししていましたが、平成24年4月1日からは、入院にかかる療養と同様に、「限度額認定証」や健康保険証（被保険者証）など提示することにより、窓口でのお支払いが一定の金額までにとどめられます。

	事前の手続き	手続きするところ	病院などで
70歳以上（※2）で 住民税非課税世帯の方	「限度額適用・標準負担額減額認定証」の交付を申請してください。	・国民健康保険に加入されている方… ・後期高齢者医療制度の被保険者の方…  市役所国保医療課へ	交付を受けた「限度額適用・標準負担額減額認定証」または「限度額適用認定証」と、健康保険証（被保険者証）等を提示してください。
70歳未満の方	「限度額適用認定証」の交付を申請してください。		
上記以外の方	事前の手続きは必要ありません。		健康保険証（被保険者証）等を提示してください。

（※2）一定の障害をお持ちの65歳以上の方で、認定により後期高齢者医療制度の被保険者になっておられる方を含みます。

◎国民健康保険、後期高齢者医療制度の被保険者以外の方は、加入されている医療保険者にご相談ください。

◎保険税（料）に滞納がある場合は、交付できない場合があります。

国保医療課 ☎75-1214

## 「手話教室」を開催します（相楽手話奉仕員養成事業）

あなたも手話を学んでみませんか。初めて手話を体験する方も安心して参加ください。手話の経験に応じた2つの講座があります。

講座名	手話教室「入門」	手話教室「基礎」
対象者	初めて手話を学ぶ方 手話サークル経験1年未満の方	手話で簡単な自己紹介ができる方 手話教室「入門」を修了した方
とき	5月18日～9月14日 (全17回・6月8日、8月10日休講) (毎週金曜日 午後7時～9時)※特別講座あり	5月18日～10月12日 (全21回・6月8日、8月10日休講) (毎週金曜日 午前10時～正午)※特別講座あり
ところ	東部交流会館「カルチャールーム1」	精華町役場「会議室」
受講料	1,200円(テキスト代) ※その他実習の実費負担あり	1,470円(テキスト代) ※その他実習の実費負担あり
受講資格	木津川市または相楽郡にお住まい、お勤め・通学している18歳以上の方	

申込・問合せ 4月27日(必着)までに、①～⑦の事項を記入して、下記へ。

①希望する講座名②氏名(フリガナ)③郵便番号・住所④連絡先(電話・Fax)⑤年齢⑥手話学習経験⑦勤務地・通学先(市または相楽郡にお住まいでない方のみ記入ください)

〒610-0332 京田辺市興戸小モ詰18 山城地域活動支援センター「さんさん山城」内  
相楽手話教室事務局 ☎39-7113 Fax65-4102



# 国民年金についてのお知らせ

## 国民年金保険料が変わります

4月から平成25年3月までの国民年金保険料は、月額14,980円になりました。

## 国民年金保険料の前納制度

国民年金の保険料を現金で4月から翌年3月分までまとめて納めると割引があります。

納付方法	納付額	割引額	納付期限
毎月納付	179,760円 (14,980円 × 12月)		各翌月末日
1年前納	176,570円	3,190円割引	平成24年5月1日迄
半年前納(4月～9月分)	89,150円	730円割引	

※月々の保険料を、口座振替の早割(当月保険料を当月末引落し)で納付すると月額50円の割引があります。  
 ※現金納付の場合は、任意の月分から年度末までの分を前納することも可能です。

## 学生納付特例制度

現在、学生の方で収入が少なく保険料を納めるのが難しいときは、「学生納付特例制度」をご利用ください。学生納付特例を申請し、承認されると保険料の納付が猶予されます。なお、申請は、毎年度必要です。

## 学生とは

大学(大学院)、短期大学、高等学校、高等専門学校、専修学校及び各種学校(※1)、一部の海外大学の日本分校(※2)に在学する方で、夜間・定時制課程や通信過程の方も含まれますので、ほとんどの学生の方が対象となります。

※1 各種学校：修業年限が1年以上の課程に在学している方に限ります。

(私立の各種学校については、都道府県知事の認可を受けた学校に限られます)

※2 海外大学の日本分校：日本国内にある海外大学の日本分校であって、文部科学大臣が個別に指定した課程に在学する方

## 手続きに必要なもの

在学証明書または学生証、年金手帳、印かん、退職(失業)した方が申請をおこなうときは、退職(失業)したことを確認できる書類。(雇用保険受給者証、雇用保険被保険者離職票などの写し)

## 手続き先

市民年金課、各支所市民福祉課、西部出張所

「納付」と「学生納付特例」と「未納」はこのように違います ※障害基礎年金および遺族基礎年金を受給するためには一定の受給要件があります。

	納付	学生納付特例	未納
障害基礎年金 遺族基礎年金 (受給資格期間)	○ 入ります	○ 入ります	× 入りません
老齢基礎年金	受給資格期間	○ 入ります	× 入りません
	年金額に計算	○ されます	× されません

※学生納付特例を受けた期間は、将来受ける年金の受給資格期間に算入されますが、年金額には反映されません。そこで、学生納付特例が承認された期間の保険料は、10年以内であれば、古い期間から順に納めること(追納)ができます。(ただし、学生納付特例期間の承認を受けた期間の翌年度から起算して、3年度目以降に保険料を追納する場合には、承認を受けた当時の保険料額に経過期間に応じた加算額が上乘せされます)

なお、保険料の追納にあたっては、申込書の提出が必要となります。

問合せ 京都市南年金事務所国民年金課 ☎075-643-2547  
 市民年金課 ☎75-1210

## 木津川市育英資金制度

経済的な理由で、就学が困難と認められる生徒の保護者に育英資金交付基金から補助をおこないます。

**対象** 市内にお住まいの生活保護家庭またはこれに準ずる家庭の子どもで、高等学校、高等専門学校、専修学校(高等課程)に入学される方および在学中の方

**交付金額** 予算の範囲内で、育英資金運営委員会で定めます(昨年度は、1人当たり30,000円)

**申込・問合せ** 4月27日までに、申請書に必要事項を記入し、課税証明書(所得のある方全員分)と在学証明書を添えて学校教育課(☎75-1230)へ。

**その他** 申請書は、学校教育課にあります。





## 聴こえの相談会

無料

聴こえに関する相談と、聴力測定をおこなっています。

- とき** 4月18日(水)  
①午前10時～ ②午前11時～  
③午後1時～ ④午後2時～
- ところ** 相楽聴覚言語障害センター(相楽会館内 木津上戸15)
- 内容** 聴こえに関する相談、聴力測定(約1時間程度)
- 対象** 市内にお住まいの聴こえに不自由を感じておられる方とその家族
- 持ち物** 補聴器をお持ちの方は持参ください。
- 申込・年齢** 4月11日までに、氏名、年齢、住所、相談内容、希望時間帯を下記へ。  
相楽聴覚言語障害センター  
☎・Fax72-6862
- その他** 申込多数の場合、日時の変更をお願いすることがあります。

## 女性のつどい

心に不調や病のある女性を対象にした集いをおこなっています。

- とき** 4月3日・10日、5月1日・8日(火)  
午後1時30分～3時30分
- ところ** 東部交流会館「調理室・和室」(木津宮ノ堀149)
- 内容** お菓子作りと茶話会
- 対象** 市内にお住まいの心に不調や病のある女性
- 定員** 8人(先着順)
- 参加費** 150円
- 申込・年齢** 前日までに下記へ。  
社会福祉法人いづみ福祉会 地域活動支援センターいづみ  
☎76-0076  
Fax76-0070



## 障害のある方の就職相談会

無料

障害のある方の就職に関する支援や相談をおこなっています。

- とき** 4月10日・24日(火)  
午前10時～午後3時
- ところ** しょうがい者就業・生活支援センター「あん」  
(山城町上狛前畑12番地4/JR上狛駅から徒歩10分・工房グリーンフィールド隣)
- 問合せ** ☎86-5056 ☎080-1428-3420  
Fax86-5105
- その他** 相談会当日以外も、ご連絡いただければ相談に応じます。

## 子育て講座1

無料

### ベビーマッサージ

タッチケアで親子の絆を深めましょう。

- とき** 5月25日(金)  
1部 午前9時45分～10時30分  
2部 午前10時45分～11時30分
- 対象** 満1歳までの赤ちゃんとその保護者
- 定員** 40組(各20組)

### マタニティヨガ

素敵な出産をしましょう。

- とき** 5月25日(金) 午後1時30分～3時
- 対象** 安定期(5か月)～生まれるまでの妊婦さん
- 定員** 15人

- ところ** 木津子育て支援センター(木津保育園内)
- 申込・年齢** 5月1日(必着)までに、往復はがきに子どもの氏名(ふりがな)、生年月日、および保護者の住所、氏名、電話番号を記入し、下記へ。  
※返信面には必ず保護者の住所、氏名を記入ください。  
〒619-0214 木津川市木津白口65

- 木津子育て支援センター  
「ベビーマッサージ・マタニティヨガ」宛て
- その他** 応募多数の場合は、抽選をおこない、結果は郵送でお知らせします。

## 「第32回京都府女性の船」参加者募集

京都府女性の船が、6月に北海道へ出発します。地域づくりやNPO活動などに関心のある女性の方、ぜひ参加ください。

- とき** 6月15日(金)～18日(月)
- 行き先** 北海道(江別市)
- 内容** 講義、課題別グループ学習、全体発表、意見交換会、現地で活躍する女性や団体との交流、社会見学など
- 応募資格** 京都府内にお住まい又はお勤めの20歳以上の女性で次のすべてに該当する方
- ・この研修に参加した経験を生かして、地域社会などで積極的に取り組もうとする意欲がある
  - ・健康で、この研修に十分に耐え得る体力がある
  - ・団体生活に適應できる
  - ・事前研修(6月2日)と事後研修(7月2日)両方に参加できる

- 定員** 100人
- 参加費** ひとり30,000円以上
- 申込** 4月16日(必着)までに、参加申込書、作文を女性センター(月・祝は休館)または人権推進課へ。  
※参加申込書は、女性センター・人権推進課などにあります。また京都府男女共同参画課のホームページ(<http://www.pref.kyoto.jp/josei/annai.html>)からもダウンロードできます。
- 問合せ** 京都府府民生活部男女共同参画課  
☎075-414-4291 Fax075-414-4293
- 主催** 京都府



# 子育てカレンダー

4月

木津	木津子育て支援センター(木津保育園内)	☎71-1115
木津東部	木津東部子育て支援センター(梅美台保育園内)	☎71-8041
加茂	加茂子育て支援センター(いづみ保育園内)	☎76-2130
山城	山城子育て支援センター(やましろ保育園内)	☎86-4843

## 園庭開放など

と き	内 容	ところ・問合せ	
5日(木)	午前9時30分～11時30分	園庭開放 制作	木津
	午前10時～正午	自由遊び	木津東部
	午前10時～11時30分	園庭開放	山城
6日(金)	午前10時～正午	自由遊び	木津東部
	午前10時～11時30分	おしゃべりサロン(妊婦・満1歳までの親子)	木津
10日(火)	午前10時～正午	自由遊び・ひよこサロン	木津東部
	午前10時～11時30分	園庭開放	加茂
	午前10時～11時30分	季節の製作	山城
	午前9時30分～11時30分	園庭開放 ふれあい	木津
12日(木)	午前10時～正午	自由遊び	木津東部
	午前10時～11時30分	おもちゃで遊ぼう	加茂
	午前10時～11時30分	園庭開放	山城
	午前10時～正午	自由遊び	木津東部
13日(金)	午前10時～正午	自由遊び・ひよこサロン	木津東部
	午前10時～11時30分	園庭開放	加茂
17日(火)	午前10時～11時30分	造形	山城
	午前10時～11時30分	わいわいサロン	加茂
	午前10時～11時30分	わいわいサロン	山城
19日(木)	午前9時30分～11時30分	園庭開放 絵本	木津
	午前10時～正午	自由遊び・誕生会	木津東部
	午前10時～11時30分	作りましょう	加茂
	午前10時～11時30分	園庭開放	山城
20日(金)	午前10時～正午	自由遊び	木津東部
23日(月)	午前10時～11時	わんぱくひろば(未就の平成20年4月～平成21年3月生まれの親子)	木津
24日(火)	午前10時～正午	ひよこサロン	木津東部
	午前10時～11時30分	園庭開放	加茂
	午前10時～11時30分	ポーリング遊び	山城
25日(水)	午前10時～11時30分	誕生会	加茂
	午前10時～11時30分	誕生会	山城
26日(木)	午前9時30分～11時30分	園庭開放 食育	木津
	午前10時～正午	自由遊び	木津東部
	午前9時30分～11時30分	絵本タイム	加茂
	午前9時30分～11時30分	園庭開放	山城
27日(金)	午前10時～正午	自由遊び	木津東部

※市内の保育園でも、第1・3火曜日(祝日除く)午前10時～11時30分に園庭開放をおこなっています。詳しくは、各保育園へお問い合わせください。

## つどいのひろば

▼わくわくひろば(☎73-0308)

と き 毎週月・水・金曜日 午前10時～午後4時  
毎週土曜日 午前10時～正午

ところ 平和堂アル・プラザ木津店2階

▼かるがもひろば(☎71-0040)

と き 毎週月・水・金・土曜日 午前10時～午後3時30分  
ところ ガーデンモール木津川2階

「かるがもひろば」は、ガーデンモール木津川1階から2階へ移転しました。新しくなったひろばにぜひ気軽にお立ち寄りください。

※祝祭日・お盆・年末年始はお休みします。

## 子育て相談

ところ	と き
木津	平日 午前9時30分～午後4時
木津東部	平日 午前9時～午後5時 土曜日 午前9時～午後3時
加茂	平日 午前9時30分～午後4時
山城	平日 午前9時30分～午後4時

## 社会福祉協議会

社会福祉協議会 木津支所(木津老人福祉センター内)  
☎72-5532

社会福祉協議会 加茂支所(加茂ふれあいセンター内)  
☎76-4338

社会福祉協議会 山城支所(山城福祉センター内)  
☎86-4151

## 子育てサークル

未就園児対象の子育てサークルが、各地域にあります。参加希望の方は、問い合わせください。

問合せ **社協各支所**

## 子育て懇談会 ～子育ての先輩とお話～

リトミックや手あそびをしましょう。

と き 4月19日(木) 午前10時～正午

ところ 木津老人福祉センター(木津川端19)

対象 子育てに関わっておられる方

講師 木津東部子育て支援センター

申込 4月12日までに社会福祉協議会へ。

問合せ 社会福祉協議会 ☎71-9559

## おもちゃの図書館

木津老人福祉センター 4月4日・18日(水)

高の原アーバン集会所 4月6日・20日(金)

木津東部子育て支援センター 4月12日・26日(木)

加茂ふれあいセンター 4月17日(火)

山城保健センター 4月26日(木)

と き 午前10時～11時30分

※加茂ふれあいセンターは正午まで。

## 木津川おもちゃ病院

木津老人福祉センター 4月7日(土)

加茂ふれあいセンター 4月20日(金)

※こわれた“おもちゃ”を無料(原則)で修理しています。



## 平成24年度母子家庭奨学金等支給申請について

母子家庭の方に、児童などの教育または養育に要する経費を支給します。

なお、京都府の他の制度による奨学金（高等学校奨学金など）を受給されている方は、併給できません。

**対象**・市にお住まいの母子家庭の母（所得制限なし）  
 ・夫が重度障害者の方（児童扶養手当を受給されている方。夫の所得が児童扶養手当の受給制限内であること。）

**支給額**

区分		支給額(年額)
奨学金	乳幼児	11,000円
	小学生	21,500円
	中学生	43,000円
	高校生	64,000円
高等学校入学支度金		35,000円

**必要書類** 平成24年度母子家庭奨学金等支給申請書

（子育て支援課、各支所市民福祉課にあります）

※申請書には、母子福祉推進員または民生児童委員の証明が必要です。

※夫が障害である場合は、児童扶養手当証書の写し又は、障害基礎年金証書などの、障害の程度を示す書類が必要です。

※前年度受給者には、後日個別に申請書を送付します。

**提出期限** 5月31日(木)まで

**問合せ** 子育て支援課 ☎75-1212 加茂支所市民福祉課 ☎76-8501 山城支所市民福祉課 ☎86-6601

## 職業技能訓練給付金 母子家庭のお母さんの就職を支援するために給付金を支給します

	自立支援教育訓練給付金	高等技能訓練促進費給付金
<b>概要</b>	就職のため、ホームヘルパーなどの資格取得の講座を受講する場合、受講料の一部が支給されます。	就職に有利な一定の資格を取得するため、看護師などの養成機関に通学している場合、一定の給付金が支給されます。
<b>対象となる講座・資格</b>	厚生労働大臣指定教育訓練講座	看護師、介護福祉士、保育士、理学療法士、作業療法士
<b>受給資格</b> ※すべて満たす必要があります	①本人所得が児童扶養手当の支給制限内であること。 ②ハローワーク（雇用保険）の教育訓練給付の受講資格がないこと。 ③受講しようとする講座の内容が就職に必要であること。 ④過去に訓練給付金の支給を受けていないこと。	①本人所得が児童扶養手当の支給制限内であること。 ②養成機関のカリキュラムが2年以上あり、資格取得が見込まれること。 ③仕事や育児と養成機関への通学との両立が難しいこと。 ④過去に高等技能訓練促進給付金の支給を受けていないこと。
<b>支給額</b>	受講者が実際に支払った教育訓練経費（入学金・受講料）の20%に相当する額 ※上限10万円、4,000円以下は対象外です。 ※受講終了後、受講料領収書などの確認後、支給します。	月額 100,000円（市民税非課税世帯） 月額 70,500円（市民税課税世帯） ※詳細は、問い合わせください。
<b>相談・申請</b>	必ず受講開始前に、受給資格などの審査が必要です。	詳細は、問い合わせください。

**問合せ** 子育て支援課 ☎75-1212 Fax75-2083

## 地域密着型サービス事業者を公募します

木津川市では、高齢者福祉計画・介護保険事業計画（第5期）に基づき、地域密着型サービスの基盤整備を図るために、事業者を公募します。

主な公募内容は、以下のとおりです。詳細については、「木津川市地域密着型サービス事業者公募要項」をご確認ください。

- 対象サービス 小規模多機能型居宅介護 認知症対応型共同生活介護 認知症対応型通所介護の併設（介護予防を含む）
- 対象圏域及び事業者数 加茂圏域（1事業者）
- 公募受付期間 5月8日(火)～18日(金)（土・日・祝日は除く） 午前9時～午後5時  
 ※提出書類を確認しますので、事前に電話で予約の上、事業者の担当の方などが持参ください。（郵送不可）
- 公募要項 「木津川市地域密着型サービス事業者公募要項」は、4月4日から市ホームページに掲載するほか、市役所2階高齢介護課窓口でも配布します。

高齢介護課 ☎75-1213 Fax72-0553



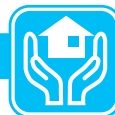

# 民生児童委員・主任児童委員

民生児童委員は、法律で決められた地域の身近な相談役です。生活の悩みや福祉サービスについての情報提供や支援・助言をおこなうとともに、関係機関へのパイプ役として、様々な形で、皆さんの生活を支援しています。なお、主任児童委員は児童関係を担当しています。

## ◆木津東部民生児童委員協議会

氏名	担当地区
亀井 順子	小寺町、木津フジ荘園、コンフォート木津川
白山 陸子	西町、川原町、幸町、福井マンション、コーポ西口、サンシャイン、ジョータウンハケ坪自治会
木下 富士子	3丁目、4丁目、三榎町、みどり町、フォレスト木津、若葉町
山本 美恵子	5丁目、クリーンハイツ、木津南ガーデンタウン、公成木津南第10団地
藤田 穂津美	社町、城戸町、南清水町
若狭 弘子	橋本町、殿城町、三浦ビル、重衡団地第1・第2、ロートス町
福嶋 稔子	泉町、北大路町、江戸町、警察官舎
裏辻 逸子	恵美須1丁目、恵美須2丁目、グローバル木津
土井 第一	恵美須3丁目、恵美須4丁目、川原田町、ファミリータウン木津川原田
西尾 壽造	駅前団地、川原田（敷島住宅）
山口 富美子	中ノ島町、1丁目、北1丁目、小川町、南川端町、北川端町、学園北町
前田 和久子	2丁目、旭友会、南大路町
山口 珠代	サンプラザ、三晃苑
國澤 秀之	上津町、北畑町、南畑町、第2向陽台、灯籠寺町、峠町、城山台一・二・七・八丁目
山岡 美津枝	宮ノ東町、トキワ町、宮ノ裏町、宮ノ裏荘園、ハイツ平成
井上 道治	鹿背山区、木津白口の一部含む（JR関西線北側）、城山台三・四・六丁目
山本 享子	片山町、第1向陽台、グリーンコート川原田、城山台九・十丁目
佐々木 慧	市坂区 北縄手町、南縄手町、口畑町、奥畑町、東中山町、西中山町、木津町奈良道の一部含む（国道24号線東側）
尾崎 行子	市坂区 南ノ町、幣羅坂町、東ノ町、中ノ町、北ノ町、元北ノ町、木津天神山の一部含む、城山台十三丁目
藤井 千賀	梅谷区、城山台五・十一・十二丁目
佐藤 しの子	州見台1丁目3,10,11,12,19,20,26,27,28番地、2丁目
林 由	州見台1丁目の一部（上記以外）
阪田 順子	州見台3丁目
永野 三和子	州見台4丁目
平岡 香代子	州見台5丁目
齋藤 隆教	州見台6丁目
加藤 洋子	州見台7丁目、8丁目
伊藤 悦子	梅美台1丁目
大竹 久美子	梅美台2丁目
村田 紀美子	梅美台3丁目
濱野 加奈子	梅美台4丁目
若狭 宏子	梅美台5丁目、6丁目
土家 秋子	梅美台7丁目、8丁目
福守 和美	梅美台、州見台小学校区（主任児童委員）
出栗 美紀子	木津小学校区（主任児童委員）

## ◆加茂民生児童委員協議会

氏名	担当地区
村井 修	里
新子 弘子	二本松
岡本 敏	高田
梅田 すが子	観音寺
西崎 晋作	大野・法花寺野
三浦 まり子	南新町
辻 和幸	北新町
下井 美智子	中新町
土橋 文子	南町・西町・中町
稲垣 薫	東町・中森
中田 憲治	兎並・兎並西・山田
福井 慶子	北・山ノ上
森井マサ子	小谷上
片岡 利代子	小谷下
池田 昌弘	銭司
上野 明信	駅東1・2・3
次井 秀子	井平尾
松本 也寿子	岡崎
石崎 朱実	河原
松田 綾子	西・東
前山 民子	登大路・仏生寺
新谷 善雄	口畑・奥畑
向井 宗	岩船・東小・西小・大門・大畑
行衛 満	南下手・北下手・森・高去・勝風
竹本 正雄	辻・尻枝
内藤 さかえ	南加茂台1・2丁目
細川 晃宏	南加茂台3・10丁目
松田 友子	南加茂台4・6丁目
槻瀬 悦子	南加茂台5・7丁目
二宮 周子	南加茂台8・9丁目
水野 克己	南加茂台11丁目
林 知子	南加茂台12・14丁目
崎園 邦子	南加茂台13・15丁目
畑山 貴子	主任児童委員
高橋 史代	主任児童委員



## ◆木津西部民生児童委員協議会

氏名	担当地区
梶井 恵子	相楽台2丁目、3丁目
中岡 武司	相楽台5丁目
小谷 一彦	相楽台6丁目、7丁目
垣内 正直	相楽台8丁目、9丁目
牧井 富子	高の原駅東団地
加藤 富士子	高の原駅東第2団地
須浪 寿美子	高の原駅西第2団地、ディアステージ高の原
岩崎 明子	高の原駅西団地1～8号棟
小林 芙美子	高の原駅西団地10～17号棟
岡村 出世子	高の原駅西団地18～24号棟
浅越 佐知子	高の原アーバンA～D
木下 ミエ子	万葉台、高の原アーバンE～H
前田 稔	エスタ高の原
梅村 晃子	兜台3丁目
鷺田 美幸	兜台4丁目
高橋 正宣	木津かぶと台団地
岡田 奈緒子	コンフォールかぶと台、兜台5丁目
土井 道子	兜台6丁目、7丁目
大沼 英子	泉川団地
久保 恭子	第2泉川団地
東海林 佳余子	下川原町、第3泉川団地
吉真 文子	千代田荘園、南後背荘苑、フローレス木津、I Sタウン
西谷 克子	菅根山区
福岡 一美	大里区1～5組、14組、17組～22組
藤武 セツ子	大里区6組～13組
瀬島 房子	大里区15・16組
吉村 逸子	城下、西戸崎、東戸崎、下井手（北之庄区1～6、13、15、16組）
尾本 和代	城西、大徳、ラ・ピセル町（北之庄区7～12、14、17～19組）
北田 喜子	東吐師区
多氣 國榮	西吐師区
山本 康壽	木津川台1丁目
皆川 好江	木津川台2丁目
山畑 節子	木津川台3丁目
桑江 常孝	木津川台5丁目
大月 壽子	木津川台6丁目（0-ビルスクエア木津川台1～8棟/20・21棟）、 アーバンエース木津川台パル
福島 祥子	木津川台6丁目（0-ビルスクエア木津川台9～19棟）
國光 晴子	木津川台7丁目
高橋 昭夫	木津川台8丁目、9丁目
駒 正美	高の原、相楽台小学校区（主任児童委員）
福岡 知恵美	相楽、木津川台小学校区（主任児童委員）

## ◆山城民生児童委員協議会

氏名	担当地区
奥村 典子	上粕1番区
花田 眞一	上粕2番区
小松 ちぐさ	上粕3番区
川井 和代	上粕4番区
大井 健司	上粕5番区
平岡 笑子	上粕6番区
宮本めぐみ	上粕7番区
内垣多美子	上粕8番区
阪本 守	上粕9番区
重村嘉兵衛	上粕10番区
下浦 悦子	檜井
花田 宜明	檜井
石井 久之	北代
平野貴久子	北河原
一庵 義彦	神童子
木村 福能	南平尾
岡本 智治	南平尾
西岡 啓子	北平尾
梅本 智子	北平尾
辻 義忠	南綺田
藤原千鶴子	南綺田
木村 栄子	北綺田
宮木貴志子	北綺田
松井智恵子	主任児童委員
伊井野三奈子	主任児童委員



各委員の連絡先は、下記の事務局へお問い合わせください。

社会福祉課 ☎ 75-1211 Fax75-2083



# クリーンセンター建設に向けて

～クリーンセンター建設には、皆様のご理解とご協力が必要です～

クリーンセンターは、皆さんの日常生活や事業活動になくてはならない都市施設です。

現在、燃やすごみは打越台環境センターで焼却処理しています。本施設は、稼働から約32年が経過し、施設の老朽化が相当進んでおり、また、ごみ量の増加により本施設では処理しきれないことから、クリーンセンター建設は待ったなしの状況です。

クリーンセンターは、最新の技術を用い、環境に配慮したクリーンなエコプラントの実現を目指し取り組んでいますが、今月号では、これまでの取組み経過と、今後の取組みについて報告します。

クリーンセンター建設に向け、皆様のご理解とご協力をお願いします。

## ■平成20年度の取組み

- ①クリーンセンター建設計画の策定  
基本方針、建設候補地(5か所)などの事項を取りまとめました。
- ②清掃センター建設整備基金の創設  
建設には、多額の費用を要することから、基金条例を制定しました。

## ■平成21年度の取組み

- ①建設候補地の選定(清掃センター建設審議会の設置・諮問)  
建設計画で示した5か所の候補地から、望ましい候補地の選定を諮問し慎重に審議され、答申がありました。
- ②建設候補地の決定  
建設候補地を、「鹿背山川向地内」に決定しました。
- ③最新クリーンセンター見学会の開催  
・クリーンセンターかしはら(奈良県橿原市)  
・枚方市東部清掃工場(大阪府枚方市)

## ■平成22年度の取組み

- ①市民説明会の開催  
市民の皆さんを対象に、候補地の選定経過やクリーンセンターの必要性・緊急性や予定規模などについて説明しました。
- ②最新クリーンセンター見学会の開催  
・クリーンセンターかしはら(奈良県橿原市) ・枚方市東部清掃工場(大阪府枚方市)
- ③関連計画の策定  
・一般廃棄物(ごみ)処理基本計画の策定  
クリーンセンターの必要性、新クリーンセンター規模、ごみの排出予測、減量施策などを記載しています。  
・循環型社会形成推進地域計画  
クリーンセンターをエネルギー回収施設として位置づけた、循環型社会形成推進地域計画を策定しました。
- ④調査、測量など  
・生活環境影響調査計画書作成 ・測量業務(造成計画などの基礎資料となる現況地理を測量) ・施設基本計画策定
- ⑤その他  
・木津川市廃棄物減量等推進審議会の設置・諮問  
クリーンセンター建設に併せて、全市民の課題としてごみの減量化を進めることが必要です。そこで、一般廃棄物の発生抑制・減量化を進めるための、具体的かつ効果的な施策について諮問し、平成24年度の答申を目指して、審議を進めています。

## ■平成23年度の取組み

- ①生活環境影響調査にかかる取組み  
・計画書の縦覧(平成23年5月17日～6月16日) 縦覧者数18人  
意見書の提出(平成23年6月17日～30日) 件数2件(19項目)  
意見書に対する市の見解の公表(平成23年8月1日)  
・現地調査の実施  
一般環境大気・水質・土壌・動植物等について、現況調査を実施しています。  
・上層気象観測見学会の開催(平成24年1月24日)  
6人の参加があり、上層気象の観測状況を確認いただきました。
- ②地質調査等調査  
今後策定する敷地造成計画等の基礎資料とすることを目的とし、候補地の地質等について調査をおこないました。
- ③最新クリーンセンター見学会の開催(平成23年10月27日・大阪市環境局 東淀工場)  
13人の参加があり、参加者からは「最新施設の設備は、コンパクトで、非常に効率的な施設である」などの意見が出されました。

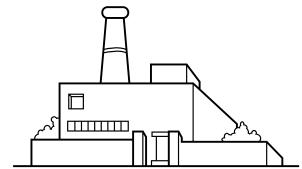

## ■今年度の取組み

平成24年度では、敷地造成計画や施設基本設計などに取り組む予定です。  
新クリーンセンター建設に向け、皆様のご理解とご協力をいただきますよう、お願いします。

クリーンセンター建設に向け、  
皆様のご理解とご協力をお願いします。

問合せ まち美化推進課 クリーンセンター建設推進室  
☎75-1215 Fax72-3900  
E-mail: clean-center@city.kizugawa.lg.jp





### ご存じですか？

## ごみの収集日をメールでお知らせするサービスがあります

忙しい日常の中でごみの収集日を忘れてたり、間違えたりしたことはありませんか。  
本市では、ごみの収集日をメールでお知らせするサービスをおこなっています。

### ■サービス内容

- ・ごみの収集日を携帯電話やパソコンにメールでお知らせします。
- ・メールは、収集日の前日午後6時ごろ、または、当日の午前6時ごろ（選択）に配信されます。
- ・必要とされるごみの種類を選択することができます。（例）燃やさないごみと粗大ごみだけ・・・など
- ・情報登録料は、無料です。
- ・情報の取得による通信料は、ご負担いただくことになります。

### ■登録の方法は次のとおりです

#### 【携帯電話】

1. 次のいずれかの方法により登録サイトへ接続してください。
  - ① ご使用されている携帯電話に次のURLを直接入力してアクセスしてください。  
**ドコモ用**  
<http://www.53cal.jp/i/kizugawa/>  
**au・ソフトバンク・その他(PC)用**  
<http://www.53cal.jp/kizugawa/>
  - ② 携帯電話のカメラ機能によりQRコードを読みアクセスしてください。  
・ドコモ用  
・au、ソフトバンク、その他用(PC)QRコード



2. お住まいの地域を選択してください。  
①木津地域 ②加茂地域 ③山城地域
3. お住まいの地区を選択してください。  
①木津地域は、A～Kの地区を選択  
②加茂地域は、A～Gの地区を選択  
③山城地域は、6つの地区を選択
4. お住まいの地区の燃やすごみの収集曜日を選択してください。
5. 「メールサービスに登録する」を選択し、空メールを送信してください。
6. 登録設定メールが返信されますので、メールに記載しているURLへアクセスしてください。
7. ごみの種類及びお知らせ時間を選択し利用規約に同意し登録してください。

#### 【パソコン】

1. 次の方法により登録サイトへ接続してください。  
直接URL (<http://www.53cal.jp/kizugawa/>) を入力してください。
2. 画面の右にある「カレンダーを見る」からお住まいの地域をクリックしてください。  
①木津地域 ②加茂地域 ③山城地域
3. お住まいの地区と燃やすごみの収集日から該当する地区を選択してください。  
①木津地域は、13ある項目の中から選択してください。  
②加茂地域は、21ある項目の中から選択してください。  
③山城地域は、7ある項目の中から選択してください。
4. 画面の右にある「メールサービスに登録する」をクリックしてください。
5. 必須項目を入力し、必要とされるごみの種類及びお知らせ時間を選択して登録してください。
6. 木津川市ごみ収集日お知らせサービス登録確認のメールが返信されてきますので、認証アドレスにアクセスすれば登録が完了します。

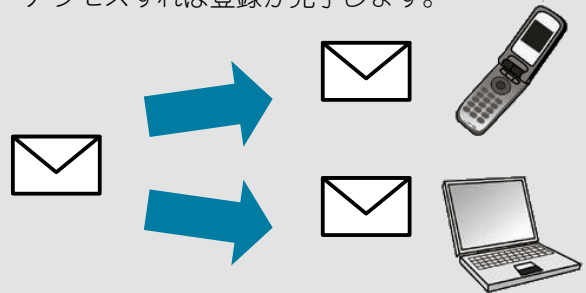

## 天然ガスのごみ収集車が走行しています

民間委託により収集している家庭ごみについて、市内で初めて加茂地区を走行する「燃やすごみ」の収集車に、天然ガス車が導入されました。

天然ガス車は、従来のディーゼル車に比べて温室効果ガスが半分程度に削減でき、また、黒煙も出ず静粛性にもすぐれているとされています。

地球温暖化防止対策が叫ばれている中、環境に配慮した取り組みを引き続き検討していきたいと考えています。



掲載ページ  
健康  
福祉と暮らし  
環境  
まちの話  
学研都市  
イベント  
図書館  
情報  
ゴミ



平成24年度



# 犬の登録と狂犬病予防注射

## 犬の登録と狂犬病予防注射実施日程表(雨天決行)

実施時間	実施場所
<b>4月11日(水)</b> 午後1時20分～1時30分 午後1時40分～1時50分 午後2時～2時10分 午後2時20分～2時30分 午後2時40分～2時50分 午後3時～3時10分 午後3時20分～3時30分 午後3時40分～3時50分 午後4時～4時10分	河原区公民館前 瓶原公民館前 恭仁神社入口前 登大路区集会所前 仏生寺区公民館前 口畑子供集り場 奥畑区公民館前 銭司公民館前 井平尾集荷場前
<b>4月12日(木)</b> 午後1時20分～1時30分 午後1時40分～1時50分 午後2時～2時10分 午後2時20分～2時30分 午後2時40分～2時50分 午後3時～3時10分 午後3時20分～3時40分 午後3時50分～4時10分	旧加茂図書館前 二本松区集会所前 高田実行組合倉庫前 観音寺集会所前 大野区公民館前 法花寺野区集会所前 加茂青少年センター前 菟並区集会所前
<b>4月13日(金)</b> 午後1時20分～1時30分 午後1時40分～1時50分 午後2時～2時10分 午後2時20分～3時 午後3時10分～3時20分 午後3時30分～4時	加茂人権センター前 山田区公民館前 山ノ上区公民館前 南加茂台公民館前 南加茂台塚穴公園 南加茂台東山公園
<b>4月16日(月)</b> 午後1時20分～1時30分 午後1時40分～1時50分 午後2時～2時10分 午後2時20分～2時30分 午後2時40分～2時50分 午後3時～3時10分 午後3時30分～4時	北下手集荷場 森区公民館前 辻国栖神社前 岩船公民館前 東小区公民館前 西小区公民館前 加茂文化センター前
<b>4月17日(火)</b> 午後1時20分～1時40分 午後1時50分～2時10分 午後2時20分～2時40分 午後2時50分～3時10分 午後3時20分～3時40分	北河原区公民館前 南平尾防災コミュニティセンター前 J R 榎倉駅前(西側) 南綺田ふれあいセンター前 北綺田公民館前
<b>4月18日(水)</b> 午後1時25分～1時45分 午後1時55分～2時25分 午後2時35分～3時5分 午後3時15分～3時35分 午後3時45分～4時15分	神童子公民館前 樺井区公民館前 なでしこ公園(上狛小学校横) 上狛南部集会所前 山城福祉センター(山城支所横)
<b>4月19日(木)</b> 午後1時20分～1時50分 午後2時～2時20分 午後2時30分～3時10分 午後3時20分～3時50分	高の原小学校 相楽中部消防木津西出張所前 相楽台小学校校門前 大里会館前
<b>4月20日(金)</b> 午後1時20分～1時50分 午後2時～2時40分 午後2時50分～3時20分 午後3時30分～4時	うるおい公園(木津川台5丁目) 木津川台1丁目集会所 吐節会館 リサイクル研修ステーション
<b>4月23日(月)</b> 午後1時20分～1時40分 午後1時50分～2時10分 午後2時20分～2時50分 午後3時～3時40分	駅前団地集会所(木津) 市坂幣羅神社前 州見台5丁目西公園前 梅美台6丁目青土公園
<b>4月24日(火)</b> 午後1時20分～1時40分 午後1時50分～2時20分 午後2時30分～3時 午後3時10分～3時50分	三樹集会所前 泉川団地集会所前 市役所北別館前(商工会横) 相楽中部消防署前

※各地区の開始時間に道路事情等で遅れることがあります。ご了承ください。

日本では、狂犬病予防法により、犬の所有者は市町村に登録(生涯1回)することと、毎年1回の狂犬病予防注射を受けることが義務付けられています。

人や他の犬にかみついた場合、未注射犬であれば大きな問題になることが予想されますので、狂犬病予防注射を必ず受けさせましょう。

**対象** 生後91日以上の子犬

**料金** ・初めて注射・登録を受ける犬 1頭につき **6,200円**  
 (登録代 3,000円・注射済票代 550円・注射代 2,650円)

・すでに登録を受けている犬 1頭につき **3,200円**  
 (注射済票代 550円・注射代 2,650円)

※つり銭のないようお願いします。

※登録とは、動物病院または木津川市で、「所有者の住所氏名」「飼い犬の種類」などを申請し、鑑札(番号札)を受け取っていただくことです。登録代として3,000円が必要です。登録後は、市で台帳管理します。

**持ち物** 下記の申込用紙・料金

**その他** ・他市町村で登録され、木津川市に転入されてきた方は、必ず前住所地の鑑札をお持ちください。木津川市の鑑札と無料で交換します。

・犬同士のトラブルが起きないように十分に制御できる方が連れて来てください。

・飼い犬が亡くなった場合は必ず連絡してください。(登録データを抹消のため)

※下記の動物診療施設でも同料金で狂犬病予防注射・犬登録手続きができます。

動物診療施設名	所在地	電話番号
松原獣医療科医院	木津川市山城町上狛坤町 13	86-3047
梅美台動物病院	木津川市梅美台 2丁目 1-2	73-5351
山城動物病院	木津川市木津馬ヶ瀬 64-1	72-5840
コスモス動物病院	木津川市加茂町駅東 1丁目 4-5	46-9978
からしま動物病院	精華町桜が丘 1丁目 5-20	73-3040
桜ヶ丘動物病院研究所	精華町桜が丘 3丁目 25-8	72-7790
かなか動物病院	精華町光台 4丁目 41-8	93-3912
りか動物病院	精華町祝園西 1丁目 16-17-101	93-3658
きづ川動物病院	精華町山田下川原 11-1-101	71-9580

まち美化推進課 ☎75-1215 Fax72-3900

キリトリ

## 犬の登録と狂犬病予防注射申込書(必ず記入の上お持ちください)

登録済(鑑札番号)		住所		木津川市						
未登録(どちらかに○を付けてください)		氏名		電話番号		-				
犬の種類	犬	犬	犬	犬	犬	犬	犬	犬	犬	犬
		の	の	の	の	の	の	の	の	の
		年	年	年	性	体	毛	色	色	色
		齢	前	前	別	格	色	色	色	色
問診票	現在、愛犬の体調は良い。(はい・いいえ) / 現在、妊娠中・授乳期中である。(はい・いいえ)									



# こどもエコクラブのなかまに入ろう

幼・小・中学生、高校生なら誰でも参加できる環境クラブです。会費も必要ありません。

平成23年度はこんな活動をしました

	内容
5月	こどもエコクラブ発足式・身近な生きものの調査
6月	水質調査
7月	自然観察会
8月	染色教室、茶摘み、そばの種まき、紅茶作り
10月	秋の自然観察会
11月	そばの刈り取り、環境まつり、壁新聞作り
12月	クリスマスオーナメント作り、京都府環境フェスティバル
1月	そば打ち
2月	いきもの調査
3月	全国フェスティバル

## こどもエコクラブサポーターも同時に募集しています

こどもや環境に関心のある方、こどもエコクラブのサポーターになって一緒に活動してみませんか。

### こどもエコクラブ「発足式」

とき 5月20日(日) 午前9時30分～正午

ところ リサイクル研修ステーション

内容 こどもエコクラブ発足式・番茶作り

※詳しくは、広報5月号でお知らせします。

## こどもエコクラブに入る2つの方法

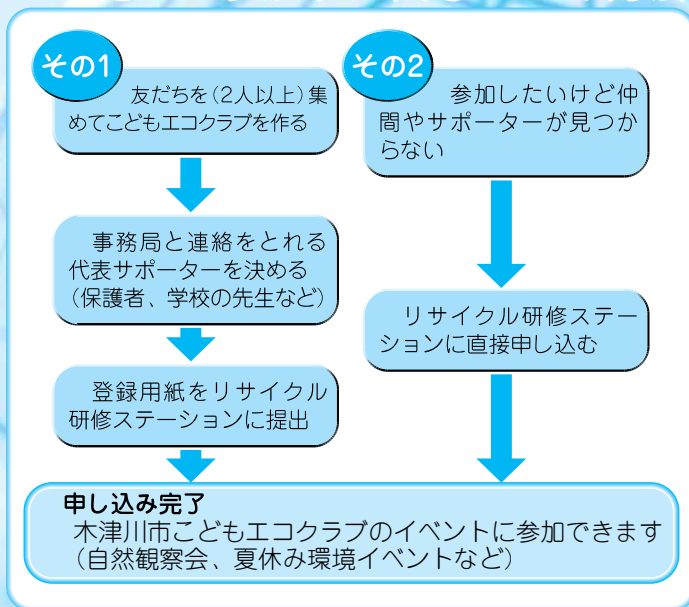

木津川市こどもエコクラブ事務局(リサイクル研修ステーション) ☎75-2140 Fax75-2141

# 廃棄物減量等推進員を募集しています

ごみの減量化やリサイクルの推進に向けて、市とともにボランティアで活動いただける廃棄物減量等推進員を募集しています。ごみ減量につながる活動を、自ら考え行動いただける方は、ぜひ応募ください。

廃棄物減量等推進員は、市長から委嘱後に廃棄物減量等推進員の会(愛称:エコリーダー「くるっと」)に入会し、会の一員として活動しています。一人ひとりの力を集結し、安心して暮らせる未来を子供たちに引き継ぐために、あなたも出来ることから行動しませんか。活動内容の参考に昨年度の活動実績を掲載します。

### 平成23年度の活動実績

	内容
5月・6月	布ぞうり講習会
7月	落ち葉堆肥の切り返し作業
8月	エコ工作「ダンボールで恐竜づくり」教室、くるっとだよりの発行
9月	エコ工作「PPバンドで小物入れ」教室、視察研修
10月	フリーマーケットの開催、小学校への出前講座
11月	環境まつりの開催
1月	くるっとだよりの発行
2月	落ち葉堆肥づくり講習会、傘布エコバッグ教室、エコツアーの開催
3月	着物リフォーム講習会
通年	くるっと農園の開設・運営

申込・問合せ 4月20日までに、下記へ。  
木津川市廃棄物減量等推進員の会事務局(リサイクル研修ステーション) ☎75-2140 Fax75-2141

### エコリーダー「くるっと」に入会する

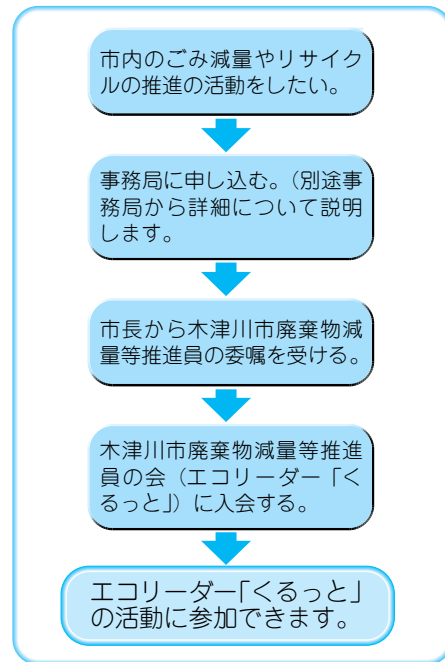



# Start of a New Residency Management System & Resident Registration System for Foreign Residents 新しい在留管理制度／外国人住民の住民基本台帳制度がスタートします

This information is available in English on the City's website.

入後も、一定期間は、その外国人登録証明書を特別永住者証明書とみなすこととなりますので、すぐに換える必要はありません。



ただし、特別永住者証明書には「有効期間」があり、特別永住者証明書とみなされている外国人登録証明書についても、有効期限までに市区町村の窓口で有効期間更新申請をおこなう必要があります。

▼詳しくは、下記のホームページをご覧ください。  
法務省入国管理局ホームページ  
[http://www.immi-moj.go.jp/newimmiact\\_2/index.html](http://www.immi-moj.go.jp/newimmiact_2/index.html)

## 【外国人住民の住民基本台帳制度】

住民基本台帳法の一部を改正する法律により、外国人住民にも住民票が作成されることになりました。この法律が施行されるのは、2012年(平成24年)7月9日です。同時に、外国人登録法は廃止になります。日本人と外国人とで構成される世帯の全員が記載された証明書(住民票の写しなど)が、発行可能になります。

## 住民票が作成される外国人

以下の4つの区分に該当する人で、住所を有する外国人については、住民票を作成することになります。

- (1) 中長期在留者(3カ月以下の在留期間が決定された外国人や、短期滞在・外交・公用の在留資格が決定された者以外の外国人)
- (2) 特別永住者
- (3) 一時庇護許可者または仮滞在許可者
- (4) 出生、国籍喪失による経過滞在者  
・ 転出の際には日本人と同様に転出手続きが必要となり、転入時には転出証明書が必要となります。  
・ 海外に転出する場合は、再入国許可を得ている場合であっても、原則として転出の届出が必要となります。

▼詳しくは、下記のホームページをご覧ください。  
総務省外国人住民基本台帳室ホームページ(日本語および6言語に翻訳したリーフレットが掲載されています)  
[http://www.soumu.go.jp/main\\_sosiki/jichi\\_gyousei/c-gyousei/zairyu.html](http://www.soumu.go.jp/main_sosiki/jichi_gyousei/c-gyousei/zairyu.html)

**問合せ** 「新しい在留管理制度」に関すること  
外国人在留総合インフォメーションセンター  
(平日午前8時30分～午後5時15分)  
☎0570-013904  
(IP電話・PHS・海外からは☎03-596-7112)  
「外国人住民の住民基本台帳制度」に関するもの  
市民年金課 ☎75-1210  
E-mail: [shimin@city.kizugawa.lg.jp](mailto:shimin@city.kizugawa.lg.jp)  
※このお知らせの英語版は、木津川市ホームページに掲載しています。

## 【新しい在留管理制度】

7月9日(月)から新たな在留管理制度がスタートします。

## 新しい在留管理制度の対象となる人

新たな在留制度の対象になるのは、入管上の資格を持って適法に日本に中長期間滞在する外国人であり、以下に当てはまらない方になります。

- (1) 「3か月」以下の在留期間が決定された方
- (2) 「短期滞在」の在留資格が決定された方
- (3) 「外交」又は「公用」の在留資格が決定された方
- (4) 1～3の外国人に準じるものとして法務省令で定める方
- (5) 特別永住者の方
- (6) 在留資格を有しない方

## 新しい在留管理制度とは

- (1) 「在留カード」が交付されます

在留カードは、中長期在留者に対し、上陸許可や、在留資格の変更許可、在留期間の更新許可などの在留に係る許可に伴って交付されるものです。

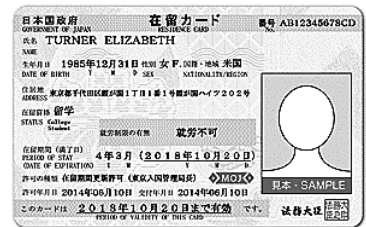

- (2) 在留期間が最長5年になります
- (3) 再入国許可制度が変わります  
有効な旅券および在留カードを所持する外国人の方が、出国する際、出国後1年以内に本邦での活動を継続するために再入国する場合は、原則として再入国許可を受ける必要がなくなります。(この制度を「みなし再入国許可」といいます)  
再入国許可の有効期間の上限が「5年」となります。
- (4) 外国人登録制度が廃止されます

新しい在留管理制度の導入により、外国人登録制度は廃止されます。中長期在留者が所持する「外国人登録証明書」は、一定の期間「在留カード」とみなされます。

▼詳しくは、下記のホームページをご覧ください。  
法務省入国管理局ホームページ  
[http://www.immi-moj.go.jp/newimmiact\\_1/index.html](http://www.immi-moj.go.jp/newimmiact_1/index.html)

## 特別永住者の制度が変わります

- (1) 「特別永住者証明書」が交付されます  
「外国人登録証明書」が廃止され、「特別永住者証明書」が交付されます。
- (2) 再入国許可の制度が変わります  
有効な旅券および特別永住者証明書を所持する特別永住者の方が、出国の際に、出国後2年以内に再入国する意図を表明する場合は、原則として再入国許可を受ける必要がなくなります(この制度を「みなし再入国許可」といいます)。  
再入国許可の有効期間の上限が「6年」になります。  
現在お持ちの外国人登録証明書は、新しい制度導

# 4月から市役所組織、配置の一部を変更します

支所業務の見直しと市組織の一部改正を実施します。人員配置も変更するため、市役所や各支所での取扱い業務や配置場所が変更になります。

## 【支所取扱業務の変更】

合併効果を高めるために、支所取扱業務の一部を本庁に集約しますが、身近な窓口サービス提供は維持して、地域の皆さんに利用いただけるように努めます。

### <市役所本庁に移管する主な業務>

○次の業務は、市役所の担当課へお願いします。

- |                         |                   |                  |
|-------------------------|-------------------|------------------|
| ・市道、河川等の維持管理（通報・材料支給など） | 管理課 ☎75-1221      |                  |
| ・有害鳥獣対策（相談・通報・檻の貸出など）   | 農政課 ☎75-1220      |                  |
| ・はち防護服の貸出               | }                 | まち美化推進課 ☎75-1215 |
| ・ごみ収集関係（苦情・通報など）        |                   |                  |
| ・粗大ごみ等自己搬入手続き（許可証発行）    |                   |                  |
| ・動物飼育（狂犬病予防接種済票の交付など）   |                   |                  |
| ・飼い犬、飼い猫の死体処理           |                   |                  |
| ・災害情報の連絡・対応             | 総務課危機管理室 ☎75-1206 |                  |

## 【市組織の変更】

（現行）12部32課6室 ⇒（改正後）12部28課7室

加茂支所・山城支所の地域総務課の廃止、木津駅前整備事務所を縮小、教育総務課を学校教育課に統合、学校教育課内に教育施設整備室を設置など

## 【本庁配置の変更】

市役所本庁2階部分の配置場所を変更します。

人権推進課が同じ2階の東側（収納課南側）に移動しています。また、3月まで人権推進課があった場所に、学校教育課教育施設整備室を配置しています。

人事秘書課 ☎75-1234

平成24年度

## 木津川市スポーツ団体の登録について

木津川市では、市民のスポーツ団体を支援するためにスポーツ団体登録の制度があります。スポーツ団体に認められますと、社会体育施設の使用料の減免を受けることができます。

申請について、詳しくは、社会教育課社会体育係（中央体育館内）まで問い合わせください。

### 木津川市スポーツ団体登録基準

- |   |  |
|---|--|
| ① 自主的な活動および運営がおこなえること。                      | ⑤ 団体構成員が木津川市在住在勤在学者で、10人以上であること。           |
| ② 主な活動の本拠地および連絡先が市内にあること。                   | ⑥ 15歳以下の者が3分の2以上を占める団体は、成人の育成者または指導者がいること。 |
| ③ 団体としての規約（または会則）があること。                     | ⑦ 設立から2年以内の団体であること。                        |
| ④ 助成終了後の団体活動が明確であり、継続的かつ計画的に活動をおこなう団体であること。 | ⑧ 下記のいずれにも該当しないこと。                         |

- |                                  |                           |
|----------------------------------|---------------------------|
| (1) 営利を目的とする事業またはそれに類する行為をおこなう団体 | (5) 講師が中心となり月謝をとり活動している団体 |
| (2) 特定の政党の利害に関する政治活動をおこなう団体      | (6) 公序良俗に反する団体            |
| (3) 公の選挙に関し特定の候補者を支持し、又は反対する団体   | (7) その他、教育委員会が不相当と認める団体   |
| (4) 宗教活動をおこなう団体                  |                           |

**援助内容** 社会体育施設・学校施設の使用料の5割減免を受けることができる。

**提出書類** 木津川市スポーツ団体登録申請書、規則（会則）、年間活動計画書、予算書および決算書

**その他** 虚偽の申請、又はスポーツ団体としてふさわしくない行為をしたと認められたときは、その登録を取り消します。

**問合せ** 社会教育課社会体育係 ☎73-2323 Fax72-3636



## さまざまな想いを力強く発表

2月11日、相楽「少年の主張」大会

第19回相楽「少年の主張」大会が、加茂文化センター「あじさいホール」で開催されました。これは青少年育成協会相楽連絡協議会の主催で例年おこなわれているもので、今回は各市町村から選ばれた14人の小・中学生が、日常生活でのさまざまな想いを力強く発表しました。木津川市からは次の6人が出場し、それぞれの賞を受賞しました。おめでとうございます。(敬称略)



### 小学生の部

最優秀賞	梅美台小学校6年	筒井 啓華
優秀賞	高の原小学校6年	中村 美都
奨励賞	高の原小学校6年	辻 汐里

### 中学生の部

最優秀賞	木津南中学校3年	森田 麻由奈
奨励賞	山城中学校2年	高本 瑤子
奨励賞	泉川中学校3年	石井 香帆

## 着実に広がる協働社会

3月4日、地域活動団体がいずみホールに大集合

やましる地域で活躍しているNPOなどの地域活動団体が集結する「やましる地域交流フェスティバル」がいずみホールで開催され、市内の10団体も参加しました。



この催しは、NPOなどの活動に対する理解や、交流を深めていただくことを目的として、山城地域で初めて開催されたものです。

当日は、約1,000人の来場者があり、体験コーナーやワークショップ、活動紹介、特産品の販売などをとおして、活動団体と市民との交流が深められました。

## 全国小学生ゴルフ大会で3位

3月7日、京都府スポーツ賞 未来くん賞受賞

木津川市にお住まいの岩田大河くんが、全国小学生ゴルフ大会で優秀な成績を収められたことから、平成23年京都府スポーツ賞未来くん賞を受賞されました。



おめでとうございます。

## まちの話題

### 全国茶生産団体連合会長賞で特別賞

2月17日、平成23年度京都府優良品種茶園品評会褒章授与式

2月17日、宇治茶会館3階講堂で、平成23年度京都府優良品種茶園品評会褒章授与式がおこなわれ、加茂町高田の三宅克則さんが、成木茶園・機械摘みの部において、全国茶生産団体連合会長賞の特別賞を授与されました。おめでとうございます。



### 再利用でゴミ減量を

2月16日、傘布で作るエコバッグづくり

ごみの減量とリサイクルを目的に、エコリーダー「くるっと」(木津川市廃棄物減量等推進員の会)が主催で、「傘布で作るエコバッグづくり」講習会をリサイクル研修ステーションでおこないました。



講習会には多数の市民が参加し、傘として役目を終えたけれど、愛着のある傘布を利用したエコバッグづくりを体験しました。



### 「つどいのひろば」などの活動の成果を

3月3日、中央交流会館でかるがもフェスティバル

中央交流会館(いずみホール)において、「木津川市つどいのひろばかるがもかるがもフェスティバル」がおこなわれました。



これは、木津川市つどいのひろばの運営主体である社会福祉法人若竹福祉会が、つどいのひろばの活動などを広く知っていただくために開催されたもので、和太鼓やうたの発表のほか、赤ちゃんマッサージや子育て相談、アイデア作品の展示など、さまざまな催しがおこなわれ、参加者は、親子でフェスティバルを楽しんでおられました。



## 御遠忌800年記念特別展

# 解脱上人貞慶 — 鎌倉仏教の本流 —

げだつしょうにんじょうけい  
解脱上人貞慶は、鎌倉時代、仏教を再生した高僧です。戒律を大切に、数々の由緒ある寺を復興しました。晩年を木津川市の海住山寺で過ごした貞慶の御遠忌を迎えるのを機に、ゆかりの仏像や絵画などを展示し、その偉業をたどる特別展が初めて開催されます。



重要文化財吉祥天立像  
(浄瑠璃寺蔵)

※展示期間は5月22日～27日



解脱上人坐像(海住山寺蔵)

- と き** 4月7日(土)～5月27日(日)  
※月曜休館(4月30日は開館)  
午前9時30分～午後5時(入館は閉館の30分前まで)  
(4月27日以降の金・土曜日は午後7時まで)
- と ころ** 奈良国立博物館(奈良市登大路町50)  
近鉄奈良駅下車徒歩15分。JR奈良駅・近鉄奈良駅から  
市内循環バス外回り「氷室神社・国立博物館前」下車
- 観覧料** 観覧料 一般1,200円、高校・大学生800円、  
小・中学生500円  
※障害者手帳をお持ちの方(介護者1人を含む)は無料。
- 問合せ** ハローダイヤル ☎050-5542-8600
- 主 催** 奈良国立博物館、読売新聞社ほか
- 後 援** 文化庁、奈良県、奈良市、木津川市、NHK奈良放送局

## 平成24年度「福祉タクシー利用券」の交付申請について

外出困難な障害のある方が、タクシーを利用される際の料金の一部を助成する制度を実施しています。次の内容をご確認のうえ、対象となる場合はご申請ください。(毎年申請が必要です)なお、平成23年度の鶯色の「福祉タクシー利用券」は、4月1日以降は使用できませんのでご注意ください。

**対 象** 市内にお住まいで、次の障害者手帳などの交付を受けている在宅の方(病院へ入院中の方含む)で、所得要件に該当する方

障害区分	障害の区分	障害の程度
身体障害者手帳療育手帳	視覚障害・下肢障害・体幹機能障害・移動機能障害	1・2級
	心臓・じん臓・呼吸器・ぼうこう・直腸・小腸・肝臓・免疫機能障害	1級
	上肢1・2級かつ下肢障害3級	
	上肢1・2級かつ公共交通機関の利用が困難(医師意見書要)	
	療育手帳	A判定

所得要件	対象者の年齢	所得を確認する「世帯員」	所得要件
	18才以上	対象者及びその配偶者	左記の「世帯員」の、平成23年度市町村民税所得割(住宅借入金等特別税額控除前)の額を合算した額が26万5千円(基準額)以下の方
	18才未満	対象児童及びその同一世帯に属する方	

※上記の所得要件に該当されない方で、平成24年度の税額が基準額以下の場合は、7月以降に申請されると対象になります。

**交 付 額** 年間12,000円分のタクシー利用券を交付します(月額1,000円分)  
5月以降に申請をされた場合は、申請の翌月からの月割り交付となります。

**適 用 時 期** 4月(決定時)～平成25年3月31日

### 申請に必要なもの

印かん、身体障害者手帳または療育手帳、「世帯員」の市町村民税課税証明書または非課税証明書(平成23年1月1日現在、木津川市に住所のない「世帯員」のみ)

**申 請** 社会福祉課、各支所市民福祉課  
**問 合 せ** 社会福祉課 ☎75-1211 Fax75-2083

# 休日の時間外窓口(転出入・転居届の受付)を実施します

転勤や就学などで転出入・転居される方など、春は引越しの多い時期です。そこで木津川市役所では、平日の業務時間内(午前8時30分～午後5時15分)に仕事の都合などで届けがでない方々のために、次のとおり転出入・転居に関する休日窓口を設置します。

**と き** 4月1日(日)・7日(土)  
午前9時～午後1時

**と ころ** 市役所本庁舎 ※支所・出張所ではおこないません。

## 時間外窓口業務を実施する課

1階 市民年金課、国保医療課、子育て支援課

2階 学校教育課

※社会福祉課・高齢介護課・まち美化推進課については、今年度の休日窓口は設けていませんので、申し出のあった方や手続きの必要な方については、後日に連絡させていただきます。

## 取り扱う業務

転出入・転居に関する業務およびそれに付随する業務に限ります。

取り扱う主な事務	担当課
住民異動届(転入・転出・転居など) 外国人登録申請 印かん登録業務 証明発行業務 ※一部発行できないものもありますので、事前に問い合わせください。	1階①市民年金課
国民健康保険 後期高齢者医療 京都子育て支援医療 福祉医療等	取得・喪失・変更手続き 1階②国保医療課
子ども手当の手続き	1階③子育て支援課
小中学校の転入・転出・転居の手続き	2階③学校教育課

市民カードをお持ちの方は、住民票や印かん登録証明書を自動交付機で発行することができます。  
(午前8時30分～午後8時)  
年末年始以外は、夜間でもご利用いただけますので、詳しくは、市民年金課へ問い合わせください。  
また、証明発行および印かん登録などについては、イオン高の原ショッピングセンター内の西部出張所でもご利用いただけます(月曜日・祝日を除く午前10時～午後7時)

**問合せ** 市民年金課 ☎72-0501(代)

## やましろこどう 山背古道 春のは～ふウオーク 無料

うららかな春の山背古道を歩きませんか。山背古道の半分近い約10kmを歩くウォーキングです。途中、休憩ポイントのJR棚倉駅前“ぜんざい”の販売をするほか、ゴール会場では“特製おにぎり(限定100食200円)”を販売します。

**と き** 4月22日(日) 雨天決行・荒天時中止

**集 合** 木津川市役所駐車場(又はJR城陽駅) 午前9時30分

**コ ー ス** 南は木津川市役所駐車場と、北はJR城陽駅からそれぞれ山背古道を歩き、ほぼ中間地点の井手町まちづくりセンター椿坂を目指します。(午後2時頃終了)

**持 ち 物** 弁当、雨具、水筒、その他必要なもの

**申 込** 事前の申し込みは、必要ありません。

**問 合 せ** 観光商工課 ☎75-1216

**主 催** 山背古道推進協議会

**共 催** 山背古道探検隊

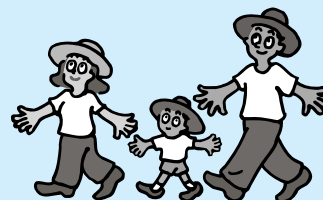

# 平成24年度固定資産税の縦覧制度・閲覧制度について

## ○土地・家屋価格などの縦覧制度

固定資産税の納税者は、自己の所有する土地や家屋の価格と、市内のほかの土地や家屋の価格を比較し、適正に評価されているかどうかを確認することができます。

**縦覧期間** 4月2日(月)～5月1日(火) 午前8時30分～午後5時15分(土・日・祝日除く)

**縦覧場所** 税務課(加茂支所、山城支所、西部出張所では縦覧できません)

**対象** 固定資産税の納税者または納税者から委任を受けた代理人  
土地だけの納税者は土地価格等縦覧帳簿のみ、家屋だけの納税者は家屋価格等縦覧帳簿のみ縦覧できます。  
市内に土地または家屋を所有する方であっても、当該年度において免税点未満等により納税義務がない方、あるいは税の減免措置等により納税者でない方は縦覧できません。

**必要なもの** 納税者本人：本人確認書類(運転免許証、パスポート、健康保険証など)  
代理人：委任状および代理人の本人確認書類

## ○固定資産課税台帳の閲覧制度

固定資産税の納税義務者は、自己の所有する固定資産について、課税台帳に登録された事項を閲覧することができます。また、借地・借家人なども当該権利を有する部分に限り固定資産課税台帳を閲覧できます。

**閲覧期間** 平日の開庁日。午前8時30分～午後5時15分

**閲覧場所** 税務課(加茂支所、山城支所、西部出張所では閲覧できません)

**対象** 固定資産税の納税義務者または納税義務者から委任を受けた代理人。  
借地・借家人(有償で土地、家屋を借りている人に限ります)など

**必要なもの** 納税者本人：本人確認書類(運転免許証、パスポート、健康保険証など)  
代理人：委任状および代理人の本人確認書類

借地・借家人など：賃貸借契約書などの権利関係を示す書類および関係者の本人確認書類

**手数料** 1回300円(4月2日～5月1日の縦覧期間中は無料)

写し(コピー)が必要な場合は1枚につき10円が別途必要となります。

固定資産税の納税者は、固定資産の価格(評価額)について不服がある場合、納税通知書の交付を受けた日後60日までに、固定資産評価審査委員会へ審査の申し出をすることができます。

**問合せ** 税務課 ☎75-1203

固定資産評価審査委員会(行政委員会) ☎75-1208

## 法人市民税の申告書等の提出先が変わります

4月から、木津川市の法人市民税の申告書や届出書の提出先が京都地方税機構に変わります。

また、同時に、京都府の法人府民税および事業税、京都府内の各市町村(京都市を除く)の法人市町村民税の申告書や届出書の提出先も京都地方税機構に変わります。

3月まで木津川市へ提出されていた法人市民税の申告書や届出書は、4月以降、京都地方税機構で一括して受け付けますので、京都地方税機構へ提出してください。(注1)

書類の区分	平成24年3月までの提出先	平成24年4月からの提出先
木津川市の法人市民税の書類	木津川市	京都地方税機構
京都府の法人府民税、事業税の書類	京都府	
木津川市、京都市以外の京都府内の各市町村の法人市町村民税の書類	各市町村	
京都市の法人市民税の書類	京都市	京都市
府外の都道府県および市町村の書類	各自治体	各自治体

(注1) 4月2日(月)が申告期限の申告書については、従来どおり各自治体へ提出してください。

### 4月からの申告書等の提出先

京都地方税機構 申告センター

〒602-8054 京都市上京区出水通油小路東入丁子風呂町104-2 京都府庁西別館4階

☎075-414-5151 Fax075-411-1550



# トーマスのJAPAN見聞録

## vol.7

For a long time, April has been called the UK's rainy season or rather, "April showers". Of course, we like to say it rains in Scotland all year round, so saying "the rainy season" is a bit of a joke. The many cherry blossom trees in Edinburgh bloom around this time, so I think April is when the city is at its most beautiful. Seeing the pretty cherry blossoms in Japan always reminds me of those in the Meadows Park near my house.

As a CIR, I often hear stuff like "Japanese people are like this" and "Foreigners are like this ...". However, if truth be told, I have never particularly liked this phrasing. Even amongst Japanese people, the upbringing of a person from Hokkaido will be very different from someone from Okinawa. What about Japanese children who are born and grow up abroad as Third-Culture Kids? What about Japanese-South Americans? Everyone has their own individual upbringing which you can't tell just from looking at them. For this reason, I don't think that unilaterally saying "Japanese people" has any meaning.

At the same time, there are 7 billion people on this planet, of which 120 million are Japanese. Is it really possible to label the remaining 6 billion, 880 million people all with just the simple, singular moniker of "foreigners"? I recently went back to Kobe University and met the current exchange students. As always, there were people from China, Korea, Vietnam, Poland, Australia and many other countries. Even people with the same nationality had wildly different backgrounds. For example, of the American students, there were Chinese Americans, Japanese Americans and Swedish Americans. One of the students who grew up in the UK was a citizen of both the UK and Egypt. Another student had a Korean passport but has lived his whole life in China and says he feels more Chinese than Korean. This reminded me of my cousin, who is a Canadian citizen but lived in Indonesia until she started University. She now says "I don't feel Canadian. I don't really understand the Canadian lifestyle or culture. I feel Indonesian.". All of these people have had immensely different experiences from one another, and living here in Japan is the only thing they all have in common.

To put it simply, what I want to say is that more than anything I think it is a terrible waste to ignore anyone's unique life experiences in this way. Does it not sound somehow rude to lump all the many vibrant cultures of this world in one and simply call it "foreign"? Would it not be much better to find a word that recognises everyone's individual background? Personally, rather than be thought of as a "foreigner" or "British" I would much rather be thought of just simply as "Thomas".

### トーマス・アーノット プロフィール



22歳、イギリス出身、1年間神戸大学に留学経験あり、パーミンガム大学物理学部卒。  
好きなもの：大阪、ケーキ、鍋料理、スラムダンク  
趣味：買い物、テニス  
嫌いなもの：日本の夏

昔から、4月のイギリスは雨がが多く、「April showers (4月の梅雨)」と呼ばれています。ただ、スコットランドは一年中雨が降るので、4月だけを「梅雨」ということは、スコットランド出身の私にはジョークのように聞こえます。

4月になるとエジンバラの公園ではたくさんの桜が咲き、おそらくエジンバラの一番きれいな時期だと思います。日本の美しい桜を眺めると、私の育った家の近くにある「メドース」という公園のことを思い出します。

国際交流員の仕事で、「日本人は。。。」「外国人は。。。」という言葉をよく耳にします。正直にいうと、私はこういった表現があまり好きではありません。

日本人でも、例えば北海道の人と沖縄の人の生まれ育ちは違いますよね。また帰国子女の人、日系の南米人など、さまざまな人がいて、見ただけではその人がどんな育ちの人が分からないですよね。だから「日本人は。。。」とひと括りに表現してしまうことは意味がないと思えるのです。

同時に、世界の70億人中、日本人の1億2千万人以外の68億8千万人を「外国人」と単純にひと括りにしてしまうことにも疑問を感じます。

この間、神戸大学に行き、留学生たちに会いました。変わらず、中国人、韓国人、ベトナム人、ポーランド人、オーストラリア人など、様々な国々から来た人がいました。また、国は一緒でも、生まれ育ちはまったく違う人もいました。アメリカ国籍の学生の中で、日系や中国系やスウェーデン系の学生もいました。あるイギリス育ちの学生はイギリス国籍とエジプト国籍を両方持っていました。韓国国籍を持っている学生は赤ちゃんの時からずっと中国に育ったので、「自分を何人だと思えますか？」と聞くと、「韓国人より中国人だと思うね」と答えました。同じように、カナダ国籍を持つ私の従妹は、大学に入るまでずっとインドネシアに住んでいたため、「自分がカナダ人だと思えない。カナダの生活や文化がよく分からないし、私はインドネシア人です」と言っています。このように、それぞれ生まれ育ちは全く違い、共通点はみんな一緒に日本に住んでいることくらいです。

つまり、私が言いたいことは、人それぞれの個別の人生経験を無視してはもったいないということです。この世界の多様で豊かな文化や人間を、「外国(人)」というたった一つの単語で全部を一緒にしてしまうのは何か失礼に聞こえませんか？「外国人」「日本人」というより、日本の文化も、世界の何万かの他の文化も、それぞれ固有の背景や価値に等しく敬意を持つ方がいいのではないのでしょうか。私も、自分のことを「外国人」とか「イギリス人」と思われるより、ただ「トーマス」と思ってもらえる方がうれしいです。

# 加茂プラネタリウム

## 特別投影

### 「花まつり」～星の花をさがして～

灌仏会にちなみ、仏さまと縁の深い星たちを投影します。ほんわかおはなし会もあります。桜並木を歩いて野の花をのんびり眺めて心遊ばせてください。

**と き** 4月8日(日)  
①午前10時30分～ ②午後1時30分～  
③午後3時～(各回60分)

**定員** 70席  
**参加費** 通常のプラネタリウム観覧料  
**申込** 事前の申し込みは、必要ありません。

### ★一般投影(当日先着順)

4月6日まで、平日は3回投影します。  
4月30日(祝・月)は開館します。

### 料金(通常料金)

	3歳～小学生	中学生	大人
市内	無料	300円	500円
市外	200円		

## GW特別投影「キッズプラネタリウム」

**と き** 5月3日(祝・木)・4日(祝・金)・5日(祝・土)  
①午前10時30分～ ②午後1時30分～  
③午後3時～(各回60分)

**定員** 70席  
**内容** おはなし会・・・10分  
5月の星空投影・・・20分  
幼児投影「かめっちゃんペンた 夜空はおおさわぎ」・・・20分  
キッズ工作教室・・・10分  
かぶと工作コーナー  
**参加費** 通常のプラネタリウム観覧料  
**申込** 事前の申し込みは、必要ありません。

**振替休日** 5月1日、8日(火)  
**問合せ** 加茂プラネタリウム館  
☎76-7645 午前9時～午後5時  
(月・木曜定休[祝日の場合その翌日休館])

## 農地を貸したい方、借りたい方へ

### 「利用権設定」をご利用ください

～安心して農地を貸し借りできる制度です～

**利用権設定開始日 6月1日(金)**

- 利点**
- ・農業委員会、市役所を通じて手続きをするので安心です。
  - ・貸し手、借り手の話し合いで契約を結ぶので、手続きは簡単です。
  - ・離作料を払う必要はありません。
  - ・貸した農地は、契約期間が終われば必ず返ってきます。(希望すれば再設定可)
- 注意事項**
- ・現在、贈与税・相続税の納税猶予を受けている所有者が、その農地を貸しつけると納税猶予が打ち切られる場合があります。(要相談)
  - ・農業者年金の受給者で、農業経営を後継者などへ移した農地を貸し付けると、経営移譲年金の支給が停止されます。

**申込・問合せ** 4月13日までに農政課(☎75-1220)へ。

## 「もったいない」でゴミ出さない

(3月12日現在)

### リユース(再利用)のコーナー

#### ゆずります

テレビ台、洋服ダンス(大) パソコンラック、ドレッサー、ソファ(皮製)、ベッド(セミダブル)、サイドボード、食器棚(大・小)

#### ゆずってください

ベビーカー、スノーボード板、スノーボードブーツ(25.5cm、27～28cm)、ピアノカ、トランポリン、掃除機、ルームランナー、ベビーベッド、ビデオ・DVD一体型デッキ、一輪車、三味線、火鉢、ごたく、キーボード、電子ピアノ、テレビボード、三輪車、おもちゃ、絵本(3歳用)、2段ベッド、州見台さくら幼稚園制服等一式、本箱、電気カーペット、アイロン、練炭火鉢、編み機、電子レンジ、石油ファンヒーター、石油ストーブ、健康器具、ベビーサークル、木津川台小用(体操服 150～160cm) 木津小帽子(夏・冬) 木津中ブレザー(女子用)、南陽高校制服一式(女子用)、温泉卵器、土鈴、プラレール、すべり台、洋服ダンス(中)、整理ダンス(小)、茶ダンス(中)

1. 人形、下着類、本はお断りします。
  2. 分別(衣類・食器・小物)してお持ち込みください。
  3. 衣類は洗濯したものを、きれいに持ち込んでください。
- ※上記を守られてない場合は、お持ち帰りいただくことがあります。

リサイクル研修ステーション ☎75-2140  
(休館日：月曜・祝日 月曜日が祝日の場合は翌日)

無料のもののみ 掲載は3か月間

2012年 -KIZUGAWA INTERNATIONAL EXCHANGE ASSOCIATION-

## 木津川市国際交流協会 会員募集

「木津川市国際交流協会」では、国際理解・国際交流活動を促進し、国際化社会に対応する創造力の育成と国際親善に寄与することを目指して活動しています。身近なところから国際交流の輪が広がるように、ともに活動してみませんか。

### 国際交流協会の活動

幅広い国際交流を進めるため、皆さんと国際理解・国際交流活動をおこなっています。

- ・中学生海外派遣事業やサンタモニカ市の中学生との交流
- ・日本語教室・国際交流イベントなど

**対象** 市内にお住まい又はお勤めの方で、協会の趣旨に賛同いただける個人・法人の方

**会費** 個人会員 1口 2,000円 法人会員 1口 10,000円(共に年額)

**問合せ** 国際交流協会事務局(社会教育課内)

☎75-1233 Fax73-2566 E-mail: shakaikyoiku@city.kizugawa.lg.jp

# 学研都市インフォメーション

Kansai Science City Information

## けいはんなプラザ

### けいはんな映画劇場

第84回アカデミー賞(作品賞・主演男優賞・助演男優賞)ノミネート作品

### マネーボール (2011 アメリカ)

『ソーシャル・ネットワーク』の製作陣がメジャーリーグを舞台に贈る感動の実話。



監督・脚本 ベネット・ミラー

出演 ブラッド・ピット、ジョナ・ヒル、フィリップ・シーモア・ホフマン、ロビン・ライト ほか

公式HP <http://www.moneyball.jp/>

とき 4月20日(金) 午前10時30分～、午後2時～、午後7時～  
4月21日(土)・22日(日) 午前10時30分～、午後1時30分～、午後4時30分～

料金 一般 1,000円  
中学生以下、60歳以上 700円  
けいはんなプラザ友の会会員 700円

駐車場 無料

問合せ (株)けいはんなコンベンション事業部 ☎95-5115

### けいはんなプラザ・プチコンサート

カジュアルなコンサートをおこなっています。

とき 毎週水曜日 午後0時15分～0時45分  
ところ けいはんなプラザ「アトリウムロビー」  
料金 無料(駐車場1時間未満無料)

4月4日 ホルンとピアノで聴くベートーヴェン  
出演: 橋本久美子(ホルン)、中井香菜子(ピアノ)  
曲目: ベートーヴェン/ホルンソナタ ほか

4月11日 スプリングコンサート  
出演: 山本美波(ソプラノ)、山本絵里子(ピアノ)  
曲目: チャイコフスキー/『くるみ割り人形』より“花のワルツ” ほか

4月18日 春風に誘われて～変奏曲を中心に～  
出演: 岡村 星見(ピアノ)  
曲目: リスト/パガニーニ大練習曲第6番 ほか

4月25日 上平田亜夕 Spring Concert  
出演: 上平田 亜夕(ピアノ)  
曲目: メトネル/忘れられた調べ集より‘春’ ほか

問合せ けいはんなプラザプチコンサート実行委員会 ☎95-5105

### 中国雑技 特別公演

### 夏休みスペシャル!! ファンタスティックドリーム

とき 7月29日(日) 午後2時～  
開場 午後1時30分

ところ けいはんなプラザ「メインホール」

料金 3,500円(全席指定・税込) ※3歳以上有料

チケット けいはんなプラザ3階「チケットカウンター」  
けいはんなプラザ友の会先行予約(電話予約のみ)  
4月16日(月)～20日(金)

・一般発売日

4月22日(日)～

※22日(日)は電話予約のみ

23日(月)から窓口販売開始

問合せ (株)けいはんな ☎95-5115

(平日午前10時～午後5時30分)

主催 (株)けいはんな/ジェイエムピー



## けいはんな記念公園

#### ◆夜桜ライトアップ

とき 4月1日(日)・7日(土)・8日(日)

ところ 水景園

料金 庭園入園料

#### ◆みどころガイドツアー①

～桜のほか見頃を迎える花～

とき 4月7日(土) 午前11時～正午

ところ 水景園

料金 庭園入園料

#### ◆天文倶楽部「コペルニクス」

～夜桜と星空を眺めよう～

とき 4月7日(土) 午後7時～9時

ところ 水景園

料金 庭園入園料

#### ◆春のライトアップコンサート

～サクソファンサンブルの調べ～

とき 4月8日(日) 午後6時～7時

ところ 水景園観月楼地階

料金 庭園入園料

#### ◆プチ・アートなかも展

とき 4月3日(火)～8日(日)

午前10時～午後5時

ところ 水景園ギャラリー一月の庭

料金 庭園入園料

#### ◆お花見工房市

とき 4月7日(土)・8日(日)

午前10時～午後5時

ところ 芝生広場

料金 入場無料

#### ◆書雅会～書に暮らす～

とき 4月13日(金)～18日(水)

午前10時～午後5時

ところ 水景園ギャラリー一月の庭

料金 庭園入園料

#### ◆タケノコ掘 要予約

とき 4月15日(日) 午前10時～正午

ところ 水景園

料金 800円(庭園入園料込)

※お土産は2本まで

#### ◆春色コンサート～フルートと

オーボエのアンサンブル～

とき 4月15日(日) 午後2時～3時

ところ 水景園観月楼地階

料金 庭園入園料

申込 問合せ けいはんな記念公園管理事務所(☎93-1200) URL <http://www.keihanna-park.jp>

参考 通常の開園時間: 午前9時～午後5時 通常の庭園入園料: 一般200円、小中学生100円(60歳以上は年齢証明の提示で無料)



# 城山台(木津中央地区)の住宅地で いよいよ使用収益が開始されます

—平成24年5月1日(予定)—

木津中央地区は、昨年11月の町界地番住居表示審議会で「城山台」という地名に決まりました。

周辺の皆様のご理解、ご協力のもと、順調に工事も進み、いよいよ城山台の一部の宅地が使用収益開始(建築可能な状態)されます。

今回の使用収益開始に伴い、木津駅東口と「城山台」を結ぶ“駅前東線”並びに「城山台」と「梅美台」を結ぶ“東中央線”が開通します。

今後とも工事の完成した部分から順次使用収益開始エリアを拡大していきます。UR都市機構でも今秋には宅地分譲(建設メーカーの指定なし)をおこない継続的に分譲をおこないます。

まちづくりのコンセプト「農(みのり)のまちづくり」をテーマに環境未来都市を目指す「城山台」にぜひご期待ください。



UR都市機構関西学研本部 ☎73-3029

## 木津川市交通安全対策協議会からのお知らせ 春の全国交通安全運動

**実施期間** 4月6日(金)から15日(日)までの10日間  
交通事故死ゼロを目指す日 4月10日(火)

**スローガン** 「やさしさを 乗せて走ろう 京の春」

**運動の基本** 「子どもと高齢者の交通事故防止」

- 運動重点**
- ・ 自転車の安全利用の推進(特に、自転車安全利用5則の周知徹底)
  - ・ 全ての座席のシートベルトとチャイルドシートの正しい着用の徹底
  - ・ 飲酒運転の根絶

### 自転車安全利用5則

1. 自転車は、車道が原則、歩道は例外
2. 車道は、左側を通行
3. 歩道は、歩行者優先で、車道寄りを徐行
4. 安全ルールを守る
  - ・ 飲酒運転・二人乗り・並進の禁止
  - ・ 夜間は、ライトを点灯
  - ・ 交差点では、信号遵守と一時停止・安全確認
5. 子どもは、ヘルメットを着用

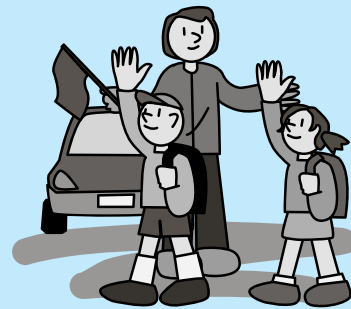

総務課 ☎75-1200

## 京奈道路は自動車専用道路です

京奈道路では近年、歩行者や自転車、原付が、料金所出入り口から進入する事例がよく起こっています。ドライバーもこういった可能性を予測していないため、重大な事故につながる可能性があります。高齢者や幼児がおられるご家庭では、特にご注意ください。

※城陽～田辺北には、歩行者や自転車、原付の通行帯があります。

**昨年1年間の京奈道路内立入者数**(合計14人)

歩行者7人 自転車4人 原付2人 (進入手段不明1件)

**問合せ** 西日本高速道路(株)関西支社 茨木管理事務所  
☎072-622-4887(代)





## ホール・イベント

## アスピアルチャー教室 受講生募集

## 「ウォーキング&amp;骨盤調整」講座

基本的な歩き方を修得することで、体の歪みを改善しながら骨盤調整などもおこないます。簡単にできる健康回復に向けたウォーキングプログラムを体験ください。

とき 第1・3金曜日 午後2時～3時

月会費 4,000円

講師 坂田 幸代

## 「こども空手」

礼儀作法、護身、体力づくり、空手でしっかり身につけましょう。

とき 毎週木曜日(年38回)  
チャイルド(年少～年長) 午後4時～5時  
ジュニア(小学生) 午後5時～6時

月会費 4,000円

講師 池田 和幸

## グラウンドゴルフDAY

とき 4月12日・19日(木) 午前9時30分～午後4時(時間内でご都合の良い時間にどうぞ)  
不動川公園グラウンド

ところ 18歳以上の方

対象 1人200円

参加料 当日の午前9時から、アスピアやましろ窓口にお申込ください。

申込 クラブ・ボールは、各自持参ください。

その他 開催中のケガや持病等による事故発生の場合、当事業団は、責任を負いませんのでご了承ください。

～不動川公園テニスコート5月・6月分  
申込開始日(抽選日)の変更について～

ご迷惑をおかけしますが、お間違のないようお願いします。

変更前 4月1日(日) 午前9時～

変更後 4月8日(日) 午前9時～

## やすらぎタウン山城プール

5月1日(火) オープン ～初日は無料サービスデー～

開館時間 午後1時～6時(最終入場 午後5時30分)

料金 大人400円 こども200円

定期券 大人1,500円 こども1,000円

休館日 月曜日(月曜日が祝日の場合は、翌日が休館日)

## 前期水泳教室

好評の山城プール水泳教室は、名門「京都踏水会」が指導します。

## チャイルドコース

対象 3歳～年長

時間 午後3時30分～4時30分

内容 水遊びからクロールまで

定員 75人(先着順)

## ジュニアコース

対象 小学校1年生～6年生

時間 午後5時15分～6時15分

内容 水慣れからバタフライまで

定員 100人(先着順)

## アスピアやましろ

日	月	火	水	木	金	土
1	2	3	4	5	6	7
8	9	10	11	12	13	14
15	16	17	18	19	20	21
22	23	24	25	26	27	28
29	30	1	2	3	4	5
6	7	8	9	10	11	12

○は休館日



アスピアやましろ(山城総合文化センター)  
☎86-5851 Fax86-5852

## グリーンホールイベントー予定ー

イベント名	とき	入場料	主催
とき&とも歌謡祭	4月1日(日) 午前9時20分～	無料	カラオケ喫茶 とき&とも
国宝蟹満寺釈迦如来坐像 の再検討一体内調査から 見えはじめたもの	4月15日(日) 午前10時10分～	無料	蟹満寺・蟹満 寺釈迦如来坐 像調査委員会
ひばりを唄う Spring Concert	4月21日(土) 午後1時	1,000円	山村和子と その仲間たち
ピアノ発表会	4月29日(日) 午後1時～	無料	レジュイール 音楽教室

## アスピアシアター「はやぶさ 遙かなる帰還」

とき 5月26日(土)

①午前10時15分～ ②午後1時30分～

ところ アスピアやましろ「グリーンホール」  
(全席自由)

料金 前売 一般1,000円  
シニア(60歳以上) 900円  
当日 共通1,200円

チケット 4月7日 午前9時から、アスピアやましろ窓口にて発売開始。  
電話予約も同時受付開始します。(ただし予約  
後1週間以内にお引取りください)

※お求め後のチケットは、取消し・変更等できません。



## 春休みにスタインウェイを弾いてみませんか

とき 4月3日(火)・4日(水)・5日(木)・7日(土)

①午前10時30分～ ②午前11時30分～

③午後0時30分～ ④午後1時30分～

⑤午後2時30分～ ⑥午後3時30分～

※各回1時間

ところ アスピアやましろ「グリーンホール」  
参加料 1時間2,000円(使用料1,000円・暖房費1,000円)

対象 中学生以上(木津川市内外の限定ありません。)  
※団体使用は、ご遠慮ください。(アンサンプル可)

申込 4月1日 午前9時から直接または電話でアスピアやましろへ。  
※1人につき、連続2時間まで申し込みできます。  
※利用日前日の午前8時30分の時点(4月3日分  
については、当日の午前8時30分の時点)で空  
いている場合は、時間制限なく追加可能です。

## カルチャー教室受講生募集

～見学随時受付中 まずはお電話ください～

### 開講中の講座

空手教室、キッズピクス、ほっぺん教室、こども体育、リトミック教室、親子体操、カラオケ、日本画、着物着付け、電子レンジ料理教室、こどもアトリエフロンティア

### カラオケ教室

楽しいグループレッスンです。レッスンのたびに力がついてきます。受講生のレベルに合わせて適切に指導します。同じ歌うなら上手に歌えたら最高。歌うことは健康にもよく、楽しく歌いましょう。

**とき** 第2・4木曜日(月2回) 午後1時～3時  
**月会費** 4,000円  
**講師** NOK.c日本オリジナル倶楽部 橋下 英美子

### 親子体操

著しく成長する大切な時期は、親子のふれあいが大切です。楽しく手遊び、歌遊び、体操で親子の絆を深め、しっかり体を動かすことで、生活リズムを整えましょう。子育てを支援することを目標とします。

**とき** 木曜日(月3回) 午前10時～11時  
**対象** 2～4歳のお子さんと保護者  
**月会費** 3,000円  
**講師** 日本マタニティフィットネス協会インストラクター 山本 三歌代

### 着物着付け

基礎から始める着付け教室。タンスに眠っている着物を着て、着物文化を楽しみましょう。基礎をみっちり、楽しく、やさしく指導いただきます。

**とき** 第1・3土曜日(月2回) 午後1時30分～3時30分  
**月会費** 2,000円  
**講師** 蓮井 和子

### リトミック

楽しくいろいろなリトミックで遊んでいるうちに集中力・瞬発力・創造力などの基礎能力が身につきます。加えてリズム感・絶対音感・読譜力を身につけてもらい、楽譜をきちんと読んでピアノが弾けたり、音楽を楽しめる子どもに育てることを目標としています。

**とき** 火曜日(月3回)  
**講師** タドポール音楽教室教師

クラス	対象	とき	月会費	定員
親子A	3歳児まで	午前10時～11時	2,000円	15組
親子B	〃	午前11時～正午		
チャイルド	年少～年長	午後3時～3時30分	3,000円	4人
ジュニア	小学生	午後4時30分～5時	5,000円	2人

※チャイルド・ジュニアクラスについては、進み具合によって、時間の調整があります。

## いずみホール ダンスパーティー

老若男女問いません。気軽にお越しください。

**とき** 5月20日(日) 午後1時30分～4時  
**定員** 70人  
**会費** 500円  
**内容** フリーダンス

## いずみホール FUTURE GUIDE

日	月	火	水	木	金	土
1	2	3	4	5	6	7
8	9	10	11	12	13	14
15	16	17	18	19	20	21
22	23	24	25	26	27	28
29	30	1	2	3	4	5
6	7	8	9	10	11	12

○は休館日

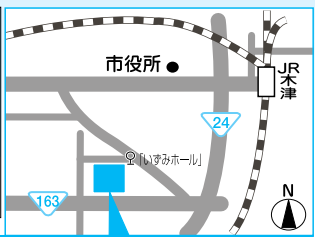

**いずみホール(中央交流会館)**  
 ☎72-8800 Fax72-2801 [月曜日休館]

## 中国語入門講座

北京生まれの李 林遥氏が、優しく教える中国語の初歩入門講座です。

**開講日** 4月～8月の土曜日(全10回、月2～3回)  
 午前9時～10時30分  
**定員** 20人(先着順)※申込少数の場合、開講しません。  
**受講料** 10,000円(全10回分、申込時支払)  
**申込** 4月10日までに、いずみホールへ。

## 手作りせっけん教室(短期教室)

素敵な香りの材料からこだわったせっけんを作ってみませんか。お肌の弱い方、アトピーでお困りの方におすすめです。料理と同じようにキッチンで簡単に作れます。

**とき** 5月11日、6月8日、7月13日、8月10日、9月14日  
 (各月 第2金曜日)  
 午前10時～正午  
**会費** 10,000円(5回分) ※申込時必要  
**材料費** 1回あたり500円程度 ※当日講師に支払い  
**講師** 佃 麻由美  
**申込** 4月29日までに、いずみホールへ。  
**その他** 5人以上そろわない場合は、開講しません。

**とき** 5月2日(水)～26日(土)までの毎週水・土曜日  
**受講料** ・週1コース 4回 4,500円(水・土どちらか選択)  
 ・週2コース 8回 7,000円(水・土どちらも受講)  
**申込** 4月3日 午前9時～、指定の申込み用紙に記入のうえ、受講料を添えてアスパアやましろまで申し込みください。定員になり次第締め切らせていただきます。  
**注意事項** ・申し込み後の取り消し、変更は一切できません。  
 ・申込者少数の場合は、中止またはクラスを合同にしておこないます。  
 ・医師から水泳を禁止されている人、またはそれに該当する人は受講できません。  
 ・電話での申し込み、予約はできません。  
**問合せ** アスパアやましろ ☎86-5851





# 加茂文化センター

日	月	火	水	木	金	土
1	2	3	4	5	6	7
8	9	10	11	12	13	14
15	16	17	18	19	20	21
22	23	24	25	26	27	28
29	30	1	2	3	4	5
6	7	8	9	10	11	12

○は休館日



**加茂文化センター (あじさいホール)**  
 ☎76-4611 Fax76-7593

## 初めてのアコースティックギター

ギターを弾くのは楽しいですよ。聴くことも弾くことも含めて心を豊かにしてくれます。3か月で弾けるレベルから、フォーク・ポップス・ラテン・クラシックなど、アコースティックギターを一から丁寧に指導します。ギターを弾いてみませんか。高齢の方も大歓迎です。

**受講日** 火曜日(月2回) 午後4時20分～夜間(個人40分)  
**受講料** 6,000円  
**講師** JEUGIA 講師 増田隆(中村昭三氏に師事)  
**見学会** 4月10日・24日(火) 時間は問い合わせください。  
 ※見学希望の方は、2日前までに加茂文化センター窓口へ申し込みください。

申込・問合せ 加茂文化センター ☎76-4611



## 加茂文化教室 受講生募集 見学会

### 子どもバレエ

幼児から、音楽感性を身につけ、リズム感を養い、体づくりをしながら楽しく本格的なクラシックバレエに入っていきます。初心者向けの教室です。ぜひ一度見学にお越しください。

**受講日** 水曜日(年間36回) 午後4時～5時  
**受講料** 月額5,000円  
**講師** JEUGIA 講師 辻孝子バレエ研究所主宰 辻 孝子  
**見学会** とき:4月4日・18日・25日(水) 午後4時～5時  
 ※見学希望の方は、2日前までに加茂文化センター窓口へ申し込みください。

## 平成24年度 女性センター春季定期講座 受講生募集

受講生を募集します。

講座内容など	日時と回数	注意事項など
<b>パソコン入門 (ワード編)</b> 定員 12人(先着順) 受講料 1,000円 (10回分)	5月11日(金)～7月13日(金) (毎週金曜日) 全10回 午後1時30分～午後3時30分	・2007バージョンか2010バージョンのパソコン持込み可能な方で、マイクロソフトオフィスワードが、パソコンにインストールされている方に限る。 ・申込時に持ち込みのバージョンを指定してください。 ・テキスト代として2007バージョンが900円(税込)、2010バージョンが950円(税込) 必要。 ・キャンセルされた場合、テキストは購入していただくことがあります。 ・受講料とテキスト代は、講座初回時に徴収します。
<b>座式太極気功運動</b> 定員 20人(先着順) 受講料 500円 (10回分)	5月17日・31日、 6月7日・21日、 7月5日・19日、 8月30日、 9月6日・20日、 10月4日 (すべて木曜日) 全10回 午前9時45分～午前11時	丹田呼吸法と、ゆっくりとした太極拳の動きに基づき、ストレッチ効果のある動作を組み合わせた、椅子に座ってできる新しい運動です。 ・動きやすい服装。 ・飲み物は、持参してください。 ・受講料は、講座初回時に徴収します。

**対象** 市内にお住まいの成人の男女  
**申込** 4月13日から、直接または電話で下記へ。(先着順につき、本人の申し込みに関限り受け付けます)  
**問合せ** 女性センター(月・祝 休館日) 午前8時30分～午後5時15分  
 相楽台4丁目3 ☎72-7719

# 図書館だより

LIBRARY  
INFORMATION

休館日カレンダー

日	月	火	水	木	金	土
1	2	3	4	5	6	7
8	9	10	11	12	13	14
15	16	17	18	19	20	21
22	23	24	25	26	27	28
29	30	1	2	3	4	5
6	7	8	9	10	11	12

●印は全館休館日です。  
●印は山城図書館のみ閉館日です。  
○印は山城図書館のみ閉館日です。

中央図書館 ☎ 72-2980

加茂図書館 ☎ 76-6466

山城図書館 ☎ 86-5001

開館時間 平日／午前10時～午後6時  
土・日／午前10時～午後5時  
※山城図書館は祝日開館

貸し出し 図書／10冊まで  
(うち視聴覚資料2点まで)  
期間／2週間

## 新しくはいった本 (山城図書館)

### 一般書

■**「おうちでおいしい乾物・豆・ごはんの給食レシピ」** 奥 瑞恵  
台所の乾物や豆の魅力を再発見できる給食レシピを紹介。手軽でおいしく食べられる主菜・副菜・ごはんのほか、つい手が出てしまう野菜料理、手作リスイーツ・保存食など、子どもの味覚の幅が広がる献立が満載です。



### 児童書

■**「貝の図鑑&採集ガイドー見て、さわって、不思議を学ぶ！」** 池田 等  
太陽エネルギーの基本的な知識から、身の回りの具体的な利用例、太陽エネルギーや再生可能エネルギーを活用した世界の取り組み・社会づくりまでを、写真やイラスト、図表を用いてわかりやすく解説します。



### ■「ようちえん いやや」 長谷川義史

たけしくんとまなちゃんをつばさくんが泣いている。「ようちえんいくの、いややー！」いろいろな理由はあるけれど、本当はね…。親子で大笑いしたあとに、ようちえんが大好きになる絵本。



## 仏画展

仏画展を開催します。心が洗われるような絵画をぜひご覧ください。

と き 4月1日(日)～29日(日)  
と ころ 中央図書館2階「展示ホール」  
出展者 杉原 卓さん

## はじめます「としょかんスタートセット」

本津川市立図書館では、今年度から新小学1年生のみなさんに、入学のお祝いとして「としょかんスタートセット」をお配りすることになりました。

入学式後、各小学校を通じて「としょかんスタートセット引換券」をお配りしますので、「引換券」を持って最寄の図書館にお越しください。図書館使用方ガイド、おすすめ本リスト、利用カードケースが入った「としょかんスタートセット」をプレゼントします。

### 【山城図書館からのお願い】

#### ～雑誌〈最新号〉の閲覧に利用カードが必要に～

4月から、山城図書館内で、雑誌の最新号を見ていただく時に、カウンターでの貸出手続きが必要になります。閲覧の際は、利用カードを必ずご提示ください。ご協力をお願いします。

## 中央図書館

### 土曜シアター

◆「ミッキーマウス ミッキーの消防隊」  
と き 4月14日(土)  
午後2時～3時  
(開場：午後1時45分)

と ころ 中央図書館2階「視聴覚室」

### ホリデーシアター

◆「おじゃる丸 マロのゆかいな世界」  
と き 4月22日(日)  
午後2時～3時40分  
(開場：午後1時45分)

と ころ 中央図書館2階「視聴覚室」

※シアターは、開始後 15分経ってご参加の方がおられない場合には、上映を中止します。ご了承ください。

### おはなし会

◆絵本・紙芝居のよみきかせ  
(朗読サークル「こだま」)

と き 4月7日(土)・28日(土)  
午前10時30分～正午  
4月21日(土)  
午後2時～2時30分

## 加茂図書館

おはなし会 (おはなしポケット)

と き 4月1日・15日(日)  
午前10時30分～11時

## 山城図書館

### 春のおたのしみかい

「しおひがり遊びとみんなで作る大きなスイミー」

と き 4月22日(日) 午前11時～正午  
と ころ アスパアやましろ「和室」  
対 象 幼児・小学生  
定 員 20人(先着順)  
申 込 4月10日(火) 午前10時から  
山城図書館の窓口でのみ受付。  
※電話、郵送での受付はおこないません。

### おはなし会

◆「ぼうけん」のおはなし  
と き 4月8日(日) 午前11時～

# 木津警察署ホットメッセージコーナー

## 平成24年 春の全国交通安全運動

4月6日(金)～15日(日)

### 自転車安全利用5則

- 1 自転車は、車道が原則、歩道は例外
- 2 車道は、左側を通行
- 3 歩道は、歩行者優先で、車道寄りを徐行
- 4 安全ルールを守る
  - ・夜間は、ライトを点灯！
  - ・信号は、必ず守りましょう
  - ・交差点では、一時停止と安全確認を！
  - ・飲酒運転、二人乗り、並進(横に並んで走る)は、絶対にやめましょう。
  - ・自転車は車両、安全に利用しましょう
- 5 子どもは、ヘルメットを着用

### 全ての座席のシートベルトと チャイルドシートの正しい着用の徹底

自動車に乗ればみんなシートベルトを  
正しく着用 子どもを守るチャイルドシート

### 飲酒運転の根絶

スローガン やさしさを 乗せて走ろう 京の春

**気をつけて!!**  
こんな電話は  
“振り込め詐欺” です!

オレオレ(息子)

電話番号が変わった

警察、金融庁  
銀行協会

キャッシュカードを  
預かる代わりに者に  
お金を渡して

社会保険庁

還付金がある

こんな電話があれば

- ①家族や警察にまず相談
- ②ATMでの振込は要注意

京都府木津警察署  
0774-72-0110 (代表)

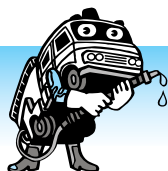

## 消防News 山火事を防ごう

平成23年4月2日に山城町綺田の山林で発生した火災から1年が経過しました。相楽中部消防組合消防本部と木津川市消防団だけでなく、笠置町・和束町・南山城村の各消防団、京田辺市消防本部、井手町消防団、京都市消防局ヘリコプター、奈良県防災ヘリコプターなどの協力により、3日間燃え続けた火災は、林野約525aを焼いてようやく鎮火しました。

4月1日から7日まで「忘れない 山への感謝と 火の始末」という平成24年の標語のもと、山林防火運動を実施中です。

林野火災はいったん発生すると、消防水利の不足や地形的な条件から消火活動が非常に困難となります。また、延焼しやすく消火しにくい火災であり、大規模な火災になることがあります。焼失してしまうと地面の保水能力が低下し、台風や集中豪雨などにより土砂崩れなどの自然災害を誘発しやすくなります。暖かくなりはじめ、山に入る機会が増えると思いますので、以下の事に注意しましょう。

- ・ 枯草等のある火災が起こりやすい場所では、たき火をしないこと。
- ・ 喫煙は指定された場所でおこない、吸いがらは必ず消すと同時に投げ捨てないこと。
- ・ バーベキューなど火を使用する場合には、指定された場所でおこない、そこを離れる時には完全に消すこと。
- ・ 各自のゴミは指定された場所に捨てるか持ち帰ること。
- ・ 火気を使用する場合は、周囲の可燃物の状況に十分注意するとともに消火用の水等を必ず用意すること。
- ・ 強風注意報や乾燥注意報などが発表されている場合は、火気の使用は差し控えること。

相楽中部消防組合消防本部 ☎72-2119 URL <http://www.sourakuchubu119-kyoto.jp/>





どなたでも参加していただけます

## けいはんな市民雑学大学第46回講座

～脳と記憶の不思議～

**とき** 4月28日(土) 午後2時～4時  
**ところ** イオン高の原ショッピングセンター4階「こすもすホール」  
**講師** 上江列 達也 先生(奈良女子大学大学院教授)  
**参加費** 無料(資料代100円)  
**申込** 事前の申し込みは、必要ありません。当日会場へお越しください。  
**問合せ** けいはんな市民雑学大学 渡辺 ☎090-7880-6787  
**その他** 講座後に懇親会をします。(会費2000円)

## 山城経済懇話会結成 35周年記念講演会 無料

**とき** 4月19日(木) 午後5時～6時  
**ところ** 中央交流会館(いずみホール)  
**講師** 立命館大学副総長 村上 正紀 氏  
**演題** 「今、日本がしなければならないことは何か？」  
**申込** 事前の申し込みは、必要ありません。  
**主催・問合せ** 山城経済懇話会 事務局 ☎72-0216

## けいはんなサロン

～暮らしの中の科学を考える～

**とき** 4月20日(金) 午後2時～4時30分  
**ところ** けいはんなプラザラボ棟2階「天の川」  
**内容** 里山の自然と保護  
**定員** 50人  
**参加費** 500円(飲み物、お菓子代含む)  
**申込** 4月19日までに、Fax または電子メールで下記へ。  
 けいはんな文化学術協会  
 ☎95-5110 Fax050-3156-1616  
 E-mail: antares@kvc.keihanna.ne.jp

## フォトやましろ会員募集

フォトクラブを結成しました。撮影好きの皆さん、一緒に写真を楽しみましょう。

**活動日** 毎月第2土日曜日 午後7時30分～  
**ところ** 山城保健センター  
**講師** 日本写真家協会 飯田 敏男 氏  
**問合せ** フォトやましろ 東川 ☎86-4074  
**その他** 4月13日に第1回の例会をおこないます。

## 町内会・自治会に加入しましょう

自治会は、日頃からそこにお住いの皆さんが協力して、防災・防犯をはじめ様々な地域コミュニティの形成に取り組んでいます。住みよい街をつくるには、自治会活動は欠かすことのできない大切なものです。まだ自治会へ加入されていない方は、ぜひ自治会へ加入し、積極的に明るい住みよい街づくりに参加しましょう。

**問合せ** 総務課 ☎75-1200

## プレママ・パパ講座「赤ちゃんはおなかのなかで何をしているの?」

～妊娠前・妊娠初期から知っておきたい胎児や赤ちゃんの知識～  
 赤ちゃんは、おなかの中で何を感じて、どんな動きをしているかを知ること、妊娠中から赤ちゃんと一緒に過ごすお手伝いをします。

**とき** 4月26日(木) 午後1時30分～2時30分  
**ところ** 中央図書館「視聴覚室」(保育ルームはありません)  
**講師** 呉 東進 氏 京都大学大学院医学研究科教授  
**定員** 40人(先着順)  
**申込** 前日(土・日・祝日除く)までに、住所、氏名、電話番号を、直接または郵送、ファックス、電子メールで、子育て支援課へ。  
**問合せ** 子育て支援課 〒619-0286(市役所専用番号)  
 ☎75-1212 Fax75-2083  
 E-mail: kosodate@city.kizugawa.lg.jp  
 エコチル調査京都ユニットセンター  
 ☎075-753-9499  
 E-mail: info@ecochil-kyoto.jp  
**主催** 木津川市・エコチル調査京都ユニットセンター

## 成人式実行委員会メンバー募集

平成24年度成人式実行委員会のメンバーを募集します。成人式の内容について、一緒に考えてみませんか。皆さんのご応募をお待ちしています。

平成23年度成人式実行委員会の内容等は、市ホームページ「実行委員会だより」をご覧ください。

**対象** 市内にお住まいの平成4年4月2日から平成5年4月1日までに生まれた方

**その他** 会議は、主に平日の夜間に開催の予定をしていますが、メンバーの意向により調整させていただきます。

・第1回実行委員会は、5月中旬を予定しています。

**応募方法** 4月27日までに、電話、Fax、電子メールで氏名、住所、連絡先を下記へ。

社会教育課生涯学習係

☎75-1233 Fax73-2566

E-mail: shakaikyoiku@city.kizugawa.lg.jp

## 山背古道おはなし探訪

**とき** 4月14日(土) 午後1時～  
**ところ** 龍福寺(城陽市中黒土)  
**内容** 住職のお話(演題: 地域のみなさんとともに～浄土宗の教え～)

**その他** 龍福寺までのミニウォークをおこないます。希望者は、午前11時にJR山城青谷駅に集合ください。山城青谷駅→市辺天満神社→一ノ口→くぬぎ村→堂山(昼食)→中天満神社→龍福寺

・お弁当の事前申込みもできます。(650円)

**申込・問合せ** 山背古道探検隊事務局 ☎82-5212  
 山背古道推進協議会事務局  
 (城陽市商工観光課) ☎56-4019



## 木津児童館クレイスイーツ教室 (季節の植物を取り入れよう)

～育てよう 一人ひとりの人権意識～

- とき** 4月28日・5月12日・6月9日(土)  
午後1時30分～4時ごろ
- ところ** 木津児童館
- 参加対象** 市内にお住まいで、木津児童館に平成24年度の来館登録している小学生
- 定員** 10人(申込多数の場合、抽選)
- 参加費** ひとり500円<3回分>(当日に徴収)
- その他** ・参加申込書は、木津児童館にあります。(印かんを持参ください)  
・参加者には、後日詳しい案内状を送付します。  
・1教室が3回の連続教室ですので、日程をよくご確認ください。  
・平成24年度の木津児童館来館登録が必要になります。
- 申込・問合せ** 4月17日(必着)までに直接参加申込書を持参するか、はがきに児童の氏名(ふりがな)・学校名・学年・保護者の住所・氏名・電話番号を記入し捺印の上、下記へ  
〒619-0214 木津清水27-4 木津児童館 ☎72-4700

### 平成24年度の来館登録申請について

木津児童館では、来館者の把握、児童の安全対策に役立てるため、児童館の利用・体験学習・教室等の事業へ参加を希望する方には、登録手続きをお願いしています。

平成23年度登録した方も有効期限が、平成24年3月31日までとなっていますので、更新をお願いします。

※平成24年度の来館登録は、随時受け付けています。

※来館登録申請用紙は、木津児童館にあります。

## 木津児童館漁業体験学習 (魚を捕って食べよう)

～育てよう 一人ひとりの人権意識～

- とき** 5月26日(土) 雨天決行、荒天時中止
- 集合** 木津児童館 午前8時45分(集合)
- ところ** 田尻海洋交流センター(大阪府)
- 参加対象** 市内にお住まいで、次のいずれにも該当する小学生  
・木津児童館に来館登録している方  
・5月18日(金)午後7時からの事前学習会に保護者と参加できる方
- 定員** 20人(申込多数の場合、抽選)
- 参加費** ひとり2,000円(事前学習会時に徴収)
- その他** ・参加申込書は、木津児童館にあります。(印かんを持参ください)  
・参加者に、後日くわしい案内状を送ります。  
・参加決定後に辞退される場合は、キャンセル料500円が必要になります。  
・荒天時や、漁船が出港できない場合、中止になります。  
・来館登録は、随時受け付けています。
- 申込・問合せ** 4月25日(必着)までに直接参加申込書を持参するか、はがきに児童の氏名(ふりがな)・学校名・学年・保護者の住所・氏名・電話番号を記入し捺印の上、下記へ  
〒619-0214 木津清水27-4 木津児童館 ☎72-4700

## わらべうたベビーマッサージ 絆-KIZUNA-

一緒に赤ちゃんのマッサージをしてみませんか。

- とき** 4月6日(金) 午前10時～正午
- ところ** いずみホール2階「和室(せせらぎの間)」
- 内容** 体験会
- 対象** 生後1か月以上の赤ちゃんとその保護者
- 持ち物** バスタオル、赤ちゃんのお世話用品
- 申込・問合せ** 電話で下記へ。  
絆-KIZUNA- 浜岡 ☎080-3131-9599

## 堆肥の配布

木津川市雑草堆肥化事業により、除草などで出た草を利用して作った堆肥を配布します。

- とき** 4月17日(火) 午前9時～午前11時30分  
(なくなり次第終了)
- ところ** 中央体育館南側
- 対象** 市内にお住まいの方
- 持ち物** 袋など
- 問合せ** 公益財団法人木津川市公園都市緑化協会 ☎72-6050

## 第13回木津川市かも野外音楽フェスタ2012

- とき** 4月29日(祝・日) 午後1時～午後4時30分  
雨天中止
- ところ** 駅東広場(JR加茂駅前)
- 出演団体** Dear Suite Charlie、iroha、木津高校吹奏楽部+こども吹奏楽教室、加茂少年少女合唱団、山城中学校吹奏楽部、hwk、木津南中学校吹奏楽部、加茂ウインドオーケストラ、らららもか、泉川中学校吹奏楽部、木津中学校吹奏楽部+K☆CREW、FLAPPERS、南陽高校吹奏楽部
- 問合せ** 広報 松宮 ☎080-6182-1483
- 主催** 木津川市かも野外音楽フェスタ実行委員会

## フレンドシップフォース 国際交流の集い

アメリカ元大統領ジミーカーター氏の呼びかけで始まった、世界の人々との交流に興味のある方の参加をお待ちしています。

- とき** 5月12日(土) 午後4時～7時
- ところ** 兜谷集会所(兜台6丁目5)
- 対象** 幼児～大学生とその家族、ホームステイ交流に興味のある大人の方
- 持ち物** 夕食1品持ちより
- 問合せ** フレンドシップフォース 合田 ☎72-8356  
URL <http://ffnara.web.fc2.com/>

## 納税のお知らせ

固定資産税・都市計画税…第1期…納期限は5月1日(火)  
☆便利な口座振替をご利用ください☆



## 日本漢字能力検定受検者募集

- とき** 6月2日(土) 8～10級 午後2時～3時  
2～7級 午後3時20分～4時40分
- ところ** 小谷児童館
- 対象** 市内にお住まいの方
- 費用** 2級 3,500円  
準2級～4級 1,800円  
5級～7級 1,500円  
8級～10級 1,000円
- 申込・問合せ** 4月2日～21日に、小谷児童館(☎・Fax76-4415)又は木津児童館へ。
- その他** 申込が10人以下の場合は、中止になることがあります。

## 小谷児童館 年間連続教室参加者募集

小谷児童館では、市内全域の小学生を対象に、年間連続教室の参加者を募集します。

募集事業名	定員
英語教室(親しむクラス、話そうクラス)	各20人
絵画教室	20人
スポーツ教室	30人
和太鼓教室	20人
四季の星座教室	20人

- ところ** 小谷児童館(四季の星座教室のみ小谷児童館および加茂プラネタリウム館)
- 対象** 市内にお住まいの小学生
- 申込・問合せ** 4月14日の説明会後～21日に、直接来館し、申込書に記入してください。

### <事業内容説明会>

- とき** 4月14日(土) 午後2時～3時
- ところ** 小谷児童館
- 対象** 小学生がおられる保護者、小学生
- 申込・問合せ** 筆記用具を持参いただき、直接児童館へお越しください。  
小谷児童館 ☎76-4415

## 平成24年 山城町森林公園 山開き

- とき** 4月14日(土)・15日(日)  
午前10時～午後4時
- ところ** 山城町森林公園(山城町神童子三上山)
- 内容** 朝堀りタケノコの販売、朝堀りタケノコを使ったタケノコご飯・タケノコうどんなどの模擬店、木工教室
- その他** 4月15日(日) 山城地区のみシャトルバスを運行します。
- 問合せ** 山城町森林公園 ☎86-4507

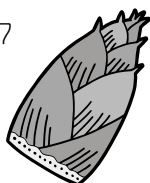

## 市営住宅入居者募集

特定公共賃貸住宅(中堅所得者向け賃貸住宅)  
市営住宅 兎並団地の入居者を募集します。

### 団地名・募集戸数・家賃など

- 兎並団地**(加茂町駅東地内)
- 建設年度:平成11年度  
構造:鉄筋コンクリート造5階建  
設備:上水道、公共下水、都市ガス(大阪ガス)  
募集戸数:1戸 部屋タイプ 3LDK  
家賃:(1)65,500円～75,100円(本来家賃)  
減免後家賃(収入額 月額200,000円以下対象)  
(2)26,200円～60,000円(減免後家賃)  
※家賃は、収入によって変わります。  
その他:駐車場を使用される場合は、駐車場使用料(4,000円/月)が必要です。  
団地内では、犬、猫、鳥その他動物の飼育はできません。

**入居予定時期** 平成24年6月

- 入居対象** ・現在同居し、又は同居しようとする親族(事実上婚姻と同様の関係にある人または婚約者を含む)がいること。  
・自ら居住するために住宅を必要とする方。  
・市内にお住まい又はお勤めで、次のいずれにも該当する方。
- ①特定優良賃貸住宅の供給の促進に関する法律及び木津川市営住宅管理条例で定められた収入基準(月額15万8千円以上25万9千円以下)であること。
  - ②収入基準未満の方は、将来所得の上昇が見込まれる者。
  - ③申込者または同居しようとする親族が、暴力団員(「暴力団員による不当な行為の防止等に関する法律」第2条第6号に規定する暴力団員)でないこと。
  - ④市税などを滞納していないこと。

### 入居募集案内の配布期間

- 4月23日(月)～5月11日(金)  
午前9時～午後5時(正午～午後1時を除く)
- 申込期間** 5月7日(月)～11日(金)
- 申込場所** 午前9時～午後5時(正午～午後1時を除く)  
建設課 ☎75-1223

## 相楽市場

相楽地域の特産品を一堂に会した“食と技の祭典”を開催します。公園でピクニックしながらおいしいものをお楽しみください。

- とき** 5月6日(日)  
午前9時30分～午後4時 ※荒天中止
- ところ** けいはんな記念公園 芝生広場(精華町精華台)
- その他** 『はなみどりまーけっと』(花や園芸雑貨など)同時開催
- 問合せ** 相楽区域商工会広域連携協議会  
(木津川市加茂町商工会内) ☎76-2970





## 第1回市民テニス教室

- と き** 4月1日・15日(日)、5月6日(日)・27日(日)  
6月3日(日)・24日(日)  
午前9時～11時
- と ころ** 塚穴公園テニスコート(2面)
- 講 師** 木津川市テニス協会会員
- 対 象** 市内にお住まい又は通勤の方
- 参加費** 1回200円
- 受 付** ・当日に塚穴公園テニスコートで、受付と参加費を徴収します。  
・開始10分前に会場に来て受付をお願いします。
- 内 容** 初級者と中級者に分かれてストローク(4月)、ボレー(5月)、サーブ(6月)を集中的にやさしく指導します。昨年に続き参加いただいた方には、上達に合った指導をおこないます。
- その他** ・主催者で、スポーツ傷害保険に加入します。  
・必ずテニスシューズの着用をお願いします。  
・駐車場がありませんので、車では来ないようお願いします。  
・雨などで中止の場合は、当日現地で連絡します。
- 問合せ** 木津川市テニス協会 柳谷 ☎76-5626
- 主 催** 木津川市体育協会
- 共 催** 木津川市テニス協会

## 市民ソフトテニス教室(塚穴)

- と き** 第2・4土曜日 午前9時～11時  
(4月から1年間 [1月・2月を除く])
- と ころ** 塚穴公園テニスコート
- 対 象** 市内にお住まい又はお勤めの小学生以上の方
- 参加料** 1回200円(各回ごとに徴収)
- 申 込** 申し込みは必要ありません。直接コートに来てください。
- 問合せ** 木津川市ソフトテニス連盟 遠藤 ☎76-5503
- その他** ・主催者で、スポーツ傷害保険に加入します。  
・テニスシューズ・ラケットは、各自でご用意ください。
- 主 催** 木津川市体育協会
- 共 催** 木津川市ソフトテニス連盟

## 2012市民春季ソフトテニス大会

- と き** 4月22日(日) 午前9時～午後5時  
予備日 5月13日(日)
- と ころ** 塚穴公園テニスコート
- 種 目** 男女別ダブルス戦(65歳以上の男性は、申請の性としします)
- 対 象** 市内にお住まい又はお勤めの方(高校生も可)
- 参加料** 1ペア1,000円(当日徴収)
- 申 込** 4月11日 午後5時15分までに、社会教育課社会体育係(☎73-2323 中央体育館内)へ。男女計25ペアになり次第、締め切ります。
- その他** 主催者でスポーツ傷害保険に加入します。
- 問合せ** 木津川市ソフトテニス連盟 土居 ☎76-6090
- 主 催** 木津川市体育協会
- 共 催** 木津川市ソフトテニス連盟

## 淀川管内河川レンジャー募集

- 河川レンジャーとは、住民の皆さんと行政との橋渡し役となって、様々な活動を通じて河川と地域との良好な関係をつくっていく人です。河川レンジャーになるためには、淀川発見講座・レンジャー養成講座の受講が必要となります。
- と き** 6月2日(土) 大阪会場(枚方)  
6月3日(日) 京都会場(伏見)
- 申 込** 4月5日～5月21日に、淀川管内河川レンジャー事務局(☎072-861-6801)へ。
- その他** 詳しくは、淀川管内河川レンジャーのホームページをご覧ください。  
URL <http://www.river-ranger.jp/>

## 合唱団員募集

- 木津中央合唱団では、団員を募集しています。楽譜が読めなくても歌が好きであれば大丈夫です。お気軽に見学にお越しください。
- と き** 毎週土曜日 午後7時30分～9時30分
- と ころ** 庁舎北別館
- 団 費** 月額2,000円
- 問合せ** 木津合唱団 澤田 ☎73-6054

## フラワーアレンジメント教室

- 春のフレッシュフラワーでアレンジメントをしてみませんか。初めての方も大歓迎です。
- と き** 4月13日・27日(金) 午前10時30分～正午
- と ころ** 中央交流会館(いずみホール)「研修室」
- 持ち物** はさみ、古新聞、作品を入れる袋
- 費用** 3,000円(花材費)
- 申込・問合せ** 事前に電話で下記へ。  
フローリスト Neo 橋 ☎73-6702

## ふるさと散歩 4月

- ～海住山寺から三上山・山城森林公園を歩く～
- 芽吹きの中道をたどる軽登山です。軽登山靴で参加ください。(健脚向け)
- と き** 4月14日(土)  
午前9時15分～午後3時30分(雨天中止)
- 集 合** JR加茂駅西口 午前9時15分
- コース** 加茂駅西口→海住山寺→三上山展望台(昼食)→山城森林公園→湧出宮→JR棚倉駅前(現地解散)
- 料 金** 600円(運営協力金・保険料・資料代・海住山寺入山料・山城森林公園整備協力金を含みます)
- 持ち物** 弁当、帽子、飲み物、タオルなど
- 申込・問合せ** 4月10日までに、電話またはFaxで下記へ。  
NPO法人 ふるさと案内・かも ☎・Fax76-3989
- その他** 当日、午前6時の気象情報で京都南部の降水確率が、50%以上の時は中止します。



### 春季小学生ソフトボール教室

**とき** 5月12日(土) 州見台小学校 午前9時~正午  
6月9日(土) 木津川台小学校 午前9時~正午  
7月14日(土) 梅美台小学校 午前9時~正午  
※雨天の場合は、グラウンド状態によって判断  
しますので、会場の方に確認に来てください。

**対象** 市内の小学校3年生以上の男女  
**参加費** 各回 200円(当日徴収)  
**講師** 木津川市ソフトボール協会指導部  
**申込** 5月6日 午後5時 15分までに社会教育課  
社会体育係(中央体育館内 ☎73-2323)へ申  
し込みください。

**問合せ** 木津川市ソフトボール協会 市川 ☎090-1581-5266  
(教室当日は午前8時~正午)

- その他**
- ・当日受付は、午前8時30分~50分までにお  
すませください。
  - ・受付時に参加費を徴収させていただきます。
  - ・グローブは、各自で持参してください。持っ  
ていない方は、申し込みの際に申し出てくだ  
さい。
  - ・主催者側で、スポーツ傷害保険に加入しま  
すが、保険の適用範囲内になりますのでご理解  
ください。
  - ・服装は、学校で着用している体操服を着用し  
てください。(名前と学校名が分かるように  
お願いします)
  - ・お茶は持参してください。

**主催** 木津川市体育協会  
**共催** 木津川市ソフトボール協会

### 朗読ボランティア募集

一緒に朗読を楽しみながら、ボランティアをしてみ  
ませんか。

**とき** 第1火曜日、第2・3・4水曜日  
**ところ** 加茂文化センター ほか  
**会費** 月 500円(教材費、親睦費含む)  
**活動内容** 目の不自由な方のために、広報、議会だより  
などを読み、録音して各公共施設においてい  
ます。また、文芸作品(藤沢周平、宮部みゆ  
き等)で朗読の勉強をし、楽しみながらボラ  
ンティアの幅を広げています。

**問合せ** ボランティアサークル「朗読いずみ」  
代表 佐々木 ☎・Fax76-5420

### 第6回市民テニス大会

**とき** 5月13日(日) 午前9時~  
雨天の場合 5月20日(日)  
**ところ** 次の施設のテニスコート  
木津川台公園・兜谷公園・梅美台公園・スポー  
ツセンター

**クラス** 男子ダブルス・女子ダブルス  
**対象** 市内にお住まい又はお勤めの方  
**参加費** 1チーム 1,000円(納入方法は、申込時に  
お渡しする注意事項に記載しています)  
**申込** 4月27日 午後5時 15分までに、社会教育課  
社会体育係(☎73-2323 中央体育館内)へ  
申し込みください。

**問合せ** 木津川市テニス協会 藤田(☎090-5661-3738)  
**その他** ・主催者で、スポーツ傷害保険に加入します。  
・申し込みは、ペアでお願いします。  
・会場、時間等については、5月6日に各テニ  
スコートに掲示します。

**主催** 木津川市体育協会  
**共催** 木津川市テニス協会

### 第6回市民ソフトボール大会

~兼京都府民総合体育大会選考会~

**とき** 5月20日(日) 予備日 5月27日(日)  
男子競技の部  
開会式 午前8時45分 試合開始 午前9時  
男子一般の部・女子の部  
開会式 午前9時45分 試合開始 午前10時  
**ところ** 男子競技の部 木津川台小学校  
男子一般の部 木津川台グラウンド  
女子の部 木津川台グラウンド

**参加資格** 市内にお住まい又はお勤めの18歳以上で構成されたチーム  
男子競技の部(ソフトボール協会登録者5人以上のチーム)  
男子一般の部(男子のみで編成されたチーム)  
※一般の部が少数の場合は、競技の部になる  
場合があります。  
女子の部(女子のみで編成されたチーム)  
※男女混合のチームは認めない。

**参加費** 1チーム 2,000円(代表者会議時に徴収)  
**申込** 参加希望のチームは、参加申込書に必要事項を記  
入のうえ、4月30日 午後5時 15分までに社会教  
育課社会体育係(中央体育館内 ☎73-2323)へ。  
**問合せ** 木津川市ソフトボール協会 市川 ☎090-1581-5266  
**その他** ・5月11日 午後8時から中央体育館会議室で  
代表者会議(諸注意・組合せ抽選等)を開催  
しますので、チームの代表者の方は、参加費  
を持参し、必ず出席してください。

・京都府民総合体育大会出場希望の方は、競技  
の部・女子の部で参加ください。選考は、個  
人とさせていただきます。また、市民大会・  
練習などを参考の上、選考します。

**主催** 木津川市体育協会  
**共催** 木津川市ソフトボール協会

4月は茶 茶 大蔵ざらえセール  
日頃の感謝の気持ちを込めて大幅サービス

宇治茶専門店(玉露、かぶせ、煎茶他)

**無料試飲**

**駒井金龍園**

京都子育て応援バスポート お持ちの方  
障害者手帳 1年中割引サービス!

木津川市相楽城下20-20 日曜休  
店☎・FAX 72-0225・(自)☎ 73-3676

掲載ページ  
健康  
福祉と暮らし  
環境  
まちの話  
学研都市  
ホール・イベント  
図書館  
情報  
コミ



## 加茂太極拳愛好会 体験講習 無料

中国で古くから伝わる太極拳をはじめてみませんか。足腰を鍛えて、健康維持・増進を目的に今からはじめましょう。

**とき** 4月22日(日) 午前10時～正午  
**ところ** 南加茂台公民館  
**練習日** 毎週日曜日、火曜日  
**講師** 日本武術太極拳公認指導員  
**その他** 運動のできる服装と靴でお越しください。  
**問合せ** 古西 ☎080-3111-5913 西田 ☎76-6940

## 剣道生募集 京都聖心館

いつでも見学・体験受け付けています。まずは、電話で連絡ください。

**とき** 第1・3水曜日、毎週土曜日  
 午後7時～9時  
**ところ** 水曜日 中央体育館2階 剣道場  
 土曜日 木津川台小学校体育館  
**対象** 幼・小・中学生、一般の男女  
**料金** 月謝 2,000円  
**問合せ** 酒井 ☎72-2904  
 藤本 ☎73-3806



### ダイヤルするまえに…

木津川市の各課・各部署へのお電話の際は、下記を参考に、電話番号を確認のうえ、おかけください。間違い電話で、無関係なご家庭や事務所などにご迷惑をおかけしています。

なお、月～金曜日の午前8時30分～午後5時15分は各課ダイヤルインへ、それ以外の時間は市役所代表(☎72-0501)へお電話ください。

### 市役所担当課 ダイヤルイン・メールアドレス

#### 市役所

☎ 72-0501 (代表)

Fax72-3900 (総務課)

人事秘書課 ☎75-1234  
 ☎ hisho@city.kizugawa.lg.jp  
 学研企画課 ☎75-1201  
 ☎ kikaku@city.kizugawa.lg.jp  
 企業立地推進室 ☎75-1201  
 ☎ kigy@city.kizugawa.lg.jp  
 総務課 ☎75-1200  
 ☎ somu@city.kizugawa.lg.jp  
 危機管理室 ☎75-1206  
 ☎ kikikanri@city.kizugawa.lg.jp  
 財政課 ☎75-1202  
 ☎ zaisei@city.kizugawa.lg.jp  
 行財政改革推進室 ☎75-1202  
 ☎ gyokaku@city.kizugawa.lg.jp  
 税務課 ☎75-1203  
 ☎ zeimu@city.kizugawa.lg.jp  
 収納課 ☎75-1204  
 ☎ shuno@city.kizugawa.lg.jp  
 市民年金課 ☎75-1210  
 ☎ shimin@city.kizugawa.lg.jp  
 西部出張所 ☎72-6770

人権推進課 ☎75-1217  
 ☎ jinken@city.kizugawa.lg.jp  
 まち美化推進課 ☎75-1215  
 ☎ machibika@city.kizugawa.lg.jp  
 クリーンセンター建設推進室 ☎75-1215  
 ☎ clean-center@city.kizugawa.lg.jp  
 観光商工課 ☎75-1216  
 ☎ kanko@city.kizugawa.lg.jp  
 社会福祉課 ☎75-1211  
 ☎ fukushi@city.kizugawa.lg.jp  
 国保医療課 ☎75-1214  
 ☎ kokuho@city.kizugawa.lg.jp  
 高齢介護課 ☎75-1213  
 ☎ kaigo@city.kizugawa.lg.jp  
 子育て支援課 ☎75-1212  
 ☎ kosodate@city.kizugawa.lg.jp  
 健康推進課 ☎75-1219  
 ☎ kenko@city.kizugawa.lg.jp  
 指導検査課 ☎75-1224  
 ☎ shido@city.kizugawa.lg.jp  
 建設課 ☎75-1223  
 ☎ kensetsu@city.kizugawa.lg.jp  
 まちづくり事業推進室 ☎75-1225  
 ☎ machizukuri@city.kizugawa.lg.jp  
 管理課 ☎75-1221  
 ☎ kanri@city.kizugawa.lg.jp  
 都市計画課 ☎75-1222  
 ☎ tokei@city.kizugawa.lg.jp  
 木津駅前整備事務所 ☎73-6990  
 ☎ kizuekiseibi@city.kizugawa.lg.jp

農政課 ☎75-1220  
 ☎ nosei@city.kizugawa.lg.jp  
 水道業務課 ☎75-1250  
 ☎ suidogyomu@city.kizugawa.lg.jp  
 水道工務課 ☎75-1251  
 ☎ suidokomu@city.kizugawa.lg.jp  
 下水道課 ☎75-1252  
 ☎ gesui@city.kizugawa.lg.jp  
 出納室 ☎75-1218  
 ☎ suite@city.kizugawa.lg.jp  
 加茂支所(代表) ☎76-3611  
 加茂支所市民福祉課 ☎76-8501  
 ☎ k-shimin@city.kizugawa.lg.jp  
 山城支所(代表) ☎86-2300  
 山城支所市民福祉課 ☎86-6600  
 ☎ y-shimin@city.kizugawa.lg.jp  
 学校教育課 ☎75-1230  
 ☎ gako@city.kizugawa.lg.jp  
 教育施設整備室 ☎75-1231  
 ☎ kyoiku@city.kizugawa.lg.jp  
 社会教育課 ☎75-1233  
 ☎ shakaikyoiku@city.kizugawa.lg.jp  
 文化財保護室 ☎75-1232  
 ☎ bunkazai@city.kizugawa.lg.jp  
 議会事務局 ☎75-1240  
 ☎ gikai@city.kizugawa.lg.jp  
 行政委員会事務局 ☎75-1208  
 ☎ gyosei@city.kizugawa.lg.jp

イメージ倶楽部会員募集中

### 葬儀社 株式会社 花駒

イメージホール木津川 ☎619-0222 木津川市相楽一新堂2-1 (スーパ-中村屋向い側)

山城店 ☎619-0204 木津川市山城町上狹野日向24

イメージホール精華 ☎619-0236 精華町植田寺東5-2

☎0120-24-8750 24時間受付

http://www.hanakoma.com

## 全国テレビCM放映中

ご相談だけでも大歓迎!! 今すぐお電話ください。

おそうじ本舗 相楽店 検索

携帯OK

☎0120-502-400

ハウスクリーニング 精華町乾谷65 担当:杉浦

毎週日曜日に新聞折込してます

快適住みやすいリフォーム  
**Refine**  
 パナソニックのリファインショップ

リファイン京田辺

介護保険対象工事・太陽光発電・オール電化・バリアフリー改修・省エネ改修・耐震改修・火災報知器・エコ住宅にリファイン工事承ります  
 ネットで検索

京田辺市三山木西荒木6 お問合せ  
 通話料無料 0120(806)200へ





### 届いていますか? 「広報きづがわ」

「広報きづがわ」は、市内の区・自治会などにご協力いただき各世帯に配布しています。届いていない場合は、学研企画課までご連絡ください。目の不自由な方には、広報をカセットテープで聞くことができる「声の広報」、また、点字で読むことができる「点字広報」をご用意しています。詳しくは、学研企画課までご連絡ください。

問合せ 学研企画課 ☎75-1201 Fax75-2701

#### 各種相談日

##### 人権・行政相談

4月3日(火) 午後1時30分～4時

アスピアやましろ

4月10日(火) 午後1時～4時

木津人権センター

4月12日(木) 午後1時～4時

加茂文化センター

5月1日(火) 午後1時30分～4時

山城福祉センター

5月8日(火) 午後1時～4時

本庁舎北別館

5月10日(木) 午後1時～4時

加茂文化センター

問合せ

人権相談 人権推進課

行政相談 総務課

##### 社協法律相談

(要予約) 4月2日午前8時30分～

4月13日(金) 午後1時～3時30分

木津老人福祉センター

4月27日(金) 午後1時30分～4時

加茂ふれあいセンター

問合せ 社会福祉協議会本所

☎71-9559

##### 社協心配ごと相談

4月6日(金) 午後1時30分～4時

木津老人福祉センター

4月11日、5月9日(水)

午後1時30分～4時

加茂ふれあいセンター

4月27日(金) 午後1時30分～4時

山城福祉センター

問合せ 社会福祉協議会

木津支所

加茂支所

山城支所

☎867672  
☎443338  
☎4151

##### 年金相談(要予約)

4月25日(水) 午前10時～午後4時

庁舎北別館

予約・問合せ 京都南年金事務所

☎075-643-2620

##### 健康相談(要予約)

4月2日(月) 午前9時30分～11時

山城保健センター

4月9日(月) 午前9時30分～11時

木津保健センター

5月9日(水) 午前9時30分～11時

加茂保健センター

問合せ 健康推進課

☎75-1219

##### 女性センター相談

4月13日・27日(金)

午後1時～3時

女性センター

☎72-7719

##### いじめ・不登校等対策 カウンセリングルーム

毎週金曜日 午前10時～午後6時

中央図書館

問合せ 学校教育課

☎75-1230

※電話相談は、毎週金曜日  
☎72-2650

##### 交通事故相談

4月12日、5月10日(木)

午前9時～午後4時

京都府木津総合庁舎

問合せ 木津地域総務室

☎72-0051

##### 多重債務法律相談(要予約)

4月13日・27日(金) 午後4時～7時

庁舎北別館

問合せ 相乗消費生活センター

☎72-9955

観光工商課

☎75-1216

京都府消費生活安全センター

☎075-671-0044

京都府山城広域振興局商工労働観光室

☎21-242-6(相談専用)

##### 消費生活相談

平日 午前9時～午後4時

相乗会館(京都府木津総合庁舎東隣)

問合せ 相乗消費生活センター

☎72-9955

##### 児童相談所全国共通ダイヤル

☎0570-064-000

##### 法律相談(要予約)

毎週火曜日 午後1時～5時

東部交流会館

料金 5,250円(40分あたり)

問合せ 南部法律相談センター

☎075-231-2378

##### 成年後見制度の無料相談会

4月7日、5月5日(土)

午前10時～午後3時30分

イオンモール高の原4階 映画館前

問合せ 京都社会福祉士会 高鳴

☎090-44498-4689

★NTT西日本グループがお届けする住宅型有料老人ホーム

#### 入居者募集中! ケアポート梅美台

※随時 施設見学が可能です。気軽にお問合せください。  
※地元の介護施設として、地域社会に貢献いたしております。

テルウェル西日本(株) ケアポート梅美台  
〒619-0215 木津川市梅美台 7-3-3

電話: 0774-75-2350 (担当: 野村 後藤 伊東)

<http://www.telwel-west.co.jp/kaigo>

税務・会計、相続・贈与、会社設立、建設業許可他

<http://www.fujiharakaikai.com/>

#### 藤原総合会計事務所

税理士・行政書士 藤原 義明  
税理士・行政書士 藤原 庸貴  
FSK 税理士・社会保険労務士 大倉 康

木津川市木津宮ノ内95-9 いずみホール前

☎0774-72-7711(代) (P有り)

  
**やまなみ法律事務所**  
YAMANAMI LAW OFFICE  
弁護士 橋 英樹 (京都弁護士会所属)  
京都府相楽郡精華町山田下川原3-6  
グランシャリオ山田川第2ビル2階  
(近鉄山田川駅前)  
☎050-5520-7546  
<http://www.eonet.ne.jp/~yamanami/>  
☆各種法律相談お受けいたします。お気軽にご相談下さい。  
☆業務時間 平日午前9時30分～午後5時30分

# 加茂区域

各ごみは、決められた日の、**朝8時まで**に出してください。  
 ※ごみは決められた場所へ出してください。



## 地区別収集区域表 (燃やすごみ以外)

区域	地	区
A地区	①	南加茂台4・6・8・9丁目
	②	南加茂台12・13・14・15丁目
B地区	①	南加茂台1・2・3・5丁目
	②	南加茂台7・10・11丁目
C地区	井平尾、岡崎、河原、西、東、登大路、 仏生寺、口畑	
D地区	里、二本松、観音寺、大野、法花寺野	
E地区	新町(駅西1含む)、南町、西町、中町、東町(駅西2含む)、中森、兎並、山ノ上、北	
F地区	兎並西(駅東4含む)、駅東1・2・3、小谷上、小谷下、銭司、山田、奥畑	
G地区	高田、当尾地区全域	

## 粗大ごみ

※テレビ・冷蔵庫・冷凍庫・洗濯機・衣類乾燥機・エアコン・パソコン・バイクは収集できません。

A地区① 5月31日(木)	A地区② 5月29日(火)	B地区① 5月11日(金)	B地区② 5月8日(火)	C地区 4月19日(木)
D地区 5月17日(木)	E地区 4月20日(金)	F地区 5月25日(金)	G地区 5月21日(月)	

## ペットボトル

※キャップ・ラベルは外して出してください。

A地区①②	第4月曜	E地区・F地区	第4火曜
B地区①②	第2月曜	G地区	第1月曜
C地区・D地区	第4月曜		

## 燃やすごみ (生ごみ・木くず・紙くずなど)

月・木曜	観音寺、大野、法花寺野、北新町の一部、中新町の一部、南町、西町、中町、東町(駅西2含む)、中森、岡崎の一部、河原、南加茂台1・8・9・12・14丁目、プレステマンション
火・金曜	二本松、高田、北新町の一部、中新町の一部、南新町(駅西1・駅東1の一部含む)、兎並、兎並西(駅東4含む)、山ノ上、北、小谷上、小谷下、山田、当尾地区全域、南加茂台3・4・5・6・10・15丁目
水・土曜	里、銭司、井平尾、岡崎の一部、西、東、登大路、仏生寺、口畑、奥畑、駅東1・2・3(プレステマンションを除く)、南加茂台2・7・11・13丁目

※詳しくは「ごみ収集カレンダー」をご覧ください。

## 燃やさないごみ (ビン・かん・陶器類・蛍光灯など)

A地区①②(第2・4木曜)	4月12日・26日	5月10日
B地区①②(第1・3月曜)	4月2日・16日	5月7日
C地区(第2・4水曜)	4月11日・25日	5月9日
D地区(第2・4木曜)	4月12日・26日	5月10日
E地区(第2・4金曜)	4月13日・27日	5月11日
F地区(第2・4火曜)	4月10日・24日	5月8日
G地区(第1・3木曜)	4月5日・19日	5月3日

## ビニール・プラスチックごみ (ビデオテープ・歯ブラシ・靴など)

A地区①②(第1・3火曜)	4月3日・17日	5月1日
B地区①②(第1・3木曜)	4月5日・19日	5月3日
C地区(第1・3木曜)	4月5日・19日	5月3日
D地区(第1・3木曜)	4月5日・19日	5月3日
E地区(第1・3金曜)	4月6日・20日	5月4日
F地区(第1・3金曜)	4月6日・20日	5月4日
G地区(第2・4月曜)	4月9日・23日	5月14日

## ビニール・プラスチック容器包装 (レジ袋・食品カップ・卵ケースなど)

A地区①② 金曜	B地区①② 水曜	C地区 月曜	D地区 月曜	E地区 火曜	F地区 火曜	G地区 水曜
-------------	-------------	-----------	-----------	-----------	-----------	-----------

# 山城区域

各ごみは、決められた日の、**朝8時まで**に出してください。  
 ※ごみは決められた場所へ出してください。



## 燃やすごみ

新聞・雑誌・ダンボール  
古着・紙製容器包装

A地区(4月19日、毎月第3木曜日)  
 イ地区(4月20日、毎月第3金曜日)  
 ※A地区: 綺田・平尾(鳴子川より北)  
 イ地区: 上粕北部・上粕南部  
 北河原・椿井・神童子  
 平尾(鳴子川より南)

※詳しくは「ごみ収集カレンダー」をご覧ください。

## 粗大ごみ

※テレビ・冷蔵庫・冷凍庫・洗濯機・衣類乾燥機・エアコン・パソコン・バイクは収集できません。

①地区 4月14日(土)	②地区 4月28日(土)	③地区 5月12日(土)
④地区 5月26日(土)	⑤地区 6月9日(土)	⑥地区 6月23日(土)

- ①地区(上粕南部・国道24号より西側)
- ②地区(上粕北部・国道24号より東側)
- ③地区(椿井・北河原・南平尾(鳴子川より南))
- ④地区(南平尾(鳴子川より北)・神童子)
- ⑤地区(北平尾・南綺田(不動川より南))
- ⑥地区(南綺田(不動川より北)・北綺田)

## 燃やさないごみ

ビン、かん、陶器類、蛍光灯など

## ビニール・プラスチックごみ

ビデオテープ、歯ブラシ、靴など

(注) 収集日は同じ日ですが、必ず別々の袋に入れて出してください。

A地区(第2・4水曜)	4月11日・25日	5月9日
B地区(第2・4木曜)	4月12日・26日	5月10日

A地区(上粕北部・上粕南部)  
 B地区(綺田・平尾・椿井・北河原・神童子)

飲料用紙パック…中を洗って、切り開き、乾かしてください。  
 ペットボトル…キャップとラベルは外して出してください。

山城区域全域 第3水曜日

## ビニール・プラスチック容器包装

レジ袋、食品カップ・卵ケースなど

山城区域全域 月曜日

# Garbage Collection

English instructions are available from the Kizugawa city hall.

Tel: 75-1215 Fax: 72-3900

まち美化推進課 ☎75-1215

# ごみ収集日

各ごみは、決められた日の、**朝8時まで**に出してください。



※ごみは決められた場所へ出してください。

## 木津区域

### 燃やすごみ Combustible

生ごみ・木くず・紙くずなど  
Kitchen waste, dust etc.

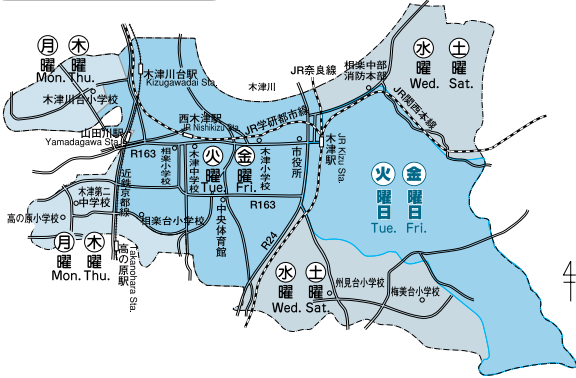

### 燃やさないごみ Incombustible

ビン・かん・陶器類・蛍光灯など  
(Bottles, cans, pottery etc.)

### ビニール・プラスチックごみ Plastic and Vinyl

ビデオテープ・歯ブラシ・靴など  
(Video tapes, tooth brushes etc.)

(注) 必ず、別々の袋に入れて出してください。

A地区(第1・3火曜)	4月3日・17日	5月1日
B地区(第1・3木曜)	4月5日・19日	5月3日
C地区(第2・4月曜)	4月9日・23日	5月14日
D地区(第1・3月曜)	4月2日・16日	5月7日
E地区(第2・4土曜)	4月14日・28日	5月12日
F地区(第2・4木曜)	4月12日・26日	5月10日
G地区(第2・4火曜)	4月10日・24日	5月8日
H地区(第1・3金曜)	4月6日・20日	5月4日
I地区(第2・4水曜)	4月11日・25日	5月9日
J地区(第1・3水曜)	4月4日・18日	5月2日
K地区(第2・4金曜)	4月13日・27日	5月11日

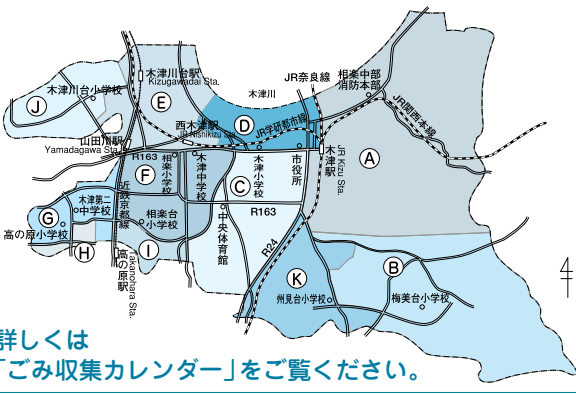

※詳しくは「ごみ収集カレンダー」をご覧ください。

### 飲料用紙パック Paper cartons

※中を洗って、切り開き、乾かしてください。

### ペットボトル PET bottles

※キャップとラベルは外して出してください。

### 飲料用紙パック ペットボトル 回収容器常設場所

市役所 女性センター  
リサイクル研修ステーション  
西部交流会館  
東部交流会館  
木津地域総務室駐車場前倉庫内  
以上施設開所日のみ設置

ジャンボなむら(木津店)  
スーパー中村屋(木津店)  
城酒店  
イフウチ酒店  
JA京都やましろ木津支店  
アル・プラザ(木津店)  
ハーベス(木津川台店)  
スーパードーム  
イオン高の原店(西側入口)  
サンディ(木津店)  
フレンド(木津川店)  
以上営業日のみ設置

### 拠点回収

決められた場所へ出してください。

第1火曜	A地区・D地区
第2火曜	B地区・C地区・K地区
第3火曜	E地区・H地区・I地区
第4火曜	F地区・G地区・J地区

Please ask your neighbors and/or the Kizugawa city office for information regarding collection points.

### ビニール・プラスチック容器包装 Plastic casing

レジ袋・食品カップ・卵ケースなど  
Grocery bags, shampoo bottles, egg cartons etc.

A地区	B地区	C地区	D地区	E地区	F地区
木曜 (Thu.)	月曜 (Mon.)	木曜 (Thu.)	水曜 (Wed.)	水曜 (Wed.)	月曜 (Mon.)
G地区	H地区	I地区	J地区	K地区	
金曜 (Fri.)	火曜 (Tue.)	火曜 (Tue.)	金曜 (Fri.)	火曜 (Tue.)	

### 粗大ごみ Oversized Trash

机・自転車・ストーブ・タンスなど  
Desk, bicycle, stove, chest etc.

※テレビ・冷蔵庫・冷凍庫・洗濯機・衣類乾燥機・エアコン・パソコン・バイクは収集できません。

A地区	B地区	C地区	D地区
5月29日(火)	4月14日(土)	4月28日(土)	5月10日(木)
E地区	F地区	G地区	H地区
4月26日(木)	6月23日(土)	6月29日(金)	5月30日(水)
I地区	J地区	K地区	
6月28日(木)	5月24日(木)	4月2日(月)	

### 収集できないごみ

タイヤ・廃油・バッテリー・農薬・劇物・消火器などの処理は購入店又は専門業者にご相談ください。

Please note that we are unfortunately not able to accept dangerous materials, chemicals, car-batteries, tires or oil etc. These items should be taken to the store from which you bought them.

### 古紙類(新聞・雑誌・ダンボール・古布など) Used paper, magazine, corrugated cardboard, and cloth

古紙類をリサイクルすることで燃やすごみの量を減らすことができます。

### 古紙類集団回収事業

古紙類等の集団回収にご協力ください。  
集団回収で古紙類(新聞、雑誌、ダンボール、紙パック、古着)を収集された場合、補助金(予算範囲内)をお支払いします。  
※収集業者によって回収品目が異なることがあります。詳しくは、各収集業者に問い合わせください。

### 拠点回収

梅美台公園南側歩道	第3月曜日
梅美台5丁目黄葉公園	第1木曜日
州見台1丁目山藍公園	

古紙類・新聞・雑誌・ダンボール・古布・飲料用紙パックなどは完全リサイクルされます。「燃やすごみ」として収集されません。各地域で、定められた場所にきちんとお出してください。

Used paper, magazine, corrugated cardboard, and cloth must each be sorted out separately. These items should be recycled and not be treated as combustible waste.

掲載ページ 健康 福祉と暮らし 環境 まちの話 学研都市 イベント 図書館 情報



# 中学生の皆さんへ アメリカ合衆国に行きませんか

～中学生海外派遣事業派遣団員募集～

中学生の皆さん、ホームステイや現地中学校での授業など、アメリカの中学生・ホストファミリーと交流し、豊かな国際感覚を身に付けませんか。海外での生活を通し、文化や歴史、自然、生活習慣などの違いを体験しましょう。

- 派遣期間** 7月30日(月)～8月8日(水) 10日間【予定】
- 派遣場所** アメリカ合衆国 カリフォルニア州 サンタモニカ市周辺
- 応募要件** 次の条件をすべて満たす方
- ・市内にお住まいの中学生の方(過去に本事業に参加された方は除きます)
  - ・事前研修会および事後の報告会などを含む全ての日程に参加できる方
  - ・長期の団体生活および海外滞在に耐えられる方
- 定員** 12人(男女各6人)
- 参加費** 18万円(海外渡航に係る手続き代・団体行動時以外の飲食代などは除きます)  
※参加費については、個人負担助成制度があります。
- 申込** 4月26日 午後5時までに、次のものを国際交流協会事務局(社会教育課)へ提出してください。
- ・参加申込書(社会教育課にあります)
  - ・テーマ「海外派遣への抱負」についての作文(400字詰め原稿用紙2枚まで600字以上、自筆のみ)
- 選考** ・派遣する生徒は、作文審査(第1次審査)・面接審査(第2次審査)で選考をおこないます。  
・面接審査は、5月27日(日)におこないます。詳細は、作文審査の合格者に連絡します。
- その他** ・国際情勢、諸事情などにより、事業を中止する場合があります。  
・派遣する生徒については、主催者側で旅行傷害保険に加入します。  
・欠員が生じた場合は、補欠内定者から補充します。  
・参加者は、国際交流協会に加入していただきます。
- 問合せ** 国際交流協会事務局(社会教育課内) ☎75-1233 Fax73-2566  
E-mail: shakaikyoiku@city.kizugawa.lg.jp
- 主催** 木津川市国際交流協会
- 共催** 教育委員会

## 平成24年度

### ホストファミリー募集

～国際交流してみませんか～

今夏、交流事業として、アメリカのサンタモニカ市から、8人の中学生と2人の引率者が木津川市に來られます。この方たちの受け入れ先(ホストファミリー)を募集します。

留学生が家族の一員として生活するなかで、互いの国の文化や・生活習慣などの違いを肌で感じ、異文化に対する相互理解を深めてみませんか。



- 受入期間** 7月14日(土)～17日(火)(3泊4日)
- 滞在期間** 7月10日(火)～17日(火)
- 内容** 中央交流会館までの送迎、食事、宿泊などのお世話をお願いします。
- 募集家庭** 10家庭(中学生8人<同年代の生徒のいる家庭>、引率者2人)
- 選考** 応募多数の場合、諸条件を考慮して決定します。
- その他** 7月14日(土)に中央交流会館で対面式をおこないます。
- 申込・問合せ** 5月31日までに、下記へ。  
国際交流協会事務局(社会教育課内) ☎75-1233 Fax73-2566 E-mail: shakaikyoiku@city.kizugawa.lg.jp