

市の人口	(前月比) 2008年9月1日 現在
人口	68,206人 (+75) (うち外国人478人)
男	33,009人 (+36)
女	35,197人 (+39)
世帯数	24,077世帯 (+36)

K I Z U G A W A



バスケットピンポン



囲碁ボール



フロートR



ユニカール

はじめての挑戦、うまくできたかな？

～ ニュースポーツを楽しむ日② ～

9月13日、市内の3か所でニュースポーツを楽しむイベントがおこなわれました。

関連記事は22ページ



自分が言った英語が相手に伝わったり、相手が言った英語を自分が理解できたとき、本当に嬉しかったです。僕がこの事業に参加して思ったことは、お互いの文化を知れば知るほど、お互い仲良くなれるということです。アメリカとも今よりもっと仲良くなれたら良いなあと思います。

木津第二中学校2年
矢野 健多 君



ホストファミリーは沢山話しかけてくれて、分からない単語や聞き取れない言葉があると、別の言い回しで説明してくれたり、ジェスチャーで表現してくれました。今回行かせてもらった事で、アメリカの良さは勿論、日本の良さも感じる事が出来ました。アメリカめっちゃ、めっちゃ、めっちゃ大好きです。

同志社女子中学校3年
山口 愛奈 さん



アメリカに到着した時は、時差ぼけで眠かったけれど、見るものすべてが新鮮で「アメリカを沢山見て、知って、楽しもう。」と思いました。メジャーリーグ観戦では「Take me out to the ball game.」を歌った時の一体感が、気持ち良かったです。JAMSの科学の授業は興味深く、ワクワクしました。

木津第二中学校2年
山根 惇史 君



ドキドキ、ワクワクで始まった海外派遣。親とこんなに長期間離れるのは、初めてで不安もありましたが、仲良くなった友達とワイワイ言いながら出発することが出来ました。スケジュールの「サンタモニカ市役所表敬訪問」では、私の1番の仕事、市長から預かった親書を代読しました。とっても緊張しましたが、練習の成果が出せたと思います。

泉川中学校1年
山崎 愛生 さん



僕はこの海外派遣から色々なことを学びました。例えば何かを伝えようとしても伝わらないときに、ジェスチャーやボディランゲージで伝えられます。頑張って伝えようとする気持ちさえあれば、いくらでも伝えられると思いました。

木津中学校1年
若狭 尚哉 君



一番印象に残っているのは、ハリウッドのサインを見た事と、プレイハウスに行ったことです。ハリウッドでは、写真で見たことのある物を自分の目で実際に見る事が出来て感動しました。プレイハウスでは、自分の気持ちを表現するのが難しかったけれど、意外と楽しく出来ました。

木津第二中学校2年
渡辺 莉加 さん



アメリカでの生活は、苦勞もあったけどとても楽しいものでした。飲物や食べ物の量は多いし、上手く自分の英語が伝わらなかつたりしたけれど、アメリカ\$の使い方もだんだんと慣れ、自分の英語が通じた時は、とても嬉しかったです。

木津第二中学校2年
加藤 亮 君



10日間、日本では出会えない事にたくさん出会いました。このプログラムに参加出来ていなかったら、新しい考えを持っていなかったと思います。失敗を恐れずどんどん前に進んでいく人になりたいです。ホストファミリーとの思い出は一生心に残る思い出になりました。

木津中学校3年
生抜 優香 さん



あっという間に10日間が過ぎ、アメリカのことを思い出すと、楽しい思い出ばかりです。ホストファミリーや近所の子供達との交流で、沢山のエネルギーをもらいました。海外派遣でみたアメリカはとても優しい場所でした。

木津第二中学校2年
小森 敦規 君



プレイハウスでの出会いは、みんな々と自分を表現して、なにが羨ましかったです。ホストファミリーは本当に優しく、聞きなれなかった英語もわかるようになりました。ホストファミリーとは、これからも連絡を取りたいです。

泉川中学校2年
岩田 伊代 さん



僕がアメリカで学んだことは、話す相手が英語を話していても、コミュニケーションを取りたいという気持ちがあれば、通じ合えるということです。長いようで短かった10日間、僕の中で最高のものとなりました。もっともっと英語を話したいと思いました。

木津中学校2年
坂本 優駆 君



アメリカでは、「自分の意見をしっかりと伝えなければならない。」と言う事を痛感しました。ホームステイでは、英語だけの生活に緊張しましたが、いつの間にか会話が出来、笑い合えるようになりました。最後にはホストファミリーの言葉に思わず泣いてしまいました。

木津第二中学校2年
樹杉 実里 さん



木津川市国際交流協会の主催でおこなわれている「木津川市中学生海外派遣事業」は、市内の中学生に異国での生活を通して、文化や歴史・自然・生活習慣などの違いを体験してもらい、国際感覚豊かな人材の育成を目指しています。今年も、8月18日に日本を期待と不安いっぱい飛び立った12人の中学生は、同月27日に全員が笑顔で帰ってきました。知らない場所での不安、緊張、泣いたり、笑ったり貴重な体験をした10日間を紹介します。

アメリカ・サンタモニカでの10日間											
8/27	8/26	8/25	8/24	8/23	8/22	8/21	8/20	8/19	8/18		
水	火	月	日	土	金	木	水	火	月		
木津川市に到着	帰国の途へ	ファミリーとの交流パーティー	ホームステイ	ホームステイ	面・歓迎パーティー	木津川市出身の方のデザイン事務所訪問、ホストファミリーとの対面	ジョンアダムス中学校にて科学公開見学	全米日系人博物館見学・自然史博物館、メジャーリーグ観戦	サンタモニカ市役所を表敬訪問、サンタモニカプレイハウス(劇団)訪問	ロサンゼルスに到着、ハリウッド・ビバリーヒルズなど市内を見学	

木津川市中学生海外派遣事業報告会

とき 11月9日(日) 午前10時～
ところ 中央体育館「会議室1・2」
内容 派遣団員からの体験報告、記録ビデオの上映
申込・問合せ 11月2日までに社会教育課(75-1233)へ。
主催 木津川市国際交流協会

もくじ			
木津川市中学生海外派遣体験記	… 2	まちの話題	… 22
健康	… 8	木津川市検定	… 23
福祉と暮らし	… 12	学研都市インフォメーション	… 26
環境	… 19	ホール・イベント	… 28
		図書館だより	… 32
		情報ラインナップ	… 41
		ごみ収集	… 43

木津川市 木の津まつり 11月1日(土)・2日(日)

午前10時～午後4時
中央体育館

産業祭

商工会即売会
飲食コーナー
園芸教室

文化祭

展示の部

健康まつり

歯のひろば、
食生活改善推進事業 など

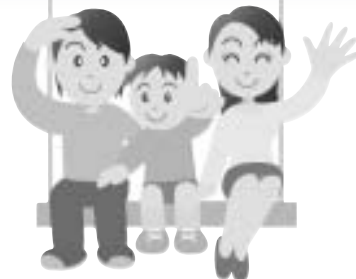

主催 木津川市木の津まつり実行委員会(木津川市木津町商工会 ☎72-3801)

- 駐車場には限りがあります。無料循環バス(1日(土)・2日(日)運行)を利用ください。
- 内容は変更する場合があります。詳しくは、10月下旬の新聞折り込みチラシをご覧ください。

きのつバスをご利用ください

1日・2日の「木津川市まつり」当日は、「きのつバス」が全コースで無料乗車していただけます。この機会に、市内散策を楽しんでみませんか。
※「きのつバス」以外の奈良交通路線バスに乗車した場合は、通常どおり運賃を支払ってください。

学研都市行政連絡会 一京田辺市・精華町・木津川市一
学研2市1町(京都府域)

広報紙の相互掲載

このコーナーでは、学研都市のホットな情報をみなさんにお届けします。

京田辺市

同志社京田辺祭2008 ~ADAM祭~

とき 11月1日(土) 午前10時～午後8時
2日(日) 午前10時～午後6時30分
ところ 同志社大学京田辺キャンパス
主な催し物 アーティストライブ、吉本お笑い芸人ライブ、模擬店、フリーマーケットなど
※詳しくは、ホームページをご覧ください。
問合せ 「同志社京田辺祭2008実行委員会事務局」
京田辺市多々羅都谷1-3
同志社大学ローム記念館3階RM302
☎65-7832
URL: <http://www.donet.gr.jp/~adam/>
E-mail: adamfest2008@gmail.com



精華町

けいはんなふれあいコンサート2008 ~キッズクラシック~

とき 11月24日(休・月) 午後2時30分開演(午後1時30分開場)
ところ けいはんなプラザ「メインホール」
演奏 京都市交響楽団 指揮:鈴木 織衛
曲目 倉知竜也編曲/ディズニーファンタスティックメドレーより
・J.シュトラウスⅡ世/観光列車 など
※楽器体験コーナーもあり。
ロビーイベント 午後1時35分～
・打楽器演奏体験
・ロビーコンサート
料金 全席指定/税込
前売券1,500円 当日券2,000円(指定)
※座席が必要でない3歳未満のお子様は無料です。
チケット取扱 精華町企画調整課窓口(精華町役場庁舎5階)
☎95-1900(平日午前9時～正午、午後1時～午後5時)
・(株)けいはんな
☎95-5115(平日午前10時～午後5時30分)
・電子チケットぴあ
販売店:ぴあ販売窓口、ファミリーマート、サークルKサンクス
☎0570-02-9990、または9999(Pコード 299-521)
問合せ けいはんなふれあいコンサート実行委員会事務局
(精華町企画調整課内 ☎95-1900)
E-mail: kikaku@town.seika.kyoto.jp

第4回 木津川市 加茂まつり

“恭仁京～懐古の旅”

10月25日(土)・26日(日)

午前9時30分～午後4時30分

ところ 木津川市加茂町(恭仁京跡、駅東公園、当尾 ほか)

交通 JR加茂駅下車 徒歩すぐ
(加茂会場・総合観光案内所)
恭仁京コスモス会場・当尾会場へは、
有料シャトルバスあり
(各会場には駐車場がありません)

問合せ 木津川市加茂まつり実行委員会
(木津川市加茂町商工会) ☎76-2970
<http://kamo-kunikyoto.kyoto-fsci.or.jp>

主催 木津川市加茂まつり実行委員会
木津川市加茂町商工会
木津川市教育委員会
観光とまちづくりネットワーク

◆加茂の三塔と古刹特別展の開催
(浄瑠璃寺、岩船寺、海住山寺、旧灯明寺)

◆加茂会場

- ・総合観光案内所
- ・加茂名店街
- ・自由に加茂を散策してもらう「加茂ぶらりまち歩き」コースの案内
- ・JRふれあいハイキング(26日)



◆恭仁京コスモス会場

- ・ほんもの・いいもの恭仁京市
- ・恭仁京華舞台
- ・恭仁京陶芸市
- ・恭仁京歴史講演会「苅谷俊介 渡来文化と考古学」
- ・「森本公誠東大寺長老 恭仁京と行基菩薩」
- ・「古谷和子 琵琶ひとりがり」
- ・シンポジウム「文化財とあすの街づくり」
- ・歴史遺物特別展「京都三都のあゆみ展」
- ・モノづくり・遊びの体験コーナー
- ・恭仁京大極殿跡において「みかの原茶会」



◆当尾会場

- ・臨時観光案内所
- ・石仏の散策、吊り棚での新鮮野菜等の販売

木津川市 やましろまつり 11月1日(土) 11月2日(日)

午前10時～午後4時 午前9時30分～午後4時

アスピアやましろ

- ふれあい広場 屋外舞台でのイベントやがらがら抽選会
・地産ふれあい朝市から新鮮野菜
・それぞれ自慢の廉売・模擬店がいっぱい
・フリーマーケット広場も…

- アスピア館内 文化協会オンステージ
・作品展示やお茶席
・カルチャー作品もいっぱい
展示されています。

主催 木津川市やましろまつり実行委員会
事務局 木津川市山城町商工会
☎86-3157

※会場までは、山城町内巡回バスを利用ください。または、JR奈良線「棚倉駅」下車徒歩5分。

■内容は変更する場合があります。詳しくは、10月下旬の新聞折り込みチラシをご覧ください。



Come to our International Exchange!!

An Exciting Carrying MIKOSHI Parade

国際交流サロン 木津御輿太鼓祭

You are welcome to join the carrying of the MIKOSHI during the MIKOSHI parade with your friends. Do you know MIKOSHI? It's a portable shrine and the parade forms a part of the some shrines' festival in Kizugawa city.

You will actually experience and feel the pleasant thrill of old Japanese culture and traditions. Sorry, but only adult men can carry MIKOSHI.

市内にお住まい又はお勤めの外国人の方を対象に、御輿の体験会をおこないます。申し込みありませんが、御輿を担げるのは男性のみとなっております。

Date : [PARADE] Oct 25 (Sat) 9:30-14:00
とき 10月25日(土) 午前9時30分～午後2時
Meeting place : The front of Kizugawa City Hall.

集合場所 木津川市役所 正面玄関前
Participants : Foreign residents and workers in Kizugawa
対象 木津川市在住及び在勤の外国人の方
Number of participants : 20
定員 20人

Fee : 500yen (including lunch)
料金 500円(昼食代を含む)

Application & inquiry :
Kizugawa city board of education
FAX 73-2566

E-mail syakaikyoku@city.kizugawa.lg.jp
We will send further information upon request
申込・問合せ 木津川市国際交流協会事務局
申し込まれた方には、詳しいことをお知らせします。

Last day to apply : Oct 12(Sun)
締め切り 10月12日(日)
Remarks : Please wear sneakers.

(P,S) Pre-MIKOSHI parade 御輿太鼓ライトアップ

We can see illuminating MIKOSHITAIKOs and try to carry them.

Children can get on them.

Date : Oct 18(Sat) 17:00～
とき 10月18日(土) 午後5時～

Meeting place : Shiyakusho Minami Park.
(close to the city hall)
ところ 木津川市役所南公園

国立国会図書館 開館60周年記念

国立国会図書館関西館の行事のお知らせ

開館60周年記念展示会

～国立国会図書館開館60周年記念貴重書展
学ぶ・集う・楽しむ～
60年の歩みのなかで構築されたコレクションから、貴重書、準貴重書等約80点を公開します。

展示会

とき 11月13日(木)～26日(水)
午前10時～午後6時(土・日・祝を含む)

記念講演会 ～本の姿～

とき 11月22日(土) 午後2時～4時
講師 藤本 孝一氏
申込・問合せ 1か月前から、電話で下記へ。(先着順)
国立国会図書館関西館総務課 98-1223
国立国会図書館ホームページからも申し込みいただけます。

開館60周年記念シンポジウム

～知識はわれらを豊かにする
国立国会図書館が果たす新しい役割～
社会の変化の中でこれからの国立国会図書館のすむべき方向性を考えるシンポジウムです。

とき 11月19日(水) 午前10時～午後4時30分
申込・問合せ 10月15日から、電話で下記へ。(先着順)
国立国会図書館関西館総務課 98-1223
国立国会図書館ホームページからも申し込みいただけます。

国立国会図書館関西館見学デー

関西館の館内見学ツアー、電子図書館コンテンツの紹介・実演などをおこないます(予定)。ご家族連れで参加いただけます。

とき 11月16日(日) 午前10時～午後4時(時間は予定)
問合せ 国立国会図書館関西館総務課 98-1247

ところ 国立国会図書館関西館(精華町精華台8-1-3)
その他・入場は無料です。
・無料駐車場があります。
・いずれも詳細は、国立国会図書館ホームページ(<http://www.ndl.go.jp/>)のイベント情報をご参照ください。



木津御輿太鼓祭

江戸時代から続く「木津の伝統行事」木津御輿太鼓祭。
「ヨイヨイヨイ」の掛け声と太鼓の音が、まちを練り歩きます。
なかでも御輿を高く担ぎ上げる拝殿廻りは、勇姿そのもので、たくさんのお客から大きな拍手が起ります。

日程

神社	運行日	拝殿廻り	御輿
御霊神社	10月25日(土)	午後1時ごろ	敬神組・拝神団の2基
白山神社	10月26日(日)	午後	小寺の1基
岡田国神社	10月26日(日)	午後1時ごろ	義友会・社町の2基
神社	運行日	神社到着時間	御輿
大宮神社	11月 3日(祝月)	午前9時ごろ	西吐師・東吐師の2基
若宮神社	11月 3日(祝月)	午前10時ごろ	西吐師・東吐師の2基

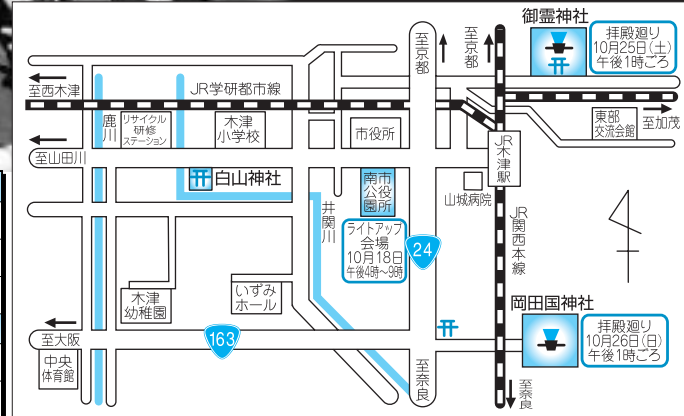

「御輿太鼓」ライトアップ

とき 10月18日(土) 午後4時～9時
雨天の場合中止
ところ 市役所南公園
内容 敬神組・社町の御輿をライトアップ
・太鼓台乗り子体験

主催 木津御輿運営委員会
後援 木津川市 教育委員会 木津町商工会
問合せ 観光商工課 ☎75-1216



御輿乗り子体験募集

～御輿に乗ってみませんか～
とき 10月18日(土) 午後6時30分、7時、7時30分の計3回(5～10分間)
対象 市内にお住まいの小学生男女 (乗り子経験者および今年の乗り子予定者を除く)
定員 30人(申込多数の場合抽選)
申込・問合せ 10月10日(必着)までに、はがきに、乗り子希望者の氏名、生年月日、性別、学校名、学年および保護者の住所、氏名、電話番号を記入し下記へ。
〒619-0217 木津町内垣外52 ☎71-3551
木津御輿運営委員会 伊藤 初男
その他 御輿はかなり揺れます。
・時間の指定はできません。
・長ズボン・運動靴を着用ください。
・保険は主催者で加入しますが、それ以上の保証はできません。



レッツウォーキング

要予約

生活習慣病を予防するために、ウォーキングが有効といわれています。日常生活の中に、ウォーキングを取り入れてみませんか。

とき	集合場所	コース(案)
10月28日(火)	加茂保健センター	恭仁京方面
11月12日(水)	木津保健センター	鹿背山方面
12月10日(水)	山城保健センター	蟹満寺方面
平成21年		
1月27日(火)	加茂保健センター	加茂支所周辺
2月17日(火)	木津保健センター	木津川堤防方面
3月18日(水)	山城保健センター	神童子方面

コースは、変更する場合がありますので、ご了承ください。各コースとも、おおむね5~6kmの予定です。

時間 午前9時30分~11時
雨天中止(当日7時現在の降水確率60%以上の場合)

対象 40歳~69歳の方

定員 30人(先着順)

持ち物 ウォーキングのできる服装、お茶など

申込 実施日の1週間前までに、健康推進課へ。

その他 当日までに申込書兼同意書を提出していただきます。

問合せ 健康推進課 75-1219

悪質セールスにご注意

最近、保健センターの名をかたり、避妊具などの訪問販売をする悪質なセールスが横行しています。保健センターから紹介することは一切ありませんので、十分に注意ください。また、今までに心当たりのある方は、京都府警悪質商法110番(075-451-9449)へ連絡・相談ください。



乳幼児の予防接種(10月)

無料

B C G
木津保健センター(対象:旧木津町区域)
10月2日(木) 受付 午後1時30分~2時30分
山城保健センター(対象:旧山城町区域)
10月15日(水) 受付 午後1時30分~2時30分

ポリオ
木津保健センター(対象:旧木津町区域)
10月6日(月)..木津A(吐師、相楽、相楽台、兜台、木津川台、上記以外)
10月7日(火)..木津B(市坂、木津、州見台、木津町)
10月8日(水)..木津A(鹿背山、梅谷、梅美台)
10月21日(火)..木津ABC

受付 午後1時30分~2時30分
加茂保健センター(対象:旧加茂町区域)
10月9日(木)・15日(水)
...受付 午後1時45分~2時30分
山城保健センター(対象:旧山城町区域)
10月16日(木)・20日(月)
...受付 午後1時30分~2時30分

健康推進課が市役所に移転しました

木津保健センター(木津清水27-24)にありました健康推進課が、市役所新庁舎1階に移転しました。下記の保健事業の手続きなどを市役所内でおこなうこととなりましたので、お知らせします。

また、木津保健センターには、職員が常駐しておりませんので、問い合わせなどは下記の健康推進課に電話いただきますようお願いいたします。

<新市役所健康推進課での取り扱い内容>

- ・母子健康手帳及び妊婦健康診査受診票の交付
- ・不妊治療助成制度の申請
- ・難病患者の方への支援制度(日常生活用具の支給・ホームヘルプサービス)の申請
- ・マタニティ広場、健康相談、山城病院での子宮がん検診(既申込者のみ)の予約
- ・予防接種、各種健康診査、その他健康に関する相談・問い合わせ

問合せ 健康推進課 75-1219

献血にご協力ください

献血でつながる生命があります。病気やけがで輸血を必要とする方に、あなたの協力をお願いします。なお、輸血による副作用を少なくするために、できるだけ400ミリリットルの献血にご協力ください。

とき 11月7日(金)

ところ UR都市再生機構(72-7766)
受付時間:午前10時30分~正午
ハイタッチ・リサーチパーク(73-0600)
受付時間:午後2時~4時

持ち物 献血カード(お持ちの方)、本人自身を証明できる証(運転免許証、健康保険証など)

その他 年齢・体重・比重検査などのほか、患者や献血者の安全性を確保するため、献血をお断りすることがあります。

<今後の予定>

平成21年
1月19日(月) 木津川市役所北別館(1日)
2月17日(火) オムロン(1日)
3月17日(火) 加茂文化センター(1日)

問合せ 健康推進課 75-1219

子宮がん検診を申込みれた方へ

忘れずに検診を受けましょう

~申込は5月に終了しています~

子宮がん検診は、6月19日(華クリニックは7月28日)から実施していますので、保健センターから6月中旬に送付した「子宮頸がん検診受診票兼結果通知書」を持参のうえ、申込医院の検診日に受診してください。(創愛クリニックと下里医院は9月末で終了しました)

なお、予約の必要な病院もありますので、「子宮頸がん検診受診票兼結果通知書」をご覧ください。山城病院での検診を申し込みました方の予約については、健康推進課が市役所内に移転しましたので、下記に電話番号が変更となりましたので、ご注意ください。(75-1219)



満65歳以上の方へ

インフルエンザ予防接種がはじまります

インフルエンザは普通の風邪と違い、高熱が出て頭痛・関節痛などの全身症状が見られます。また肺炎などを併発して重症化する場合があります。予防接種を受けることで、発病の防止や重症化の防止に有効であるとされています。この予防接種は受けるご本人の個人予防のためにおこないますので、接種を希望される方は下記の要領で接種ください。

病気の予防につながる反面、注射の跡がはれるなどの反応や、寒気やだるさなどの全身症状が現れたり、まれにショック症状やけいれんなどを起こすことがあります。

とき 10月27日(月)~12月25日(木)

ところ 右表の市内指定医療機関

対象 市内にお住まいの次のいずれかに該当される方

- ・接種日現在65歳以上の方
- ・接種日現在60歳以上65歳未満で、心臓・じん臓・呼吸器の機能、またはヒト免疫不全ウイルスによる免疫の機能に障害のある方(診断書または身体障害者手帳の写しを提出ください)
- ・次の方は、あらかじめかかりつけ医に接種について相談ください。
- ・心臓、じん臓または呼吸器の機能に自己の身の日常生活が極度に制限される障害をお持ちの方
- ・ヒト免疫不全ウイルスにより免疫の機能に日常生活に支障がある方

申込 希望する指定医療機関に事前に連絡ください。
持ち物 接種当日、住民であることを確認できる証(老人医療受給者証など)を必ず持参ください。

料金 1,000円(当日徴収)
生活保護世帯の方は無料です。(当日証明証等の提示が必要)

その他 予診票が医療機関にありますので、記入してから診察を受けてください。

- ・長期入院中または施設入所中の方は、健康推進課に相談ください。

問合せ 健康推進課 75-1219

指定医療機関(順不同)

医院名	住所	電話番号
あさの内科クリニック	木津川台7丁目1-3	73-5888
飯田医院	木津町瓦谷56	72-0055
いさじ医院	木津西小林10-1	75-2153
いとうクリニック	木津池田34-6	71-5511
いわたレディースクリニック	藤原1-1 イオン副都心ショッピングセンター3F	73-6001
小堤医院	州見台3丁目8-5	73-2554
河村医院	相楽台2丁目2-15	72-0130
吉川医院	木津雲村151	72-5800
きゅうまうイメンスクリニック	州見台7丁目1-6	71-8163
小出医院	兜台7丁目5-9	72-9090
西城医院	相楽台2丁目9-5	72-5770
ささき整形外科	木津町西垣外37	72-8525
たうち医院	兜台7丁目10-8	71-8177
つじのうえクリニック	州見台7丁目1-16-1	73-9293
つなもと医院	兜台3丁目3-1	71-5400
とうじ診療所	相楽大徳55-4	73-3895
中島整形外科	吐師南ノ中条5-1	71-4343
長井小児科医院	木津殿城66-6	73-2335
錦見医院	相楽台9丁目3-7	72-5860
橋本医院	木津清水89	73-0440
はただ診療所	市坂六本木76	73-8880
華クリニック	兜台4-3-9	72-2747
藤川医院	相楽川ノ尻81-1	72-5811
ふるかわ医院	吐師山下1	75-2650
松尾クリニック	州見台5丁目21-8-1	75-2259
松森内科医院	木津川原田27-3	73-0669
山下医院	相楽高下45	72-7650
池田医院	加茂町里新戸71	76-8127
一瀬医院	南加茂台5丁目10-10	76-5310
岡村耳鼻咽喉科医院	南加茂台9丁目19-2	76-7126
小川医院	南加茂台9丁目17-2	76-7100
松井整形外科医院	加茂町大野ウヅ73	76-7741
山口医院	加茂町北船屋24	76-0505
山本医院	南加茂台9丁目19-7	76-4856
吉村医院	加茂町駅東2丁目6-12	76-8424
岡田医院	山城町綺田神ノ木86	86-3036
小沢医院	山城町平尾南弘戸112	86-0630
柳沢診療所	山城町上粕東作り道5-1	86-2051
若菜医院	山城町椿井丹戸27-1	86-2064

材料(6人分)
 木綿豆腐.....360g(1丁)
 鶏ひき肉.....210g
 乾燥ひじき.....9g
 ごぼう.....72g
 人参.....42g
 糸こんにゃく.....120g
 青ねぎ.....24g
 卵.....65g(L1個)
 レタス.....72g
 トマト.....180g
 しょうゆ.....36g(大2)
 A 砂糖.....20g(大2)
 塩.....2g(小1/2)
 ごま油(炒め用).....13g(大1)
 (焼き用).....26g(大2)
 パン粉.....36g
 大概(おろし用).....300g
 ポン酢.....30g

作り方
 豆腐は水切りをしておく。乾燥ひじきはぬるま湯で戻し、水切りしておく。
 ごぼうはさがきにし、人参は千切りにする。糸こんにゃくは下湯でして3cmぐらいに切り、青ねぎは小口切りにする。
 鍋にごま油(炒め用)をひき、ごぼう、人参、糸こんにゃくを炒め、Aを下味をつけ、粗熱をとっておく。
 に豆腐を入れ、木べらでつぶしながら具を混ぜ、鶏肉、ねぎ、卵を加えて手でこねる。
 を6等分してハンバーグの形にしてパン粉をまぶし、ごま油を引いたフライパンで両面焼く。
 器に盛り、大根おろし、ポン酢をかける。
 添えにレタスとトマトをおく。
 ひと皿ずつセージ
 いろいろな具材が入り、栄養価が高く、バランスのとれた一品です。
 高齢者から子どもまで食べやすい献立
 高年齢者から子どもまで食べやすい献立



おすすめの味
ごぼうの豆腐ハンバーグ
 木津川市食生活改善推進員協議会
 山城支部 若竹会 平間 笑子

1人分の栄養価
 エネルギー...246kcal
 たんぱく質...15.2g
 脂 質...13.4g
 カルシウム...152mg
 食物繊維...3.7g
 塩 分...2.3g



木津川市健康まつり

お口の健康や食生活について、日ごろの状態を見直したり、より健康になるためのきっかけを見つけていただく機会として『健康まつり』をおこないます。

当日は、「木津川市木の津まつり」を開催しており、健康部門として次の内容をおこないます。ひとりでも多くの方の参加をお待ちしています。

とき 11月2日(日) 午前10時～午後3時
「歯のひろば」は午後2時までの受付となります。

ところ 中央体育館

歯のひろば(トレーニングルーム) 無料

対象 子どもから大人の方、先着500人(当日整理券を配布)

- 内容 ・歯科医師による健康診査・相談
- ・歯科衛生士による染め出し・ブラッシング指導
- ・フッ素塗布(未就学児、歯科医師が必要性を判断)
- 受診いただいた方に歯ブラシ・噛み応えのあるおやつを配布

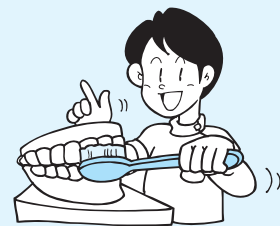

食生活改善推進事業(正面ロビー)

- 内容 ・減塩みその無料配布(減塩チェックをしていただいた方、先着200人)
- ・マドレーヌ5個入り500円で販売(乳製品たっぷり使用、限定150組)
- ・シナモンポテト5個入り400円で販売(乳製品たっぷり使用、限定100組)
- ・食事の展示(バランスとカルシウムの摂取に配慮した食事)
- ・パネル展示

問合せ 健康推進課 75-1219

公共下水道を利用できる区域が広がりました

工事期間中は大変ご迷惑をおかけしましたが、次の区域であたらしく公共下水道が利用できるようになりました。清潔で快適な生活環境づくりのため、早期の公共下水道の接続(トイレ、台所、洗濯機などの排水設備の改造)工事をお願いします。

なお、公共下水道接続による敷地内の排水設備をするときは、市への手続きが必要です。また、適正な施工をおこなうため、必ず市の指定工事業者でおこなってください。指定工事業者以外の接続工事は、違法(無断)接続になり、市条例で過料を徴収します。

下水道課 75-1252

平成20年10月1日から供用が始まった区域

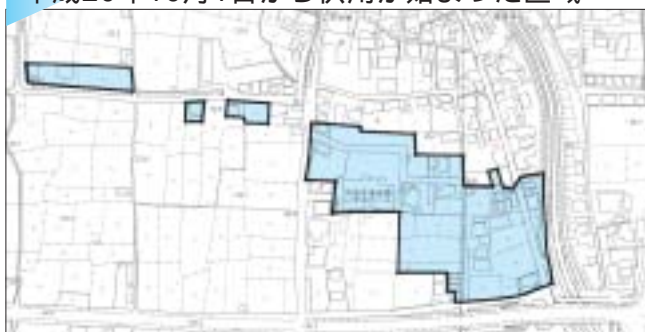

木津川市木津宮ノ内、木津八ヶ坪、木津瓦谷、木津八後、木津奈良道、木津宮ノ内の各一部

やさしさと自然を結ぶ 下水道

木津川上流浄化センター 施設公開

みんなできてね!!

とき 10月25日(土) 午前9時30分～午後3時30分

ところ 木津川上流浄化センター(精華町下狛ノ木97 98-3610)

施設案内 午前の部 午前10時～、午後の部 午後1時30分～

- 内容 ・微生物観察(顕微鏡)コーナー
- ・下水道クイズスタンプラリー(完走者にはスタンプカードをラミネートして進呈します(数に限りあり))
- ・子ども向けコーナー(ぬり絵、折り紙など)
- ・水質検査体験コーナー
- ・エコ・京レンガを進呈(数に制限があります)

主催 京都府

協力 木津川市、精華町

後援 京と地球の共生府民会議

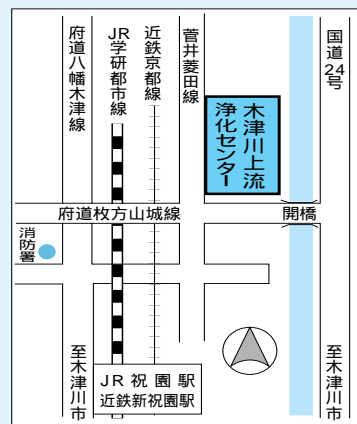

予防接種はお済みですか?

～麻しん・風しん2期の予防接種～

平成18年に予防接種法が改正され、就学前のお子さん(保育園・幼稚園の年長児)が麻しん・風しんの2期の対象になりました。改正前は、麻しん・風しんは1回ずつの接種で完了していましたが、麻しん風しん混合ワクチンが開発され、1度に2種類の予防接種をおこなうことで、2つの病気の免疫力を高め、持続させるためのものです。

対象 就学前のお子さん(平成14年4月2日～平成15年4月1日生まれの方)

麻しん・風しん3期・4期の予防接種

3期(中学1年生相当の方)、4期(高校3年生相当の方)を対象に、平成24年度まで実施します。

麻しんは、2007年に10～20歳代を中心として年齢層で流行が生じ、多数の学校が休校措置をおこなうなどの社会的混乱がありました。そのため、予防接種が改正され2回目の予防接種を受ける機会が設けられました。

対象 中学1年生相当(平成7年4月2日～平成8年4月1日生まれ)の方

公立中学校での集団接種が受けられなかった方

私立中学校に通われている方

・高校3年生相当(平成2年4月2日～平成3年4月1日生まれ)の方

その他 対象となる方には、個別通知(申込書・予診票等)をおこなっていますので、個別接種時にご持参ください。

・平成20年度の対象となる方で、乳幼児期に接種していない方は、今回の定期接種を受けた後に、2回目の接種をおすすめします。費用は自己負担となりますが、免疫力をより確実にするためのものです。

・平成20年度の対象にならない方で、過去に一度も麻しん・風しん予防接種を受けたことのない方は、まず1回を任意(自費)で受け、2回目のチャンスとして3期か4期の機会をご活用ください。

二種混合(ジフテリア・破傷風)2期の予防接種

乳幼児期に受けた三種混合(ジフテリア・破傷風・百日せき)予防接種の、免疫力を持続させるためのものです。

対象 小学校6年生のお子さん(平成8年4月2日～平成9年4月1日生まれの方)

各予防接種の接種方法

市内の指定医療機関(保健センターだよりに掲載)での個別接種です。

希望の医療機関に事前に申し込み(電話など)をする。

接種の当日は、保護者同伴のうえ、受診する。

持参するもの...母子健康手帳・住民確認のできるもの(乳幼児医療証・健康保険証など)

麻しん風しん3期・4期の対象の方は、接種申込書

医療機関で、体温計測・問診・診察の後、予防接種を受ける。

その他 接種費用は無料です。

・接種期間は、平成21年3月31日までに受けてください。



健康推進課 75-1219

すこやかな妊娠と出産のために

妊婦健康診査を必ず受けましょう

妊娠に気づいたらすぐに受診し、できるだけ早く妊娠の届出をおこない、母子健康手帳の交付を受けてください。妊娠の届出時には妊婦健康診査を公費の補助で受けられる受診票を3回分交付します。(医療機関によっては交付できない場合がありますので問い合わせください)

妊婦健康診査は妊婦さんの健康ぐあいや、お腹の赤ちゃんの育ちぐあいを見るために身体測定や血液・血圧・尿などの検査をします。その結果、病気などに早く気づき、早く対応することができます。そのため妊娠中は身体の状態をよく観察し、赤ちゃんの成長を医師などに診てもらってください。定期的に妊婦健康診査を受けましょう。

母子健康手帳の交付の際には、マタニティ広場の案内や保健師等による相談を受けることができますので気軽にご相談ください。

母子健康手帳などの交付は健康推進課(市役所1階)へ

対象 木津川市に住民登録をされている方で妊娠の届出をされる方

交付内容 母子健康手帳、妊婦健康診査受診票(指定医療機関での健診・検査費用を一部公費負担するもの)など

マタニティ広場

要予約

友達づくりの機会としてもご利用ください。お父さんの参加もお待ちしています。

とき 11月13日(木)
午前9時30分～
(受付 午前9時15分～9時30分)
午後1時30分～
(受付 午後1時15分～1時30分)

ところ 木津保健センター
対象 市内にお住まいの妊婦さんとその家族
内容 ・安産のための補助動作・妊娠中の過ごし方
・妊娠中の食事について
定員 各部25人(先着順)

とき 11月17日(月)
午後1時30分～
(受付 午後1時15分～1時30分)

ところ 山城保健センター
対象 市内にお住まいの妊婦さんとその家族
内容 沐浴実習、赤ちゃんの発達保育
定員 15人(先着順)

持ち物 母子手帳、母子保健テキスト(お持ちの方)
申込・問合せ 健康推進課 75-1219





市民年金課からのお知らせ

☆証明書自動交付機を設置

これまでの中央体育館の1台に加え、市役所1階に増設しました。

■自動交付機で発行できる証明書

- ・住民票(謄本・抄本) 1通300円
※同一世帯のどなたのものでもお取りいただけます。ただし、除票・改製原住民票・住民票コード入りの住民票は発行できません。
- ・印鑑登録証明書(本人のもののみ) 1通300円

■利用時間など

設置場所	市役所1階	中央体育館
利用時間	市役所開庁日 午前8時30分～午後5時30分	土・日・祝日も利用可 午前8時30分～午後8時
利用できない日	土、日、祝日、年末年始	毎週火曜日、年末年始

■利用できるカード

- ・暗証番号登録をした市民カード(印鑑登録証)
- ・暗証番号登録をしていない印鑑登録証(合併前の3町で発行した印鑑登録証※木津町住民カードは除く)は、窓口の取扱いのみとなります。市民カードに引替え、暗証番号登録をすると自動交付機がご利用になれます。

■登録・引替えの出来るところ

市民年金課・加茂支所市民福祉課・山城支所市民福祉課・西部出張所
 ※本人が写真付き公的機関発行の本人確認書類(運転免許証・旅券・顔写真付住民基本台帳カードなど)をお持ちの場合は当日に手続きが完了します。詳しくは、お問い合わせください。
 新規の登録や旧カードを紛失などで再登録の場合は、300円の手数料がかかります。

☆証明発行コーナーを新設

- ・戸籍、住民票、印鑑登録証明書等の証明に加えて、新たに次の証明書を発行しています。
- ・所得証明書
- ・課税証明書
- ・納税証明書(個人市民税・固定資産税・軽自動車税)

☆窓口でのお呼び出し

番号でお呼びしています。

☆手数料の領収

各種証明書の交付時に手数料をお支払いいただけます。

市民年金課 ☎75-1210

本人確認にご協力を

木津川市では5月からの法改正に伴い、不正な交付請求やなりすまし事件など虚偽の届出を防止し、個人情報を守るため厳格な本人確認に努めています。窓口にお越しの際はみなさんのご協力をお願いします。

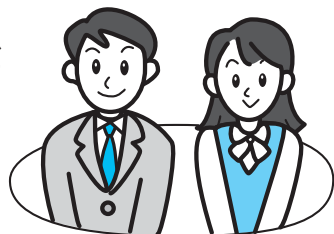

官公庁発行の写真付きのもの

運転免許証、パスポート、写真付き住民基本台帳カード など

上記のものをお持ちでない場合は、複数の提示をお願いします。

- 健康保険証、介護保険証、後期高齢者医療被保険者証、年金手帳、年金証書、納税通知書、預金通帳 など
- 問合せ 市民年金課 75-1210
 加茂支所市民福祉課 76-8501
 山城支所市民福祉課 86-6601

「男女共同参画市民アンケート調査」にご協力ください

男女が互いに個人として尊重され、その個性と能力を十分に発揮することができる男女共同参画社会の実現をめざす行動計画として、平成21年度に「男女共同参画プラン」の策定を計画しています。このアンケートはプラン作成の基礎資料とするもので、今後の施策に反映させる目的でおこないます。

アンケートの内容は、男女共同参画審議会で検討していただき作成しました。

調査票は、木津川市に在住する16歳以上の方の中から無作為で3,000人を抽出し、郵送させていただきますので、ご協力をよろしくをお願いします。

人権推進課 75-1217

国民健康保険税の特別徴収(年金からの天引き)がはじまります

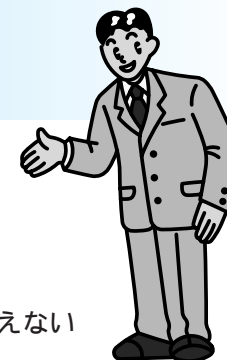

10月から、国民健康保険税の年金特別徴収(年金からの天引き)がはじまります。

次のすべての条件にあてはまる世帯主の方の年金から特別徴収します。

- ・世帯主が国民健康保険の被保険者となっている
- ・世帯内の国民健康保険の加入者全員が65歳以上75歳未満である
- ・世帯主の特別徴収対象となる年金の年額が18万円以上である
- ・国民健康保険税額と介護保険料を合わせた金額が、特別徴収対象年金受給額の1/2を超えない

口座振替による納付について

特別徴収対象者の方のうち、次の要件を満たす方であれば、申し出により、口座振替による納付に変更することができます。変更を希望される方は、国保医療課国保係へお申し出ください。

- ・直近2年間の国民健康保険税に未納がない方
 - ・これからの国民健康保険税を口座振替により納付していただける方
- 変更には日数がかかります。申出書を提出いただいても、すぐには年金からの特別徴収を停止することはできませんので、ご了承ください。詳しくは問い合わせください。

注意 振り込め詐欺の情報が寄せられています

「国民健康保険税の還付がある」など、振り込め詐欺の情報が京都府に寄せられています。木津川市では、国民健康保険税を還付するために、ATMなどを利用してお金を振り込んでくださいという電話連絡は一切しませんので、ご注意ください。還付金がある場合は、世帯主様あてに文書で通知します。(ただし、文書で通知した後に振込先口座番号が間違っている場合などは確認の電話をさせていただくことがあります)

国保医療課 国保係 75-1214

介護老人保健施設やましろ

「介護老人保健施設やましろ」をご存じですか。介護保険法に規定されたケアサービスをおこなったり、在宅復帰に向けてリハビリを中心として利用いただく施設です。利用対象者は、介護保険の認定を受けておられる方、入院治療等病気などの治療の必要がない方です。

- 事業内容・入所サービス
- ・短期入所療養介護サービス、介護予防短期入所療養介護サービス
 - ・通所リハビリテーションサービス、介護予防通所リハビリテーションサービス

- 利用手続き 入所の場合
- ・利用相談(ご本人、ご家族に見学を兼ねて来所いただき、相談していただきます)
 - ・利用申込(利用申込書に診断書を添えて提出いただきます)
 - ・面談(身体の状態や今後の生活希望など、ご本人に伺います)
 - ・判定会議(面接内容と診断書などから入所の可否について会議で決定します)
 - ・結果連絡

- 短期入所療養介護サービス、通所リハビリテーションサービスの場合
- ・居宅の介護支援専門員を介して申し込みいただきます。

問合せ 介護老人保健施設やましろ管理部
 73-0359 Fax71-8600



シルバー人材センター会員募集

シルバー人材センターは、高齢者に就業機会を確保、提供する機関として国や地方自治体の援助を受けて設立された公益的・公共的な団体です。

(社)木津川市シルバー人材センターでは、高齢者にふさわしい仕事を一般家庭、企業、官公庁などから引き受け、それぞれに合った仕事を会員に提供することにより、生きがいの充実、福祉の増進を図り、高齢者の能力を活かした活力ある地域社会づくりをめざしています。

みなさんの長年の知識・経験・技能を地域で活かしてみませんか。

主な仕事 除草作業・剪定作業・スーパーのカート整理・屋内外の清掃作業 など

対象 市内にお住まいの60歳以上の方(健康で働く意欲のある方)

説明会 木津本所 毎月20日 午後2時～
 (20日が土・日・祝日の場合はその前日)
 加茂支所 毎月第2・3月曜日 午前10時～
 (祝日の場合は翌日の火曜日)
 山城支所 随時受付

問合せ (社)木津川市シルバー人材センター

- 木津本所 72-6690
- 加茂支所 76-2236
- 山城支所 86-3567





●働き方の希望

働きたいと感じる障害のある方の働き方の希望は、「会社等で正規社員として働きたい」が27.4%で最も多く、次いで会社等でのアルバイトやパート、自宅でできる仕事、などが続いています。
[1つだけ選択・グラフは上位5位のみ表記]

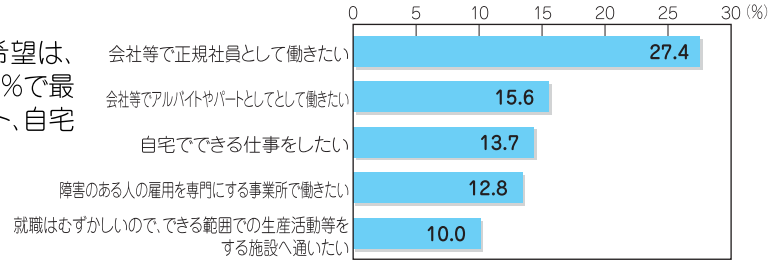

●障害のある人が就職するために必要な条件

「病気や障害のことを理解して雇ってくれる職場」がトップで7割強、次いで、通院や体調が悪いときに休みがとりやすい職場や短時間でも働ける職場などが続いています。
[あてはまるものすべて選択・グラフは上位5位のみ表記]

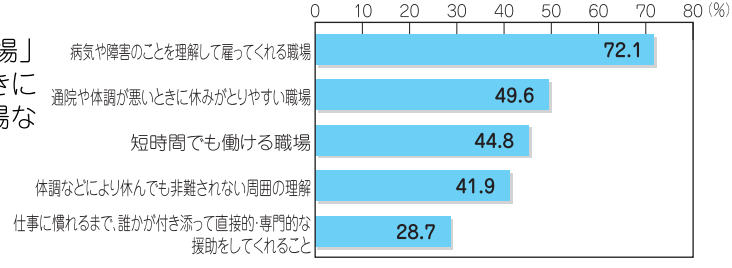

●差別や偏見などを感じること

差別を「よく感じる」及び「ときどき感じる」を合わせ、差別を感じると回答した方は28.3%です。
[1つだけ選択]

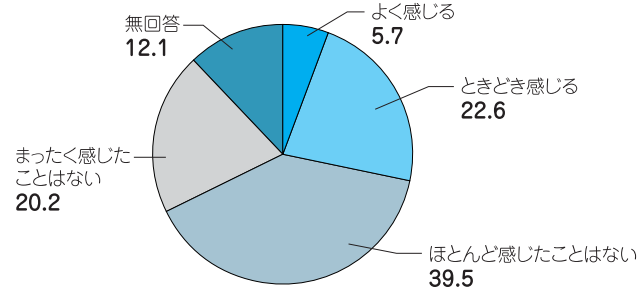

●他の人に代わってもらえると助かること

「外出時のつきそいや送迎」が30.1%でトップ、次いで「話し相手」や「食事や入浴の介助」が20%、「洗濯・掃除などの家事」が18.2%などとなっています。
[あてはまるものすべて選択・グラフは上位5位のみ表記]

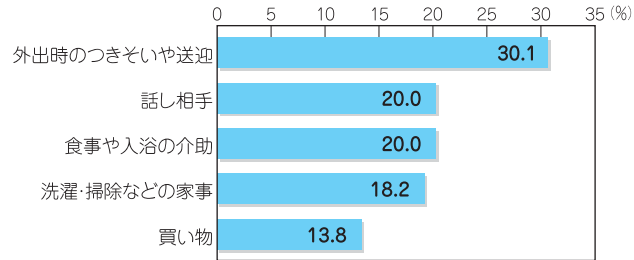

この調査結果などを基に、木津川市では、障害の有無に関わらず、誰もがお互いに支えあい、安心して暮らせるまちづくりを計画的に進めるため、現在、障害者基本計画等の策定に取り組んでいます。

木津川市障害者基本計画及び障害福祉計画(第2期)策定委員会

～会議傍聴のご案内～

木津川市障害者基本計画及び障害福祉計画(第2期)策定委員会は、「木津川市障害者基本計画及び障害福祉計画(第2期)」の策定に当たり幅広く関係者に意見を求めるために設置しています。会議は、どなたでも傍聴できますが、周囲の方に迷惑をかけるなどの行為があったときは退場していただきます。また、写真撮影や録音はできませんのでご協力ください。

- とき 10月7日(火) 午後2時～
ところ 木津川市役所2階「会議室2-1、2-2、2-5」
内容 障害者基本計画等策定に関する事項(部会)
問合せ 社会福祉課 ☎75-1211 Fax75-2083
その他 傍聴希望者は、開始時間までに会場の傍聴人名簿に必要事項を記入してください。

障害者福祉に関するアンケート調査結果の概要について

～調査にご協力をいただき誠にありがとうございました～

木津川市では、障害のある方が住みなれた地域で安心して生活できるまちをめざすため、障害のある方の生活全般に関する各施策の総合的指針となる「木津川市障害者基本計画」と、障害者自立支援法に係るサービスの提供について目標を掲げる「木津川市障害福祉計画(第2期)」を策定中です。これらの計画に障害のある方々の意見を反映するため、平成19年度に障害者手帳をお持ちの方全員を対象にアンケート調査をおこないました。このほど、その結果がまとまりましたので、概要を報告します。

調査の概要

対象の方の年齢別に、以下の3種類の調査をおこない、回収率は58.8%でした。

Table with 4 columns: 項目, 児童調査, 18歳以上64歳調査, 65歳以上調査. Includes details on survey对象, methods, and periods.

回収結果

Table with 4 columns: 調査対象者, 調査数(件), 有効回収数(件), 有効回収率(%). Shows response rates for children, 18-64, and 65+ groups.

●障害のある児童が通園、通学で困っていること

66.7%の方が困っていることを挙げ、その中には「ひとりで通園や通学するのがむずかしい」がおおよそ半数でトップです。
[あてはまるものすべて選択・グラフは上位3位と「特に困っていることはない」のみ表記]

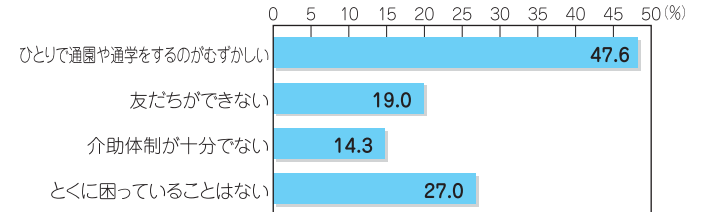

●外出時に不便に感じたり困ること

「気軽に休めるところが少ない」や「段差や階段が多い」などの困りごとが特に多くなっています。
[あてはまるものすべて選択・グラフは上位5位のみ表記]

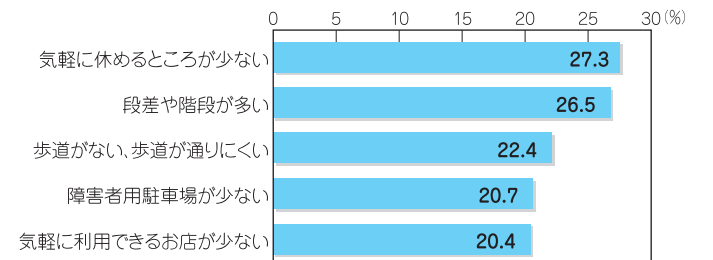

●生活していく上で困っていること

「生活費が足りない」が19.4%でトップとなっています。
[あてはまるものすべて選択・グラフは上位5位のみ表記]

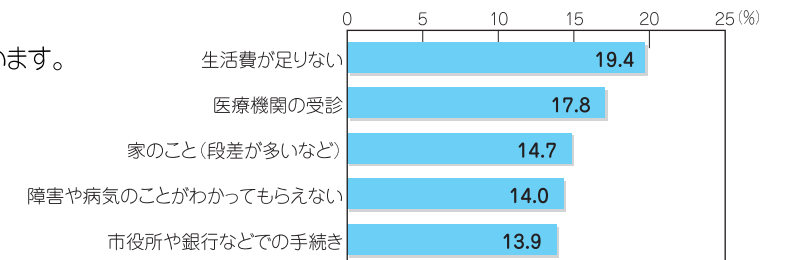



子育て講座6 親と子のエアロビクス

～音楽にあわせて親子で体を動かしましょう～
 と き 11月18日(火) 午前10時～11時
 ところ 山城総合文化センター(アスピアやましろ)
 対象 市内にお住まいの満2歳以上の子どもとその保護者
 定員 50組(申込多数の場合抽選)
 講師 佐々木 阿悠佳氏
 申込 10月31日(必着)までに、往復はがきに、子どもの氏名(ふりがな)、生年月日、および保護者の住所、氏名、電話番号を記入し、下記へ。
 返信面には必ず保護者の住所、氏名を記入ください。
 〒619-0214 木津川市木津清水123-2
 木津子育て支援センター「親と子のエアロビクス」宛
 問合せ 木津子育て支援センター(清水保育園内) 71-1115

育児講座3 お母さんの健康 ヨガ

と き 11月7日(金) 午前10時～11時
 ところ 木津子育て支援センター
 対象 市内にお住まいの乳幼児がおられる保護者
 定員 15人(申込多数の場合抽選)
 申込 10月17日までに、往復はがきに子どもの氏名(ふりがな)、生年月日、および保護者の住所、氏名、電話番号を記入し、下記へ。
 返信面には必ず保護者の住所、氏名を記入ください。
 〒619-0214 木津川市木津清水123-2
 木津子育て支援センター「お母さんの健康ヨガ」宛
 問合せ 木津子育て支援センター(清水保育園内) 71-1115

保育サポーターグレードアップ講座

保育サポーターや現在子育てサポートをおこなっている方、保育士の資格をもつ方などを対象としたステップアップの講座です。
 新しい知識や技術を身につけたい方や、もっと自分を高めたい方はぜひご参加ください。
 と き 11月14日(金) 午前9時30分～午後3時30分
 ところ 女性センター(福祉会館)
 内容・講義「子供と親とともに」
 有井小児科医院院長 有井 悦子氏
 ・事例紹介 私のサポート体験談
 元保育士 嶋村 清子氏
 ・実技講習「子どもの遊びと遊ばせ方」
 元保育園長 出栗 美紀子氏
 対象 保育サポーターや現在子育てサポートをおこなっている方、保育士の資格をもつ方

聴こえと耳鳴りについての学習・交流会

最近、「聴こえにくくなった」とか、「耳鳴りが止まらない」など、耳のことで悩んでおられませんか。
 この度、相楽聴覚言語障害センターでは、聞こえについての講演と交流会をおこないます。ご本人・ご家族・聴こえに関心を持っている方など、みなさん、ぜひご参加ください。 **無料**
 と き 10月31日(金) 午後1時30分～3時
 ところ 東部交流会館「カルチャールーム1」
 内容 講演「耳鳴りについて」(午後1時～)
 講師 加藤貴雄(ふない聴覚言語障害センター)
 交流会(午後2時15分～)
 申込・問合せ 事前に郵送、電話またはFaxで下記へ。
 相楽聴覚言語障害センター(担当 長山)
 〒619-0214 木津川市木津上戸15
 ・Fax72-6862

相楽聴覚言語障害センターは、木津川市と相楽郡4町村が、聴こえに不自由のある方の暮らしを支援するため、(福)京都聴覚言語障害者福祉協会に委託して運営しているものです。聴こえに際してのご相談を承っていますので、気軽にご連絡ください。

りんごちゃん

～遠足(味覚狩り：多賀フルーツライン)～
 と き 10月17日(金) 午前10時30分～午後2時
 集合場所 アスピアやましろ
 対象 山城地域にお住まいの方
 定員 25組
 参加費・芋ほり 大人600円
 ・みかん狩り 大人800円 幼児3～6歳 500円
 申込時にどちらにするか連絡してください。
 申込・問合せ 10月10日までに社会福祉協議会 山城支所(86-4151)へ。

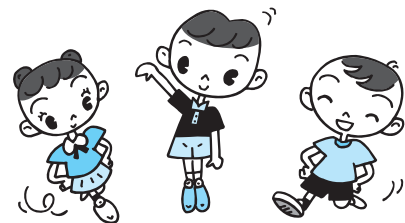

子育てカレンダー 10月

木津	木津子育て支援センター(清水保育園内)	☎71-1115
木津東部	木津東部子育て支援センター(梅美台保育園内)	☎71-8041
加茂	加茂子育て支援センター(いづみ保育園内)	☎76-2130
山城	山城子育て支援センター(やましろ保育園内)	☎86-4843
社協木津	社会福祉協議会 木津支所	☎72-5532
社協加茂	社会福祉協議会 加茂支所	☎76-4338
社協山城	社会福祉協議会 山城支所	☎86-4151

あそびの広場

と	き	内 容	ところ・問合せ
2日(木)	午前9時30分～11時30分	園庭開放 折り紙	木津
	午前10時～正午	園庭開放 リトミック	木津東部
	午前10時～11時30分	おもちゃで遊ぼう	加茂
7日(火)	午前10時～11時30分	園庭開放	山城
	午前10時～11時30分	園庭開放	加茂
	午前10時～11時30分	輪投げ	山城
9日(木)	午前9時30分～11時30分	園庭開放 ふれあい	木津
	午前10時～正午	園庭開放 運動あそび	木津東部
	午前10時～11時30分	一緒に遊ぼう	加茂
14日(火)	午前10時～11時30分	園庭開放	山城
	午前9時30分～11時30分	製作	山城
	午前10時～11時30分	園庭開放 絵本	木津
16日(木)	午前10時～正午	園庭開放 クッキング	木津東部
	午前10時～11時30分	ふれあい遊び	加茂
	午前10時～11時30分	園庭開放	山城
21日(火)	午前10時～11時30分	園庭開放	加茂
	午前10時～11時30分	おはなし会	山城
	午前9時30分～11時30分	園庭開放 クッキング	木津
23日(木)	午前10時～正午	園庭開放 造形あそび	木津東部
	午前10時～11時30分	作りましょう	加茂
	午前10時～11時30分	園庭開放	山城
28日(火)	午前10時～11時30分	園庭開放	加茂
	午前10時～11時30分	ミニ運動会	山城
	午前9時30分～11時30分	園庭開放	木津
30日(木)	午前10時～正午	園庭開放 ランチサンプリングパーティ	木津東部
	午前10時～11時30分	おはなし会	加茂
	午前10時～11時30分	園庭開放	山城

おもちゃの図書館

と	き	と ころ	問合せ
1日(水)	午前10時～11時30分	木津老人福祉センター	社協木津
3日(金)	午前10時～11時30分	高の原アーバン	社協木津
9日(木)	午前10時～11時30分	木津東部子育て支援センター	社協木津
15日(水)	午前10時～11時30分	木津老人福祉センター	社協木津
17日(金)	午前10時～11時30分	高の原アーバン	社協木津
21日(火)	午前10時～正午	加茂ふれあいセンター	社協加茂
23日(木)	午前10時～11時30分	木津東部子育て支援センター	社協木津
	午前10時～11時30分	山城保健センター	社協山城

加茂おもちゃ病院

と	き	と ころ	問合せ
5日(日)	午後1時30分～4時	瓶原公民館	社協加茂
17日(金)	午後1時30分～4時	加茂ふれあいセンター	社協加茂

サロンなど

- ▼おしゃべりサロン
と き 10月14日(火) 午前10時～11時30分
ところ・問合せ 木津子育て支援センター
- と き 10月21日(火) 午前10時～11時30分
ところ・問合せ 木津東部子育て支援センター
- ▼赤ちゃんサロン ～アロマベビーストレッチ～
と き 10月14日(火) 午前10時～11時30分
ところ・問合せ 木津東部子育て支援センター
- ▼はとポップ
と き 10月3日・10日・17日・24日・31日(金) 午前10時～正午
ところ 加茂青少年センター(日によって変更あり)
問合せ 社会福祉協議会 加茂支所
- ▼ありんこくらぶ
と き 10月3日・10日・17日・24日・31日(金) 午前10時30分～午後1時
ところ 加茂ふれあいセンター
問合せ 社会福祉協議会 加茂支所
- ▼かもっこサロン
と き・ところ 10月7日(火) 午前10時～正午 加茂保健センター
10月21日(火) 午前10時～正午 加茂ふれあいセンター
問合せ 社会福祉協議会 加茂支所
- ▼りんごちゃん ～遠足(味覚狩り)～
と き 10月17日(金) 午前10時30分～午後2時
行き先 多賀フルーツライン
対象 山城地域にお住まいの方
※詳しくは17ページをご覧ください。
- ▼みるくちゃん ～骨盤体操～
と き 10月20日(月) 午前10時～11時30分
ところ 山城保健センター
対象 山城地域にお住まいの方
問合せ 社会福祉協議会 山城支所
- ▼フリーフレークラブ
と き 10月8日・22日(水) 午前10時～正午
ところ 老人福祉センター
対象 未就園児とその家族
問合せ 社会福祉協議会 木津支所

子育て相談

と ころ	と き
木津	平日 午前9時30分～午後4時
木津東部	平日 午前9時～午後5時 土曜日 午前9時～午後3時
加茂	平日・土曜日 午前10時～正午 午後2時～4時
山城	平日 午前9時～午後3時

市内の保育園でも園庭開放しています

と き	と ころ	と き	と ころ
第1・3火曜日 午前10時～ 11時30分	木津保育園	☎72-6079	
	相楽保育園	☎72-4293	
	相楽台保育園	☎72-3982	
	木津川台保育園	☎73-2526	
	愛光保育園	☎72-0167	
	州見台さくら保育園	☎73-4150	
	兜台保育園	☎72-6500	
	南加茂台保育園	☎76-5965	



リサイクル研修ステーションのコーナー

リサイクル研修ステーション(月・祝・振替休 休館)
〒619-0214 木津神田2-1 ☎75-2140 Fax75-2141
E-mail: kizugawa-res@city.kizugawa.lg.jp

ご利用ください (8月18日現在)

リユース(再利用)のコーナー

人形(ぬいぐるみ含む) 下着類(直接肌に身につける物)の持ち込みはご遠慮ください。資源の再資源化に協力ください。

ゆずりますのコーナーはリサイクル研修ステーションへの持込品に限らせていただいています。



《ゆずります》

洋服ダンス テレビ台 食器棚 ドレッサー
ソファ ベッド(ベビー・ダブル) ダイニングセット

《ゆずってください》

三輪バギー ミシン(足踏み・電動) 食卓椅子(子供用)
チャイルドシート リュック(大) 自転車(大人用)
ビデオデッキ(VHS) ベビーカー(A型)

無償のみ、掲載は3か月間



古紙類の集団回収をはじめませんか

木津川市では、住民のみなさんとともにごみの減量と紙類のリサイクルを促進するため、家庭において不要となった古紙類を、地域の自治会や子供会などで構成し回収事業をおこなっている団体へ補助金を交付しています。(現在約140団体)

お住まいの地域で古紙類回収している団体がなく、古紙回収事業への取り組みをお考えの団体や町内会などの代表の方は、まち美化推進課まで問い合わせください。

対象団体 市内各地域で構成する住民団体(自治会・子供会・老人会など)
対象品目 飲料用紙パック、新聞、雑誌、ダンボール、古布
補助金額 回収実績(毎年1月～12月)に応じて予算の範囲内(毎年変動)で交付します。
申請方法 事前にまち美化推進課へ届け出が必要です。

事業に参加している地域にお住まいの方は、各地域で決められた場所に出しましょう。

し尿くみ取りを利用されている世帯のみなさまへ

10月1日～ くみ取り手数料が110円/10リットル(現行100円)になりました

～新券は青色になります～

くみ取り業務を今後も安定的かつ継続的に続けていくために、利用者の方々にご負担をお願いすることになりますが、みなさまのご理解とご協力をお願いします。なお、この改正により、くみ取り券の取扱いが次のとおり変更されます。

- ・新券の販売および交換は9月1日から開始しました。
- ・10月1日以降のくみ取り時には、新券(110円・青色)が必要となります。
- ・10月1日以降、旧券(100円・ピンク色一部オレンジ色うぐいす色含む)は使えません。
- ・旧券をお持ちの方は、差額分を負担していただき、市役所(出納室)、加茂支所(地域総務課)、山城支所(地域総務課)で新券(110円)に交換してください。
- ※交換は開庁日の午前8時30分から午後5時30分までをお願いします。
- ・返金は市役所(出納室)のみでの取扱いになります。旧券の返金および交換は9月1日から11月28日までをお願いします。

新券の販売場所(旧券の交換および返金はできません)

(株)南都銀行(木津・山田川・上狛・加茂支店)、(株)京都銀行木津支店、(株)関西アーバン銀行木津支店、京都中央信用金庫(木津・山田川・井手・棚倉出張所・加茂町支店)、京都やましろ農協(木津・山城・加茂支店)、西部出張所、中央交流会館、加茂人権センター、当尾公民館、清水総合センター、リサイクル研修ステーション、アスピアやましろ、市役所銀行窓口、各支所銀行窓口

問合せ 相楽郡広域事務組合事務局 ☎72-0421

まち美化推進課 ☎75-1215 加茂支所地域総務課 ☎76-3611 山城支所地域総務課 ☎86-2300



高齢者福祉手当の支給について

9月1日時点で満80歳以上となる、市民税非課税世帯に属する方を対象に、高齢者福祉手当を支給します。
対象 市内にお住まいの非課税世帯に属する満80歳以上の方(昭和3年9月1日以前に生れた方)
支給額 ひとり年額18,000円
申請方法 対象となる方には、10月上旬に申請書を送付しますので、申請書に必要事項を記入の上、高齢介護課、または各支所市民福祉課に提出ください。
支給方法 指定された金融機関口座(郵便局口座は不可)に振り込みます。申請後、振り込み前に通知をおこないますので、ご確認ください。
提出期限 10月31日
問合せ 高齢介護課 75-1213

地域の福祉みんなで参加

赤い羽根共同募金 10月1日～12月31日

毎年皆さまのご協力のお陰をもちまして、京都府内および木津川市内の住民全般にわたる福祉活動、高齢者のための福祉活動、障がいのある方のための福祉活動、児童・青少年のための福祉活動などに役立てさせていただいています。

誰もが住み慣れた地域で安心して暮らせるために、今年も赤い羽根共同募金運動へ、ご協力をお願いします。
問合せ 木津川市共同募金会 71-9559
社会福祉法人 京都府共同募金会 075-256-9500
URL <http://www.akaihane-kyoto.or.jp>



体験・親子太極拳 無料

とき 11月11日(火) 午前10時30分～11時20分
ところ やましろ保育園2階「遊戯室」
対象 保育園に入園していないお子さんとその保護者
講師 太極拳公認指導員 山村範子氏、西田真弓氏
申込 事前の申し込みは必要ありません。
その他・太極拳に参加しない子どものための保育あり。
・運動しやすい服装で参加ください。
問合せ 山城子育て支援センター 86-4843

身体障害者・知的障害者更生相談会

身体障害者や知的障害者に関する制度の手続きや、日ごろの疑問など、何でも気軽にご相談ください。
とき 10月9日(木) 午後1時30分～3時30分
ところ 加茂保健センター「第1会議室」
とき 11月13日(木) 午後1時30分～3時30分
ところ 山城福祉センター2階「第2会議室」
相談員 京都府身体障害者相談員
京都府知的障害者相談員
問合せ 社会福祉課 75-1211 Fax75-2083

毎月実施の出張年金相談について

京都南社会保険事務所ではお待ちいただく時間を少なくするために、10月から「予約制」を実施します。また、現行の午前9時から午後4時までを、午前10時から午後4時までに変更します。

予約方法

- ・予約電話(075-644-1165)にご連絡ください。
 - ・受付の際に、「基礎年金番号」「氏名」「住所」「電話番号」「相談内容」等についてお伺いします。(お手元に、「年金手帳」または「基礎年金番号通知書」をご用意ください)
 - ・ご希望の「会場」「予約時間」をお伺いします。(予約状況により、ご希望に添えないことがありますのでご了承ください)
- 相談当日は、予約時間の「5分前」までにお越しください。
当日、ご都合により来所できない場合は、事前にご連絡をお願いします。
～予約なしでお越しいただいた場合、お待ちいただくか、相談をお受けできない場合がありますのでご了承ください。～

実施月日	10月	11月	12月	1月	2月	3月
	22日(水)	26日(水)	17日(水)	28日(水)	25日(水)	25日(水)

12月は第3水曜日

問合せ 京都南社会保険事務所 075-644-1165

京都社会保険事務局主催 社会保険労務士による「ねんきん特別便相談」のお知らせ

市役所で、社会保険労務士による「ねんきん特別便相談」(無料・予約不要(当日先着順))を実施していますので、「ねんきん特別便」のご相談はこちらをご利用ください。

実施月日	10月	11月	時間
	6日(月)	20日(月)	10日(月)
			25日(火)
			午前9時～午後4時 (正午～午後1時はお昼休みです)
			ところ 庁舎会議室2-2



木津区域の木津川河川敷一斉清掃

木津川の清掃をおこないます。市のシンボルでもある木津川をきれいにしましょう。

とき 10月15日(水) 午前9時30分～(1時間30分程度 小雨決行)
ところ 木津川河川敷(泉大橋下200メートル付近)
その他 軍手、タオルは主催者で用意します。
問合せ 木津川を美しくする会木津川支部木津副支部事務局 75-1215
主催 木津川を美しくする会木津川支部木津副支部

エコ工作

～何ができるかはお楽しみ～

木の津まつりで「えエコと」しよう。みんなが普段何気なく捨てている物。それって本当にゴミなのかな。何かに変身する事はできないかな。捨てるなんてもったいない。エコ工作で、大変身させよう。

とき 11月2日(日) 午前10時～正午、午後1時～4時
ところ 中央体育館内
対象 市内にお住まいの小中学生
参加費 ひとり100円
問合せ リサイクル研修ステーション 75-2140 Fax75-2141
E-mail: kizugawa-res@city.kizugawa.lg.jp
休館日: 月曜・祝日(月曜日が祝日の場合その翌日)
主催 木津川市子どもエコクラブサポーターの会

子どもエコクラブ会員募集中

申し込み・問い合わせは、リサイクル研修ステーションへ。
75-2140 Fax75-2141
URL <http://kizu-jec.jp/index.php>

各支所でもリユース(再利用)品の持ち込み受付をはじめます

リサイクル研修ステーションでは、各家庭で不要となった物を持参いただき、リユース品として展示して、広く市民のみなさんに再利用いただくように有効利用を進めていますが、9月2日から各支所でも次の物を持ち込んでいただけるようになりましたので、不要品のリサイクルにご協力ください。

なお、展示、提供などは、リサイクル研修ステーションのみとなっていますのでご注意ください。

持ち込み可能な物

各種服 ただし、次のものは引取りできません。

1. 下着類など、直接肌に付ける衣類(ただし未開封の下着は可)
2. 破れているもの・汚れているもの
ネーム等がある場合は、必ず本人に確認の上、持参ください。

家電・おもちゃ・食器

ただし、次のものは引取りできません。

1. 故障しているもの
2. アダプターなど、使用に必要な付属部品がないもの
家電4品目(テレビ・冷蔵庫・洗濯機・エアコン) パソコンは受け取りできません。
食器などは、単品でも結構です。

有効利用のぞうり作り講習会

～捨てる前に工夫～

古くなったシャツや、ゆかた、スカートなどを利用して、履き心地のいいぞうりを作り、活用しませんか。作業台を使って楽な姿勢で作れます。

とき 10月23日(木) 午前9時30分～正午
ところ リサイクル研修ステーション
定員 10人(申込多数の場合抽選、はじめての方優先)
持ち物 生地(木綿地7cm巾に切って、継ぎ目をミシンなどで縫い、裂き目が中に入るように4つ折りにし、野球ボールくらいの大きさに巻いた物を2個程度。ゆかた、シャツ1枚で2足程度作ることができます) 定規、はさみ

料金 ひとり300円
申込・問合せ 10月17日(必着)までに、往復はがきに住所、氏名(フリガナ) 電話番号を記入し、下記へ。
〒619-0214 木津神田2-1
リサイクル研修ステーション 75-2140
主催 エコリーダー「くるっと」(木津川市廃棄物減量等推進員の会)



セアカゴケグモにご注意を!

このクモは近年国内の広範囲に分布生息しており、市内でも一般家庭などの排水溝やグレーチングの裏側、エアコン室外機の裏側などに営巣している可能性があります。毒を持っていますが、性質はおとなしく、攻撃性のないクモですので、屋外で巣の上に座ったり、素手で触らない限りかまれることはありません。

防除の方法

上記の生息しそうな場所に普段から注意し、クモの巣があれば棒切れなどで払って、巣を作らないようにしてください。見つけたら、クモ、卵ともに市販の殺虫剤をかけるか、靴で踏みつぶしてください。

咬まれたときの症状と処置

咬まれた直後は軽い痛みを感じる程度ですが、次第に痛みが増し、咬まれた腕や足に広がります。万一咬まれたら、水で洗うなど清潔にし、できるだけ早く病院で治療を受けることが大切です。できれば病院に咬まれたクモを持参ください。適切な治療につながります。

まち美化推進課 75-1215

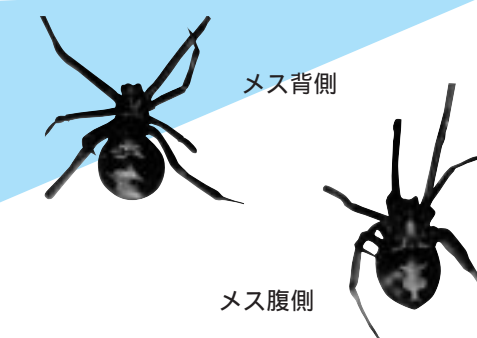

エコリーダー「くるっと」プロデュース 秋の環境まつり

～人がよってクル! なんでもリサイクル!～
とき 11月15日(土) 午前10時～午後4時
ところ リサイクル研修ステーション

- | | | | | |
|--------|-----|---|--------|------------------------|
| 展示コーナー | 図書室 | ビデオ上映
環境絵本の読み聞かせ | 体験コーナー | ★牛乳パック・ペットボトルでの簡単な工作教室 |
| | 展示室 | エコツアーなど研修の写真展示
リユース品の展示(ご自由にお持ち帰りください)
古布ぞうり展示と販売 | | ★手芸体験 |
| | 屋外 | 生ごみ処理機のしくみと利用実態(堆肥の無料配布) | | ★エコクッキング 試食・販売 |

その他 来場者にマイバックのプレゼント(数に限りあり)
主催 エコリーダー「くるっと」(木津川市廃棄物減量等推進員の会)
※詳しくは広報11月号でお知らせします。



エコリーダー「くるっと」メンバー募集

私たちの生活は豊かさと便利さを追求してきた結果、廃棄物の排出量は年々増加し、地球環境の破壊や資源の枯渇、生態系の破壊など人類存続の危機が懸念されています。私たち木津川市廃棄物減量等推進員の会とともに、活動いただける方を募集しています。

申込・問合せ エコリーダー「くるっと」事務局
リサイクル研修ステーション ☎75-2140



木津川市検定

第13回

知っているようで知らなかったこと、まだまだわがまち「きづがわし」には知らないことがたくさんあります。そんな木津川市の魅力を少しずつ紹介します。

Q97

木津川市内に鉄道の駅はいくつあるでしょう？
5 駅
6 駅
7 駅
8 駅

Q96

毎年10月16日に加茂町岩船の白山神社で奉納される踊りは？
岩船踊
しよつらい踊
おかげ踊
白山踊



Q95

木津町清水にある惣墓五輪塔の建立された時代はいつ？
平安時代
鎌倉時代
室町時代
江戸時代

Q99

木津川市内の小・中学校で、敷地面積が一番広い学校はどこでしょう？
州見台小学校
南加茂台小学校
山城中学校
木津第二中学校



Q98

写真は市内のある公園の一部です。次のどの公園でしょう？
木津川台公園
塚穴公園
不動川公園
州見台公園

Q100

木津川市は、平成19年3月12日に木津町・加茂町・山城町が合併して誕生しましたが、その3つの町域が交わる1点はどこになるでしょうか？
恭仁宮跡
国道163号上
木津川の中
泉大橋

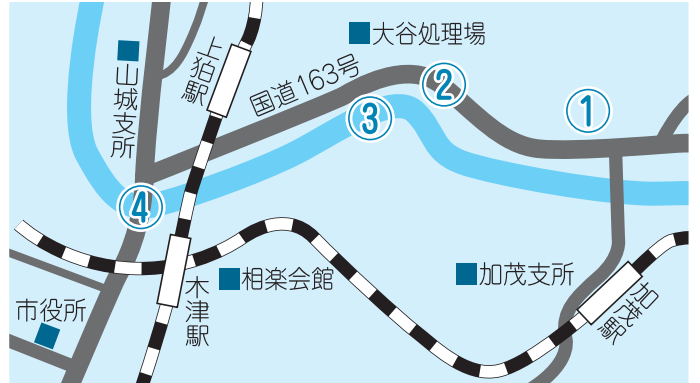

まちの話題

新しい行政サービスの拠点として 9月1日、市役所新庁舎で業務開始

木津川市役所の新庁舎が完成し、9月から本格的に業務を開始しました。

昨年3月の合併後、各支所やNTT京都木津支店などに分散していた本庁機能を終結し、新庁舎で業務をおこなっています。

9月1日におこなった開庁式では、河井市長が「本日から、災害に強く、環境にも配慮し、ユニバーサルデザインを取り入れたこの新庁舎において、本庁業務を開始します。今後は、より一層質の高い行政サービスを提供していくことで、市民の皆様の負託に応えていかなければならないと、職員一同決意を新たにしているところです」とあいさつを述べた後、テープカットをおこないました。



避難生活を疑似体験 8月23日～24日、南加茂台小学校で防災ワークショップ

万一、大規模地震などの災害が起こったときに備えて、南加茂台小学校で、社会福祉協議会主催による防災ワークショップがおこなわれました。

このイベントは京都府地域力再生プロジェクト支援事業としておこなわれたもので、災害が起こったときの避難所での生活を想定した体験や、日本赤十字社による救急法の講習、阪神大震災を語るボランティアの方による「阪神大震災を知ろう」、京都府社会福祉協議会などによる災害への備えに関する学習など、各種団体の協力を得て、盛りだくさんのプログラムが用意されました。

当日は、地域の子どもたち13人を含む計94の方が参加され、夕食作りでは、ビニールの袋に米と水を入れたものを炊く「ハイゼックス炊飯」と、豚汁炊き出しに挑戦するなど、災害について学びました。

参加した方からは、「非常食が意外においしかった」「日ごろから非常持ち出し袋の準備をしておく必要を感じた」「体育館での宿泊がきつかった」「災害時は地域のつながりが大切であり、日ごろからコミュニケーションがとれる環境を作りたい」などの意見が聞かれました。



暑さに負けず、懸命に白球を追いかけて 8月9日、子どもソフトボール相楽大会でみごと優勝・準優勝

和東運動公園グラウンドで第39回「相楽小学生ソフトボール大会」がおこなわれ、相楽地域の代表9チームが熱戦を繰り広げました。木津川市からは4チームが出場し、「相楽台タイガース」「チーム村野の栄光」がそれぞれゾーン優勝し、「やるキッズ」も準優勝という輝かしい成績をおさめました。

「上狛ホワイトドラゴンズ」は、惜しくも敗退しましたが、猛暑の中、懸命にプレーする選手たちに観客からも熱い声援が送られました。



「Aゾーン優勝 相楽台タイガース」「Bゾーン優勝 チーム村野の栄光」

長寿を共に祝って 9月13日・14日・15日、加茂文化センターで敬老会

今年の敬老会は、加茂文化センターを会場に、旧3町ごとに3日間にわたって、計6回に分けておこなわれ、計1,910人の方にご参加いただきました。

敬老会の対象となる市内の数え年70歳以上の方は約8,800人おられます。

市内の最高齢者は木津町にお住まいの三上さんで、満108歳になられます。男性の最高齢者は、山城町にお住まいの大西さんで満102歳です。

敬老会では、節目を迎えられた方に祝品が贈呈され、その後、文化協会や中国雑技団の出し物を楽しんでいたいただきました。



ニュースポーツで秋の一日を満喫 9月13日、市内の体育館で「ニュースポーツを楽しむ日②」

「ニュースポーツを楽しむ日②」が、中央体育館、加茂体育館、上狛小学校体育館でおこなわれました。このイベントは、木津川市体育指導委員会の主管により、年に2回開催しているもので、さまざまなニュースポーツを体験していただけます。

当日は3か所ですべて27人の方が参加されました。中央体育館では、床の上でカーリングを楽しむ「ユニカル」、大きく、いろいろな形のボールを使って遊ぶ「フロートR」、台の両端に穴があるミニピンポンの「バスケットピンポン」、囲碁とパターゴルフを融合した「囲碁ボール」に挑戦しました。参加された方々は、はじめてチャレンジする目新しいスポーツにもすぐに慣れて、歓声をあげながら楽しんでおられました。



第2回木津川市人権文化のつどい

と き **11月30日(日)** **無料**

午前10時～午後4時

ところ **加茂文化センター**

主催 **木津川市人権啓発協議会**

第1部 木津川市人権擁護啓発ポスターコンクール表彰式

第2部 記念講演 講師 **水谷 修**さん
＜夜回り先生＞

午後2時開演

※記念講演は入場整理券が必要です。参加ご希望の方は、下記の要領で申し込んでください。

館内催し **人権作品・啓発活動の展示 など**

【記念講演の応募方法】

応募対象 市内にお住まい又はお勤めの中学生以上の方

応募方法 10月24日(当日消印有効)までに、往復はがきの【往信用】に①住所、②市外の方は勤務先(学生の方は学校名)、③氏名、④年齢、⑤保育ルーム希望の方は「保育ルーム希望」と明記し、対象児童の氏名、年齢、連絡先電話番号、【返信用】に応募者の郵便番号、住所、氏名を記入し、下記へ応募してください。
〒619-0286 木津川市木津南垣外110-9 木津川市役所 人権推進課

<input type="checkbox"/> <往信> 〒619-0286 木津川市木津南垣外110-9 木津川市役所 人権推進課 宛 《表面》	①住所 ②市外の方は勤務先(学生の方は学校名) ③氏名 ④年齢 ⑤保育ルーム希望の方は「保育ルーム希望」対象児童の氏名・年齢・連絡先電話番号を記入 《裏面》	<input type="checkbox"/> <返信> 応募者の郵便番号・住所・氏名 《表面》	※何も記入しないでください 《裏面》
--	---	--	-----------------------

その他

- ・官製往復はがき以上の事項をご記入のうえ応募してください。(1枚につき1人)
- ・応募が多数の場合は、抽選とさせていただきます。
- ・返信はがきで「入場整理券」又は「抽選にもれた旨」を記入のうえ返送します。(抽選にもれた方は悪しからずご了承ください。)
- ・講演会当日は「入場整理券」を必ずご持参ください。
- ・当日は一部を除き全て「自由席」になります。

木津川市人権啓発協議会事務局(人権推進課) ☎75-1217 Fax73-2566



A95 鎌倉時代

解説 惣墓五輪塔は、正応5年(1292年)に建立された、高さ3.6mの花崗岩製の五輪塔です。惣墓とは、一般大衆のあいだに個人墓が普及していなかった時代の葬儀の一形態で、いわゆる共同墓地という意味をもち、主に大和・山城地方に分布しています。

水輪にキリク(梵字)が彫刻され、地輪東面に正応五年の造立銘、北面に永仁四年(1296年)、南面に永禄五年(1562年)の追刻銘がみられます。建立年代の判る五輪塔として貴重なもので国の重要文化財となっています。

A96 おかげ踊

解説 おかげ踊は江戸時代に流行した伊勢参りのなごりだといわれています。南山城では幕末に「ええじゃないか」の流行で爆発的に舞われました。岩船白山神社には、その時の輪舞の絵馬が奉納されております。戦後一端途絶えていたものを昭和46年に復興し、京都府の無形民俗文化財に登録されました。



A97 7駅

解説 木津川市内には、JR線に5駅(棚倉、上狛、木津、西木津、加茂)、近鉄線に2駅(木津川台、山田川)計7駅あります。近鉄山田川駅は木津川市と精華町にまたがって立地しています。

なお、木津川市からも多くの方が利用されている近鉄高の原駅は、奈良市に位置しています。

A98 州見台公園

解説 州見台公園は、平成19年に州見台にオープンしました。緩やかな円形の丘が周辺のランドマークとなり、子どもたちの遊び場や大人の憩いの場として、近くにお住まいのみなさんに親しまれています。

A99 南加茂台小学校

解説 南加茂台小学校は、校地面積38,421m²で、木津川市内の小・中学校で一番の広さの学校です。昭和57年、南加茂台に開校し、今年で創立27年目を迎えます。



A100 木津川の中

解説 前ページの地図の が、3つの町域が交わる地点となります。現地を見ても目印になるものはありませんが、3つの町が仲良く手をつなぎ、一つの新しいまちとなる基点ですので、みなさんも近くを通りかかった時には、思い出してみてください。



昨年10月号から毎号シリーズで掲載してきた「木津川市検定」ですが、今回でちょうど100問となりました。このシリーズはしばらくお休みさせていただきます。

私のしごと館

家族体験メニュー

日程などの詳しい内容は、ホームページまたは、下記の間合せで確認ください。

家族体験メニュー	定員	体験料金
友禅の巾着袋を作ろう	6組12人/回	1,000円/組
デラックスハンカチを作ろう	6組12人/回	1,000円/組
箸置きに絵付けをしよう	12組24人/回	500円/組
CDラックを作ろう	6組12人/回	500円/組
宇宙のしごとを体験しよう	5組10人/回	300円/組
オリジナルハガキを作ろう	6組12人/回	300円/組
織り体験をしよう	6人/回	300円/名
カラーグラスを作ろう	12組24人/回	1,000円/組
ギフトのラッピングをしよう	6組12人/回	300円/組
組みひもストラップを作ろう	4人/回	300円/名
しゃか玉ストラップを作ろう	6組12人/回	300円/組
チョコマドレーヌを作ろう	12組24人/回	500円/組
デザインすりガラスを作ろう	10組20人/回	300円/組
テレビの仕事を体験しよう	1家族又は1グループ	300円/家族
トートバックを作ろう	4組8人/回	500円/組
ドライバーを作ろう	4組8人/組	500円/組
ニュース番組を作ろう	1家族又は1グループ	300円/家族
ネイルアートを体験しよう	10組20人/回	300円/組
ネーム入りノートを作ろう	40組/日	300円/組
パーマを巻いてみよう	4組8人/回	500円/組



しゃか玉ストラップ



友禅の巾着袋



箸置きに絵付け

1組は保護者(高校生以上)1人と子ども(5歳以上)1人です。
 家族体験は先着順で、予約は開催日の30日前から7日前までの受け付けです。
 当日受付のみの体験もあります。
 [エントランスなどで開催時間の15分前まで受け付けします(受付時間、場所が異なる体験もあります)]
 申込・問合せ 私のしごと館 家族体験予約係(火~日曜日 午前10時~午後5時)
 98-6121 Fax98-6202 URL <http://www.shigotokan.jp/>

けいはんな記念公園

イベント名	とき	内容	料金
月の暦で楽しむ 重陽の節句	10月7日(火) 午後1時~4時	菊の展示とお茶席	500円(庭園入園料 別に必要)
花いっぱい大作戦 ~菜の花畑をつくろう~	10月11日(土) 午前10時~正午	菜の花畑づくり	無料
後名月コンサート	10月12日(日) 午後6時~7時30分	箏・十七弦・尺八による邦楽の演奏会	庭園入園料のみ
星空カフェ	10月18日(土) 午後6時~8時	さまざまな品種の秋バラをそそえた花市	品種毎
季節の花市	10月18日(土) ~11月3日(祝) 開園時	天体観測+喫茶	参加無料(ドリンク 注文は別料金)
いきもの調査隊 ~森の中の秋 色さがしと木の名札づくり~	10月25日(土) 午前9時~正午	植物の紅葉、結実などの変化を楽しく学ぶ など	500円
バラセミナー3 ~秋のバラを楽しむ~	10月26日(日) 午前10時 ~正午、午後2時~4時	NHK「趣味の園芸」講師のバラ育種家 河合伸志氏によるセミナー	午前の部1,200円 午後の部2,500円
月乃星綴ゆびで描くメル ヘンの世界 2008秋展	10月30日(木)~11月4日(火) 午前9時~午後5時	月や星をテーマに森の妖精たちを描く月野星綴の個展	庭園入園料のみ

申込 けいはんな記念公園管理事務所(93-1200)へ。(先着順)
 参考 通常の開園時間: 午前9時~午後5時
 通常の入園料: 一般200円、小中学生100円
 URL <http://www.keihanna-park.jp>



学研都市インフォメーション

Kansai Science City Information

けいはんなプラザ

けいはんなプラザ・プチコンサート

けいはんなプラザ・アトリウムロビーにて毎週水曜日、ラフスタイルなコンサートをおこなっています。若手音楽家のみずみずしい音楽をごゆっくりとお楽しみください。

- とき 毎週水曜日 午後0時15分~0時45分
 ところ けいはんなプラザ「アトリウムロビー」
 料金 無料(駐車場1時間未満無料)
- 10月8日 ピアノコンサート
 曲目: ベートーヴェン: 月光ソナタ ほか
 出演: 河野友美(ピアノ)
- 10月15日 オータムコンサート~ピアノとクラリネットによる~
 曲目: ロンドンデリー ほか
 出演: 岡村晴(クラリネット)
 溝田薫(ピアノ)
- 10月22日 ピアノコンサート
 曲目: ドビュッシー: 亜麻色の髪の乙女 ほか
 出演: 萩原恵里(ピアノ)
- 10月29日 フルートとピアノの音彩~neiro
 曲目: シャミナーデ: コンチェルティーノ ほか
 出演: 福代珠美(フルート)
 本山加奈(ピアノ)

問合せ プチコンサート実行委員会 95-5105

水彩画サークル「カネッコ」作品展

毎週教室で描いた風景画、静物画など60点の作品展です。
 とき 10月9日(木)~12日(日) **無料**
 午前10時~午後4時(初日は午後1時から)
 ところ けいはんなプラザ2階「ギャラリー」
 問合せ 水彩画サークル「カネッコ」(六山) 94-5570

けいはんな映画劇場

「相棒 - 劇場版 - 」(2008年 日本)

絶対絶命!
 東京ビッグシティマラソン42.195km
 監督 和泉聖治
 出演 水谷豊、寺脇康文、鈴木砂羽、
 高樹沙耶、岸部一徳 ほか



公式HP <http://www.aibou-movie.jp/>
 とき 10月10日(金) 午前10時30分~、午後2時~、午後7時~
 10月11日(土)~12日(日)
 午前10時30分~、午後1時30分~、午後4時30分~

「西の魔女が死んだ」

The Witch of The West is Dead
 (2008年 日本)

監督 長崎俊一
 出演 サチ・パーカー、高橋真悠、
 りょう、大森南朋、高橋克実 ほか



公式HP <http://nishimajo.com/top.html>
 とき 10月17日(金)
 午前10時30分~、午後2時~、午後7時~
 10月18日(土)~19日(日)
 午前10時30分~、午後1時30分~、午後4時30分~

ところ けいはんなプラザ「メインホール」
 料金 一般 1,000円
 中学生以下、60歳以上 700円
 けいはんなプラザ友の会会員 700円
 駐車場 無料
 問合せ (株)けいはんな交流事業部 95-5115

花空間けいはんな

教室

ミステリー・ハイク(第2回) 森林の生き物観察と木工体験
 とき 10月19日(日) 午前10時50分~午後3時30分
 講習料 500円
 定員 20人(小学生)
 内容 森の中、これは誰の落とし物?
 ドイツの玩具事情を交えた木とふれあい
 講師 外部の専門家による指導

月例家庭菜園

とき 10月26日(日) 午前10時50分~正午
 講習料 無料
 定員 なし
 内容 防寒対策、越冬野菜の播種・定植
 講師 花空間けいはんな園長

ミステリー・ハイク(第3回) 花&樹木観察と樹木伐採体験

とき 11月9日(日) 午前10時50分~午後3時30分
 講習料 500円
 定員 20人(小学生)
 内容 花や木はなが~い時間をかけてこんなに变身? など
 講師 外部の専門家および職員

展示会・作品展・イベント名

イベント名	とき	内容
ユメミ・プチ ソルグ	10月1日(水) 11月1日(土)	アンティーク雑貨の蚤の市
第23回菊花 大会	10月26日(日) ~11月16日(日)	出展者: 京都フラワーセンター菊 花会会員
寒蘭・東洋 蘭柄物展	11月8日(土) ~9日(日)	京都蘭センターによる展示即売や 京都蘭友の会による品評会
マンガ展	11月15日(土) ~30日(日)	日本漫画家協会会員のユニークな 作品展
里の秋まつり	10月4日(土)~13日(祝・月)	長生蘭展(即売) 出展者: 西山セッコク同好会 木の実アート展&体験教室(即売) 出展者: 長田穂氏 フラワーデザイン展&体験教室 出展者: 藤田恵子氏 木工体験教室

入園料 おとな500円(70歳以上半額)、子ども250円
 問合せ 花空間けいはんな(精華町北稲八間大路84)
 93-0811 Fax93-0998
 URL <http://homepage2.nifty.com/hanakukan/>
 休園日 木曜日(祝日の場合は翌日)
 開園時間 10月(午前9時~午後5時) 11月(午前9時~午後4時)
 その他・教室・講習会などの申し込みは1か月前から受け付けます。
 ・全ての教室・講習会には講習料以外に入園料が必要です。



上粕駅東公園テニスコート抽選日変更のお知らせ

上粕駅東公園テニスコート12月・平成21年1月分の受付開始日(抽選日)を、やましろまつり開催のため次のとおり変更させていただきます。

恐れ入りますが、お間違えのないようご注意ください。

なお、抽選場所(アスピアやましろ)・抽選開始時間(午前9時)は変更ありません。よろしくお祈りします。



変更前	変更後
11月2日(第1日曜日)	11月9日(第2日曜日)

アスピアやましろ

日	月	火	水	木	金	土
	1	2	3	4		
5	6	7	8	9	10	11
12	13	14	15	16	17	18
19	20	21	22	23	24	25
26	27	28	29	30	31	1
2	3	4	5	6	7	8



アスピアやましろ(山城総合文化センター) 86-5851[月曜日休館]

グリーンホールイベント ~予定~

イベント名	とき	料金	主催
オリент歌謡教室発表会	10月26日(日) 午前10時~	無料	オリент歌謡教室 今市功

五代目桂米團治襲名記念 米朝一門会

とき 12月14日(日) 開演 午後2時~ (開場 午後1時30分)

ところ アスピアやましろ「グリーンホール」

出演者



そしば



歌之助



雀松



米團治(小米朝)



南光



米朝



ざこば

※米朝、ざこばは、口上のみのお出演となります。(落語はありません)

※出演者は、体調等の都合で変更する場合がありますのでご了承ください。
※全席指定席
※未就学児の入場はできません。
※チケットの取消し・変更等は一切できません。
※前売完売の場合、当日券の販売はおこないません。

チケット 10月4日 午前9時からアスピアやましろで発売開始。
10月5日 午前8時30分から電話予約受付開始。(予約後1週間以内にお引取りください。ただし、10月4日で完売の場合はおこないません) 前売 3,500円、当日 4,000円

加茂プラネタリウム館

★10月の星空案内

一般投影(土・日・祝、当日先着順 約60分 80席) 午前10時30分 午後1時30分 午後3時
【一般投影中止日】10月18日の午前 団体予約投影(火・水・金) 10名以上で10日前までにご予約ください。

★料金	3歳~小学生	中学生	大人
市内	無料	300円	500円
市外	200円	300円	500円

申込・問合せ 加茂プラネタリウム館(76-7645) 午前9時~午後5時 (定休:月・木曜、祝日の場合は翌日) その他 中学生以下は保護者同伴

★星と朗読の世界

とき 11月9日(日) 午後2時30分~4時(1回90分)
内容 プラネタリウムおよび朗読公演 『お月さまがみているよ』、『百羽のツル』、『ずっとそばに』、『泣いた赤おに』など
出演 朗読劇団「泉座」
定員 80席(先着順)
参加費 通常料金(左表のとおり)
申込 電話・来館にて10月4日(土)~定員になり次第締切
その他 中学生以下は保護者同伴
主催 教育委員会



土曜ふれあいロビーコンサート

~10月の予定~ 無料

ピアノ連弾・ソロ
とき 10月4日(土) 正午~
出演 ピアノデュオグループ「レガート」 宮田真理、増木純子、芦田 佳子
2001年結成。音楽ジャンルを問わず皆が楽しめるコンサートを演出。
曲目 シベリウス「フロテスタン」、子犬のワルツ 他
大正琴アンサンブル
音楽好きの8人グループです。色々なイベントに参加している、とっても仲のいい楽しいグループです。

とき 10月11日(土) 正午~
出演 「レガート」大橋恵子、小林信子、寺谷ひろ子、松本美智子、松本光康、溝上弘美、森川真由美、林玉江
曲目 桃色吐息、涙そうそう 他

ピアノ独奏
とき 10月18日(土) 正午~
出演 野村昌子
クラシック音楽、中でも今回はロマン派から近現代の作品を中心に演奏させていただきます。
曲目 水の戯れ、愛の夢 他

箏・十七絃尺八アンサンブル
とき 10月25日(土) 正午~
出演 「朋の会花組」阪本充代、横山公香 山口朋子氏に箏・三絃を師事。
曲目 春の海、風のトンは南南西 他

ところ 加茂文化センター1階「ロビー」
主催 教育委員会
都合により公演内容の一部が変更になる場合があります。

文化教室「ヨガ教室」無料体験会

受講日 金曜日(月3回) 午前10時~11時30分
ところ 加茂文化センター3階「和室」
講師 水谷亜紀(ジャパノヨガカレッジ所属講師)
受講料 5,100円(入会金不要)
体験会 10月10日(金) 午前10時~11時30分
問合せ 加茂文化センター 76-4611 (参加希望の方は事前に文化センター窓口までお申し込みください)

第10回 邦楽のつどい

とき 12月7日(日) 開場午後1時30分 開演午後2時
ところ 加茂文化センター「あじさいホール」
出演 ・「琴のサークル千鳥ときずな会」(千鳥の曲、八重)
・「箏詠会」(秩父路、夏の祭り)
・「朋の会」(夕顔、鳥のように)
・「邦楽アンサンブルかもん」(さらし風手事、三枚のお札)
チケット 前売り1,000円 当日1,200円【全席自由】 小学生以下無料
主催 邦楽のつどい実行委員会
後援 教育委員会
申込・問合せ 加茂文化センター 76-4611

加茂文化センター

日	月	火	水	木	金	土
	1	2	3	4		
5	6	7	8	9	10	11
12	13	14	15	16	17	18
19	20	21	22	23	24	25
26	27	28	29	30	31	1
2	3	4	5	6	7	8



加茂文化センター(あじさいホール) 76-4611[月曜及び祝日の翌日休館]

パソコン教室 初めてのパソコン 10月特別講習会

初めてパソコンに触れる方、パソコンの『いろは』から一緒に勉強しましょう。パソコンの起動から印刷までインターネットについて
とき 10月9日(木)・16日(木)・23日(木)・30日(木) 午前10時~11時30分
受講料 チケット4枚綴り 4回分 6,400円 (有効期限3か月 資料代別500円) 欠席された場合は通常のレッスンにお越しただければ対応します。
定員 8人(要予約それぞれ前日締め切り)
申込・問合せ 加茂文化センター 76-4611

「ベーゼンドルファー・インパリアル」一般開放

世界最大のグランドピアノを舞台上で弾いてみませんか。
とき 10月25日(土)、26日(日) 午前9時30分~午後4時30分
ところ 加茂文化センター
料金 1,000円(参加協力金)
定員 1日各7人(1人1時間 先着順)
対象 小学生以上の方(小・中学生は保護者同伴)
申込 10月5日~24日 午前8時30分~午後5時15分に、直接または電話で、住所・氏名・年齢・電話番号、希望日時を加茂文化センター(76-4611)へ。
主催 教育委員会

第66回 木津川市音楽芸術協会サロンコンサート

~秋の午後をサクソフォーンとピアノと共に~
とき 10月19日(日) 開演 午後2時
ところ 加茂文化センター1階「リハーサル室」
料金 300円(参加協力金 高校生以下無料)
曲目 ショパン/幻想即興曲、スケルツォ第3番 モーツァルト/ソナタK.V.331 他
出演 浅川幸子(サクソフォーン) 田村映子(ピアノ) 藤村佳世(ピアノ)
問合せ 浅川 76-7617 田村 76-4934 藤村 76-3832
主催 木津川市音楽芸術協会

■ **第1次木津川市総合計画(基本構想・基本計画)中間案**

木津川市では、3町合併時に策定した「新市基本計画」をベースとしつつ、現時点での施策の進捗に合わせて、最新の施策展開を踏まえて「第1次木津川市総合計画(基本構想・基本計画)」の策定作業を進めています。

この度、その指針となる「第1次木津川市総合計画(基本構想・基本計画)」の中間案がまとまりましたので、概要版をみなさんに配布してお知らせするとともに、広く市民のみなさんからご意見を募集します。(概要版は、この広報に折り込まれています)

なお、いただいたご意見などについては、これに対する市の考え方を整理し、市のホームページなどで公表します。

募集期間 **10月28日(火)まで**

対象 市内にお住まい、お勤めまたは在学している方。市内の事業所など

計画案の公表・学研企画課、加茂・山城支所地域総務課、中央・加茂・山城図書館で閲覧できます。

・木津川市ホームページ <http://www.city.kizugawa.lg.jp/> に掲載しています。

提出・問合せ 意見提出用紙に、住所、氏名または団体名、電話番号などを記入し、直接、または郵送、Fax、電子メールで下記へ提出してください。

〒619-0286(市役所専用番号) 学研企画課 75-1201 Fax75-2701

E-mail: kikaku@city.kizugawa.lg.jp

その他 意見提出用紙は、学研企画課、加茂・山城支所地域総務課、中央・加茂・山城図書館にあるほか、木津川市ホームページからもダウンロードできます。

気候変動(地球温暖化)問題は、人権に関する重要な課題

～『人間開発報告書2007/2008』の概要を読んで～



国連開発計画(UNDP)が、昨年11月、「気候変動との戦い 分断された世界で試される人類の団結」と題して、気候変動(地球温暖化)の問題を取り上げた『人間開発報告書2007/2008』を発表しました。

それによりますと、「気候変動問題は、国家や世代を越えた社会正義・平等・人権に関して極めて重要な問題を提起している。」と述べています。

「今日の世界は、富や機会の大きな格差、ナショナリズムのぶつかり合いによる紛争など、さまざまな意味で分断されている。」しかし、このような世界にあって、「すべての国家と民族は、たった一つしかない地球の同じ大気を共有している。」のであり、気候変動問題は、「環境上の相互依存関係にある人類世界の一員として生きるこの意味」を改めて私たちに問いかけています。

地球の温暖化は、人間の活動により大気中に排出された温室効果ガスの蓄積の結果です。「温室効果ガスの現在の濃度は、二酸化炭素に換算して380ppm相当であり、過去7年間で約12ppm増加した。」一方、「世界の気温は、産業革命以後、約0.7 上昇した。しかも、上昇のペースが加速している。」

「試算によれば、21世紀の温室効果ガスの濃度は750ppmを突破する可能性があり、そうなれば、地球の気温は5 以上上昇しかねない。」

「私たちの世代は、背負いきれないほど大きな環境上の負債を将来の世代に引き継がせようとしており、子どもたちが相続する環境上の資本を減らしている。」と報告書は指摘しています。

そして、「責任のない問題に苦しめられるのは、未来の世代だけではない。世界の貧しい人々は、その最も強烈な衝撃をいちばん最初に受ける。大気中に蓄積されている温室効果ガスの責任は、圧倒的に豊かな国々とその国民にあるが、その最大のツケを払わされるのは貧しい国々とその国民である。」と述べています。

本年5月、大型サイクロンに襲われたミャンマーの甚大な被害と悲惨な状況は、記憶に新しい具体的な事例といえるでしょう。

報告書は、地球温暖化がもたらすリスクには、干ばつ・洪水・暴風雨・熱波などの異常気象、氷床の崩壊と氷河や永久凍土の溶解、海面や海水温の上昇、生態系と生物多様性への打撃、伝染病発生地域の拡散、農業生産の減少と食糧不足、飢餓、栄養不良、水不足、生活基盤の崩壊と大規模な難民の移住、貧困の拡大、医療や教育の機会の喪失、などのさまざまな脅威があることを指摘し、「今日の世界で貧困と不平等をなくし、未来の世界に破局のリスクを残さないことを望むのであれば、いまず行動を起こさなければならない。」と述べ、その解決に向けて国際社会が直ちに行動する必要性を強く訴えています。

気候変動(地球温暖化)問題は、各国政府の課題であるとともに国民一人ひとりの課題でもあるといえるでしょう。「この問題ほど、緊急に注目を集め、直ちに行動を起こさなくてはならない問題は他にない。」私たちも地球温暖化問題への関心を高め、何ができるかを考え、身近なことから行動を起こしたいと思います。



料理人林健次郎の『お母さんの魚料理教室 第2弾』

今晚のメインディッシュはお魚料理。おしゃれな一品をどうぞ。

とき 11月6日・26日、12月4日・12日(全4回) 午前9時30分～11時

定員 12人(7人以下の場合は開講しません) 受講料 ひとり8,000円(4回分)

蓮井和子先生の『着物の着付け教室 第4弾』

おしゃれの極み。お正月は自分で着た着物でシャキット決めよう。

とき 11月8日・15日・22日・29日、12月6日(全5回) 定員 15人(10人以下の場合は開講しません) 受講料 ひとり5,000円(5回分)

予告 いずみホール『クリスマス子供大会』

今年もいずみホールの楽しいクリスマスへ行こう。

とき 12月21日(日) 午後1時30分～ 内容 映画、マジック、ゲーム、お楽しみ、プラスバンドなどプレゼントも用意します。(予定)

申込 事前申し込みは必要ありません。(参加費無料) 詳しくは広報きづがわ11月号・12月号でお知らせします。

いずれの講座も90分(午前9時30分～11時) 申込 各講座とも9月1日から受付中。詳しくは、中央交流会館いずみホールへ。

いずみホール

日	月	火	水	木	金	土
5	6	7	8	9	10	11
12	13	14	15	16	17	18
19	20	21	22	23	24	25
26	27	28	29	30	31	1
2	3	4	5	6	7	8

○は休館日

いずみホール(中央交流会館)
72-8800 [月曜日休館]

李林遥さんの『中国語入門講座 第4弾』

北京生まれの李先生と、ニイハオから始まります。

とき 10月11日・18日、11月15日・29日、12月6日・13日・20日 (2月までの土曜日に全10回)

定員 15人(10人以下の場合は開講しません) 受講料 ひとり8,000円(10回分)

森脇宏先生の『水彩画・絵手紙教室』

季節の挨拶・年賀状。こんな便りを贈りたい。こんなハガキをもらいたい。

とき 10月上旬から来年2月までの土曜日(全10回) 午前9時30分～11時

定員 12人(8人以下の場合は開講しません) 受講料 ひとり10,000円(10回分)

料理人林健次郎の『男の魚料理教室 第4弾』

お正月は「お父さんの魚料理」を目指します。

とき 11月4日・11日、12月2日・24日(全4回) 午前9時30分～11時

定員 12人(7人以下の場合は開講しません) 受講料 ひとり8,000円(4回分、食材費含む)

「相楽木綿」に関する情報をお待ちしています

「相楽木綿」は、明治時代から昭和10年代にかけて、木津川市相楽地域で生産されていた手織りの木綿です。大和織という風合いの良い布が織れる機で織られ、美しい柄のぬくもりのある生地が生産されていました。しかし、昭和5年頃をピークに次第に生産が落ち、戦前に途絶えてしまいました。

今から17年ほど前に、京都府立大学の調査により、「相楽木綿」の存在が再発見されたことをきっかけに、復元に向けてさまざまな取り組みがおこなわれていますが、時間の経過が復元をより難しくしています。

この地元に残る素晴らしい特産品であった「相楽木綿」を復元し、後世に伝えるために、「相楽木綿」に実際に携わっておられた方や、当時の紡織用具や織物を大切に保管されている方々からの連絡をお待ちしています。

連絡先 相楽木綿の会 福岡佐江子 ☎72-1176
京都府立山城郷土資料館 ☎86-5199



自転車を安全に利用しましょう

交差点で、飛び出してきた自転車にヒヤリ!としたことはありませんか。自転車事故の多くが交差点やその周辺で起こっており、「信号無視」や「一時不停止」など、自転車の無謀な運転が事故につながっています。また、歩道上を走行中に、駐車場やガソリンスタンドなどに入出入りする四輪や二輪車との出合頭事故も起きています。

★交差点はもちろん、歩道を走行中も周囲の状況を十分に確認する

★店舗等から歩道に出てくる歩行者等にも注意する

などのことを心がけ、被害者にも加害者にもならないよう、安全な速度で思いやりのある運転をしましょう。

★自転車安全利用五則を守りましょう

自転車は、車道が原則、歩道は例外

自転車は車道を通行するのが原則ですが、道路標識で指定された場所は、歩道でも通行することができます。

車道は左側を通行

自転車は、車道の左側(車両通行帯のない道路では左側端)を通行します。

歩道は歩行者優先で、車道寄りを徐行

歩道では、すぐに停止できる速度で車道寄りを通行し、歩行者の通行を妨げる場合は一時停止しなければなりません。

安全ルールを守る

○夜間は、ライトを点灯 ○信号は必ず守りましょう

○交差点では一時停止と安全確認を

○飲酒運転・二人乗り・並進は絶対にやめましょう

子どもはヘルメットを着用

児童・幼児を自転車に乗車させる場合は、乗車用ヘルメットを着用させましょう。

四輪・二輪のドライバーは 道路に面した駐車場等に入出入りするため、歩道や路側帯を横切る場合には、その直前で一時停止をして、通行する歩行者や自転車に十分注意しましょう。

★あなたの乗り物は大丈夫ですか？

- 木津警察署管内において、自転車やバイクを盗まれる被害が多発しています。
- 自転車やバイクを駐輪場等に止める時は、必ず鍵を掛けましょう。
- ワイヤーロックやU字型ロック等を使用してツーロック以上にとると効果的です。
- 被害に遭わないように自分自身で防御しましょう!



(自転車及び歩行者専用)



相楽地域安全連絡会議 URL <http://www.souraku-anzen.net/>

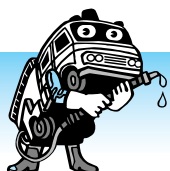

消防News 地震対策をしましょう

京都府南部には、今後30年の間に地震が発生する可能性がほぼ0%~5%と予測されている京都盆地-奈良盆地断層帯南部(奈良盆地東縁断層帯)があります。発生確率がほぼ0%~5%という数字は、全国的にみても高いグループに属されています。

京都盆地-奈良盆地断層帯南部(奈良盆地東縁断層帯)は城陽市の南部から奈良県桜井市までほぼ南北に延び、断層帯の長さは約35kmあります。

※参考(地震調査推進本部公表、地震発生確率の算定基準日は2008年1月1日)

①身の安全を守る

急いで机やテーブルの下に身を隠したり、家具の少ない部屋へ移動してください。

②脱出口を確保する

揺れが大きいと、ドアや窓が変形して開かなくなり、室内に閉じ込められることがあります。

③火の始末をする

目の前で火を使っていた場合や揺れが小さい場合は、すぐに消すようにしますが、身を守ることが優先です。揺れが激しい場合は、揺れが収まってから火の始末をしてください。火が出なくてもガスの元栓は確実に閉めてください。

④揺れが収まって油断しない

家族や同居人の安全を確認してください。

⑤家具の転倒や落下を防ごう

家具の転倒・落下により、ケガをするだけでなく、倒れた家具により、部屋の出入り口や廊下がふさがれ、避難することが困難になります。日ごろから家具の固定をしたり、配置を考えて地震に備えましょう。



相楽中部消防組合消防本部 ☎72-2119 URL <http://www.sourakuchubu119-kyoto.jp/>

図書館だより

LIBRARY INFORMATION

日	月	火	水	木	金	土
5	6	7	8	9	10	11
12	13	14	15	16	17	18
19	20	21	22	23	24	25
26	27	28	29	30	31	1
2	3	4	5	6	7	8

印は全館休館日です。印は山城図書館のみ開館日です。

中央図書館 ☎72-2980

加茂図書館 ☎76-6466

開館時間 平日/午前10時~午後6時

土・日/午前10時~午後5時

山城図書館は祝日開館

加茂図書館南加茂台分室 ☎76-5959

山城図書館 ☎86-5001

貸し出し 図書/10冊まで(うち視聴覚資料2点まで)

貸し出し 期間/2週間

蔵書検索は、木津川市立図書館ホームページ URL <http://library.city.kizugawa.lg.jp> を利用ください。

新しくはいった本(中央図書館)

一般書

時が滲む朝 楊逸著

梁浩遠と謝志强。2人の中国人大学生の成長を通して、天安門事件から北京五輪前夜までの中国民主化勢力の青春と挫折を描く。第139回芥川賞受賞作。

昆虫4億年の旅 今森光彦著 東京都写真美術館 編集

途方もなく長い進化の旅をとげてきた奇跡的な生物、昆虫。この身近で不思議な昆虫たちの驚きの世界を、約200点の美しい写真で紹介する。

児童書

原寸大 どうぶつ館 成島悦雄 監修 前川貴行 写真

コアラもカバもライオンも、みんな原寸大の写真で紹介。毛の一本一本や皮膚の質感、瞳の輝きなど、細かい部分もよく見えます。動物園で大人気の動物たちの実際の大きさを体感できる絵本。

あいさつ団長 よしなが こうたく さく

1年2組に外国人の転校生がやってきました。「オハヨ、ゴザマースッ!」と元気にあいさつして、たちまちクラスの人気者。リーダーの番長たちは、人気を取り戻そうととんでもないアイデアを思いつきますが…。迫力満点の絵によって繰り広げられる友情の物語。



中央図書館

土曜シアター

『おちゃめなふたご』

クレア学院物語

とき 10月11日(土)

午後2時~3時15分

(開場 午後1時45分)

ところ 中央図書館「視聴覚室」

ホリデーシアター

『火の鳥 ヤマト編』

とき 10月19日(日)

午後2時~3時

(開場 午後1時45分)

ところ 中央図書館「視聴覚室」

おはなし会

絵本・紙芝居のよみかかせ

(朗読サークル「こだま」)

とき 10月4日・25日(土)

午前10時30分~正午

10月18日(土)

午後2時~2時30分

加茂図書館

おはなし会(おはなしポケット)

とき 10月5日・19日(日)

午前10時30分~11時

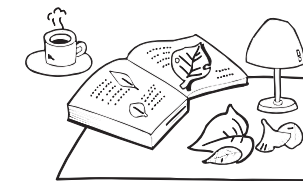

山城図書館

おはなし会

うんどうかいのおはなし

とき 10月11日(土) 午前11時~

秋に鳴く虫のおはなし

とき 10月25日(土)

午前11時~

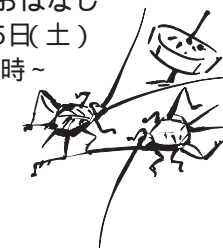

水彩画展

~秋の絵画特集~

野山も秋色をおび、野外でのスケッチも心地よい季節となりました。今月はさわやかな水彩画の数々をお楽しみください。

とき 10月2日(木)~26日(日)

ところ 中央図書館2階「展示ホール」

出展者 「木津水彩画サークル」のみなさん

読書週間行事「雑誌等のリサイクル」

各図書館所蔵の保存年数の過ぎた雑誌等を無料で提供します。各自持ち帰り用の袋をご持参ください。

中央図書館

とき 11月1日(土) 午前10時~

ところ 木津川市木の津まつり会場(中央体育館敷地内)

加茂図書館

とき 10月28日(火)~11月9日(日)

ところ 加茂図書館

期間中でも在庫がなくなりしだい終了します。

山城図書館

とき 10月26日(日) 午前10時~正午

ところ アスパアやましろ「視聴覚室・研修室」

在庫がなくなりしだい終了します。



親子で楽しむ科学実験教室

～JAXAコズミックカレッジ～

私たちの地球と、太陽系の惑星を科学しよう。

とき 11月9日(日) 午後1時～午後3時30分

ところ けいはんなプラザ・日時計広場一帯

参加対象 小学校4年生～中学校3年生とその保護者

定員 親子40組

参加費 500円/1組(教材費・実費等)

申込・問合せ 参加者の氏名、学年、住所、連絡先を記入し、E-mail、Faxまたは郵送で下記へ。
〒619-0237 精華町光台1-7 けいはんなプラザ・ラボ棟2F けいはんな文化学術協会
・Fax 95-5110
E-mail: kvc@m3.kcn.ne.jp

主催 けいはんな文化学術協会 宇宙航空研究開発機構(JAXA)

後援 関西文化学術研究都市7市町教育委員会、(財)関西文化学術研究都市推進機構、(株)けいはんな

日本盆栽協会南京都支部盆栽展

日本の伝統文化の盆栽を鑑賞しませんか。 **無料**

とき 11月1日(土)・2日(日)・3日(祝・月)

午前9時～午後5時(3日は午後3時まで)

ところ 中央交流会館「いずみホール」

主催 (社)日本盆栽協会南京都支部



第7回生活習慣病フォーラム～メタボリックシンドローム～

とき 10月25日(土) 午前10時～正午 **無料**

ところ 公立山城病院9階「会議室」

プログラム 午前9時30分 受付
午前10時～
講演「メタボリックシンドローム
～脳梗塞・心筋梗塞にならないために
もう一度考えよう～」講師 中埜院長
午前10時30分～ 運動療法体験
午前11時～
身体測定(身長・体重・腹囲・血圧・体脂肪・
骨密度・頸動脈超音波検査)
健康相談 看護・薬剤・栄養・運動・検査)

その他・各種測定を希望の方は、着脱しやすい服装でお越しください。
・参加費、申込は不要です。
・駐車場が限られていますので、公共交通機関をご利用ください。

問合せ 公立山城病院総務室 72-0235

後援 きょうと健康長寿推進山城南地域府民会議

はかりの定期検査

平成20年度のはかりの定期検査をおこないます。取引または証明(業務用)に使用するはかりは、必ずこの検査を受けてください。受検していないはかりは、業務用には使用できませんのでご注意ください。やむを得ず、該当する検査場で受検できないときは、最寄りの他の検査場で受検してください。

検査区域	検査場所	検査日時
旧加茂町	加茂支所(正面玄関)	10月27日 午前10時30分～午後2時30分
旧山城町(綺田・平尾・北河原・神童子)	アスピアやましろ	10月28日 午前10時～午後3時
旧山城町(上記以外の区域)	山城支所(西駐車場)	10月29日 午前10時～午後3時
旧木津町	庁舎北別館	10月30日 午前10時～午後3時

その他・受検の際は手数料が必要です。
・昼休み時間(正午～午後1時)は検査できません。
・11月19日(午前10時～午後3時)実施の精華町役場でも受検できます。

問合せ 京都府計量検定所 075-441-8335
木津川市観光商工課 75-1216

京奈和自動車道の夜間通行止

舗装補修工事・道路保全工事などのため、交通量の少ない夜間に通行止をおこないます。

区間 城陽IC～木津IC(上下線とも)

とき 11月4日(火)～7日(金) 4夜間
11月10日(月)～14日(金) 5夜間
各日 午後8時～翌朝 午前6時

その他・土日、荒天時は工事をおこないません。

問合せ 西日本高速道路(株)関西支社 茨木管理事務所 072-622-4887
(受付時間:平日午前9時～午後5時 工事期間中は終日)

歩こう会 京都・仁和寺 お山めぐり

京都で、四国八十八ヶ所霊場を巡ってみませんか。(歩行距離:約11km)

とき 11月9日(日) 雨天中止

集合 11月9日(日) 午前10時15分
コース JR花園駅前(嵯峨野線・山陰線) 花園駅...妙心寺...仁和寺...成就山八十八ヶ所巡り...仁和寺...平野神社...北野天満宮...上七軒...地下鉄今出川駅

定員 60人

持ち物 弁当、水筒、雨具(必携)、タオル、その他各自が気付いたもの

保険 保険料は、徴収しませんので、各自で加入ください。

申込 10月25日までに、社会教育課 社会体育係(73-2323、中央体育館内)へ。

主催 木津川山の会(事務局 藤井 72-6502)

平成20年度

福祉会館まつり

入場無料

～女と男 みんなが主役 すてきな木津川市～

とき 10月18日(土) 午前10時～午後3時

ところ 福祉会館(女性センター、老人福祉センター)

内容

- ◎午前の部(午前10時～11時30分)
講座・サークル舞台発表
初めての韓国語の歌、ゴスペル、コーラス、マジック、カラオケ、グディエクササイズ、リズム体操
- ◎午後の部(午後1時10分～2時30分)
オープニングコンサート
アンデスの音楽(フォルクローレグループ「チチカカコ」)
花の歌、大きな古時計 ほか
- 講演
テーマ:「くも膜下出血の妻と」
講師:念声山 十輪寺第39世住職 加藤 章善氏
- ◎講座・サークル展示
てん刻、ビーズ、書道、絵手紙、編物、手芸、パッチワーク、短歌、水彩画、トールペインティング、洋裁、生花
- ◎保育ルーム(おもちゃの図書館)
- ◎囲碁コーナー



- ◎体験コーナー“絵手紙”“笑顔表情筋トレーニング”
 - ◎お楽しみコーナー“柿を使った手作りデザート”
 - ◎男女共同参画コーナー
 - ◎販売コーナー
和風ハンバーグ定食(要前売り食券...10月10日まで 女性センターで販売)
おにぎり、喫茶
- 問合せ 女性センター ☎72-7719
(休館日:毎週月曜日、祝祭日)

農地を貸したい方、借りたい方へ

「利用権設定」をご利用ください

～安心して農地を貸し借りできる制度です～

権利設定開始日 12月1日～(旧加茂町・山城町内の農地)

注意事項
・現在、贈与税・相続税の納税猶予を受けている所有者が、その農地を貸し付けると納税猶予が打ち切られます。
・農業者年金の受給者で、農業経営を後継者などへ移した農地を貸し付けると、経営委譲年金の支給が停止されます。

利点
・農業委員会、市役所を通じて手続きをすることで安心です。
・貸し手、借り手の話し合いで契約を結ぶので、手続きは簡単です。
・離作料を払う必要はありません。
・貸した農地は契約期間が終われば必ず返ってきます。(希望すれば再設定可)

申込・問合せ 10月20日までに農政課(75-1220)へ。



公民館では講座の再募集をしています

講座・教室	とき(予定)	ところ	内容	募集人員	費用	申し込み先
押絵教室	10月21日、11月18日、12月16日(火) 午前10時～正午	西部交流会館	干支「丑」の押絵を作ります。 講師:田中美智子氏「押絵サークル」会員の方々	4人	一括 2,000円(材料費)	庁舎北別館
ストレッチ体操	11月8日(土) 午後1時30分～3時30分	南加茂台公民館	ペアでできる体操や、身体をほぐす運動をとおして、健康の大切さを学びます。 講師:インストラクター 豊田 順子氏	7人	無料	南加茂台公民館
(高齢者いきいき事業) 園芸入門	10月31日、11月14日(金) 午後1時30分～3時30分	木津高等学校	10/31 茶業部門「いろいろな煎茶を味わおう」 11/14 草花部門「季節の寄せ植え講座」 講師:木津高等学校システム園芸科	4人	一括 2,000円	南加茂台公民館

問い合わせ及び申し込みはそれぞれの申し込み先にお電話ください。

庁舎北別館 71-8900
南加茂台公民館 76-5959



ATR/NICTオープンハウス2008

と き 11月6日(木) 午前10時～午後5時 **無 料**
 11月7日(金) 午前10時～午後4時
 11月8日(土) 午前10時～午後3時
 (体験型デモのみの展示)

と ころ (株)国際電気通信基礎技術研究所(ATR)
 精華町光台2丁目2-2(けいはんな学研都市)

内 容 講演、各種展示(臨場感あふれるシステム技術、
 ロボットなど)

申 込 事前の申し込みは必要ありません。

問 合 せ (株)国際電気通信基礎技術研究所
 E-mail:expo2008@atr.jp

平成20年中に家屋を新築・増築・取り壊しをされた方へ 「実態調査」にご協力ください

固定資産税は、毎年1月1日現在、土地・家屋・償却資産を所有されている方に課税されます。

市では、家屋の固定資産税の評価額を適正に算出するため、一軒ずつ新築・増築・取り壊しされた家屋の実態調査をおこなっています。

税務課係員が固定資産評価補助員証を持って伺いましたときは、調査にご協力ください。

なお、ご不審のときは税務課へ連絡ください。

問 合 せ 税務課 75-1203

市営住宅入居者募集

市営住宅下川原団地・第2中之島団地・大野団地・北団地の入居者を募集します。

団地名・募集戸数・家賃など

下川原団地(木津川市木津下川原地内)
 建設年度：平成16年度
 構造：鉄筋コンクリート造3階建
 設備：上水道、公共下水、オール電化
 募集戸数：2戸
 部屋タイプ：1戸(3LDK)・1戸(2LDK)
 家賃：3LDK(1)29,000円～48,000円
 (2)29,000円～63,700円
 2LDK(1)23,300円～38,500円
 (2)23,300円～51,100円
 その他：駐車場を使用される場合は、駐車場使用料(3,000円/月)が必要です。

第2中之島団地(木津川市木津川端地内)
 建設年度：昭和50年度
 構造：鉄骨造2階建
 設備：上水道、ガス(LPG)、便所汲み取り
 募集戸数：1戸
 部屋タイプ：3DK(浴室はありますが、浴槽は入居者負担で設置)
 家賃：(1)12,000円～19,800円
 (2)12,000円～26,300円

大野団地(木津川市加茂町大野ウツ地内)
 建設年度：昭和55年度
 構造：鉄筋コンクリート造3階建
 設備：上水道、公共下水、ガス(LPG)
 募集戸数：1戸
 部屋タイプ：3DK
 家賃：(1)19,300円～32,000円
 (2)19,300円～42,400円
 その他：駐車場を使用される場合は、駐車場使用料(4,000円/月)が必要です。

北団地(木津川市加茂町北廣地内)
 建設年度：昭和47年度
 構造：鉄骨造2階建
 設備：上水道、公共下水、ガス(LPG)

募集戸数：2戸
 部屋タイプ：4LDK(浴室はありません。近くの市営共同浴場を利用して下さい)
 家賃：(1)17,500円～29,000円
 (2)17,500円～38,400円

家賃(2)は裁量階層(高齢・障害者世帯など)です。家賃は収入によって変わります。

入居予定時期 平成20年12月
 入居対象 木津川市内にお住まいまたはお勤めで、次のいずれにも該当する方
 (1)住宅に困窮していること。
 (2)公営住宅法及び木津川市営住宅管理条例で定められた収入基準(月額20万円)以下であること。(裁量階層は、26万8千円以下)
 (3)連帯保証人が2人いること。
 (4)市税を滞納していないこと。
 (5)現在同居し、または同居しようとする親族(事実上婚姻と同様の関係にある人または婚約者を含む)がいること。
 (6)単身で申し込む方は、一定の条件を備えていなければなりません。
 詳しくは入居募集案内をご覧ください。

その他 団地内では、犬、猫、鳥その他動物の飼育はできません。

入居募集案内の配布期間
 10月6日(月)～20日(月)(土日祝日を除く)
 午前9時～午後5時(正午～午後1時を除く)

申込期間
 10月14日(火)～20日(月)(土日祝日を除く)
 午前9時～午後5時(正午～午後1時を除く)

申込場所
 建設課 75-1223
 加茂支所 地域総務課 76-3611
 山城支所 地域総務課 86-2300
 問 合 せ 建設課 75-1223

朗読・ことば元気講座(京都府教育委員会委託事業)

～朗読って楽しいナ～

好きな本を1冊見つけて、楽しく声に出して読んでみる。話す人と聴く人との思いが通い合う喜びを感じてみませんか。ゆっくり、活き活き声とことばを愉しむ講座です。

と き 10月22日～11月26日の毎週水曜日(全6回)
 午前10時15分～正午

と ころ 中央図書館「視聴覚室」

講 師 日本朗読会話連盟 三岡 康明氏

対 象 府内にお住まいの18歳以上の方

定 員 30人(先着申込順)

受講料 無料

申 込 10月4日 午前10時～中央図書館へ。(郵送・Faxでの申込み可)
 申込書は市内各図書館と府南部地域の公立図書館においてあります。

その他 子ども連れでの参加はご遠慮ください。

共 催 京都府図書館等連絡協議会

柔道家 古賀稔彦氏 講演会

～木津川市木津町商工会青年部・女性部設立40周年記念講演会～ **無 料**

と き 11月1日(土) 午後1時30分～

と ころ 中央体育館「アリーナ」
 木津川市木の津まつりの会場で開催します。

演 題 「人生の教科書」

講 師 古賀 稔彦氏
 1992年 バルセロナオリンピック優勝
 1996年 アトランタオリンピック準優勝
 現在は、アテネと北京の金メダリスト 谷本歩実選手のコーチとしても、脚光を浴びています。

主 催 木津川市木津町商工会青年部・女性部

問 合 せ 木津川市木津町商工会 72-3801



災害ボランティアセンター講演会

と き 10月24日(金) 午後1時～4時

と ころ 中央交流会館(いずみホール)

講演内容 被災地からの報告
 「兵庫県豊岡市西花園区からの報告」
 講師：「西花園区防災ネット」会長 小林 啓作氏
 京都府社会福祉協議会から災害ボランティアセンターについて

その他 非常時持ち出し袋および支援物資の展示

問 合 せ 木津川市社会福祉協議会 71-9559

主 催 『花いっぱい育てよう市民ネット』実行委員会
 木津川市ボランティアセンター
 木津川市社会福祉協議会

パソコン講座

～MOS資格を身につけてスキルUP～
女性センター就業支援講座(MOS資格取得対策講座)

コース	と き	内 容
Word MOS 対策講座	10月17日(金)・22日(水)・24日(金)・29日(水) 午後6時30分～9時30分	・MOS資格受験について ・文書の管理・文字列の挿入と変更 ・段落の作成と変更 ・文書の書式設定・画像の操作 ・模擬試験 ・受験前の要点確認
Excel MOS 対策講座	10月19日(日)・26日(日) 午前9時～正午、午後1時～4時	・MOS資格受験について ・データとコンテンツの作成・データとコンテンツの書式設定 ・ブックの管理・データの分析 ・グループ作業 ・模擬試験 ・受験前の要点確認

と ころ 木津人権センター(木津清水107-1 72-3522)
 市内にお住まいまたはお勤めで、WordまたはExcel初級・応用レベルの知識を理解し、操作できる方

定 員 各コース10人(申込多数の場合抽選)

受講料 無料(ただしテキスト代2,100円及びMOS試験受験料が必要)

申 込 問 合 せ 10月1日(水)～11日(土)(必着)に、申込書を女性センター、または木津人権センター、加茂人権センターへ直接持参いただくか、はがきに希望コース、郵便番号、住所、氏名、電話番号を記入し、郵送で下記へ。
 〒619-0223 木津川市相楽台4-3
 女性センター(福祉会館)(月・祝日休館) 72-7719

その他 申込書は女性センター、木津人権センター、加茂人権センターにあります。
 ・MOS試験受験を前提条件とします。
 試験日：Word...10月31日(金)
 Excel...11月1日(土)(予定)
 会 場：けいはんなプラザ
 受験料：各コース10,290円(税込)
 ・定員に満たないときは中止する場合があります。

MOS(Microsoft Office Specialist)
 自分のパソコンスキルを客観的に把握できる世界各国でおこなわれている実技試験です。合格者には世界共通の合格認定書が送られ、実務能力をアピールできます。

中央体育館一般開放

中央体育館を1日開放します。今回はバドミントンとファミリーバドミントンを楽しみましょう。

と き 10月13日(祝・月)
 バドミントン 午前9時～午後4時
 ファミリーバドミントン 午前9時～午後1時

対 象 市内にお住まい又はお勤めの方

申 込 当日受付(事前に申し込みの必要はありません)

その他 体育館シューズを持ってきてください。
 ・バドミントンは道具を持ってきてください。
 ・主催者でスポーツ傷害保険に加入します。

主 催 木津川市バドミントン連盟
 木津川市ファミリーバドミントン連盟

後 援 教育委員会・木津川市体育協会

耐震シェルターレスキュールーム

今住んでいる家が避難場所になる。
 新築・既存の家に、六面体の鉄骨を組み込んで一部屋丸ごと補強!耐震性が飛躍的に向上します。
 特許第3190616号

マルサ住販

0120-003-581
 http://www.marusa-jp/sos.html
 木津川市木津宮ノ裏102-6 72-7597

やまなみ法律事務所
 YAMANAMI LAW OFFICE

弁護士 橋 英樹 (京都府弁護士会所属)
 京都府相楽郡精華町山田下川原3-6
 グランシャリオ山田川第2ビル2階
 (近鉄山田川駅下車すぐ)

050-5520-7546
 http://www.k5.dion.ne.jp/yamanami/
 各種法律相談お受けいたします。お気軽にご相談下さい。
 業務時間 平日午前9時30分～午後5時30分

広報に広告を掲載しませんか

広報きづがわに掲載する広告を募集しています。

規 格 縦：38mm、横：57mm
 広告料 1号1枠10,000円
 問 合 せ 学研企画課 75-1201



第二阪奈有料道路の通行止

第二阪奈有料道路阪奈トンネル内の防災設備点検と防災訓練のため、通行止をおこないます。

とき 11月10日(月) 午後9時~11日(火) 午前6時
ところ 第二阪奈有料道路全線
(東大阪市西石切町~奈良市宝来5丁目)
問合せ 奈良県道路公社 業務課 0742-23-6147
第二阪奈有料道路管理事務所 0743-76-0731

第4回京都ラビッシュアンサンブル in アスピア

~親子で楽しむクラシックコンサート~ **無料**

京都市交響楽団のメンバー8人と若手演奏家(ピアノ・バイオリン・チェロ)の3人による夢の共演。

とき 11月22日(土) 午後2時~
(開場 午後1時30分~)
ところ アスピアやましろ「グリーンホール」
定員 200人(先着順)



対象 市内にお住まい、お勤め又は通学されている方(親子での参加大歓迎)

申込 社会教育課(中央体育館でも可)で用紙に必要事項を記入し、申し込みください。

チケットはその場でお渡しします。

問合せ 社会教育課 75-1233

主催 木津川市青少年育成委員会 山城支部

ふるさと散歩10月・ふれあいハイキング

~初秋の木津川市の屋根を歩く~

山城町から山越えて加茂町へ行きます。海住山寺から木津川を見下ろす景色は見事です。(山城町ふるさと案内人の会とふるさと案内・かもの合同企画)

とき 10月5日(日) 小雨決行
集合 JR棚倉駅 午前9時45分
解散 JR加茂駅 午後4時ごろ
コース JR棚倉駅...涌出宮...腰折れ地蔵...山城町森林公園(昼食)...海住山寺...恭仁宮跡...JR加茂駅



参加費 ひとり300円(保険代、資料代、公園入場料)
持ち物 弁当、お茶、帽子、雨具など(途中にはお店がありません)

申込 事前の申し込みは必要ありません。

主催・問合せ 山城町ふるさと案内人の会 ・Fax86-5025

NPO法人 ふるさと案内・かも ・Fax76-3989

ベビー&子ども用品バザー

木津川市や周辺市町村のご家庭から提供いただいたベビー&子ども用品(衣料品、靴、ベビー用品、玩具など)のバザーです。お誘いあわせの上、ぜひご来場ください。

とき 10月26日(日) 午前10時~午後3時
ところ 加茂文化センター2階「研修室」

主催・問合せ 育児サークルはとぼっぼ(赤嶺 090-3622-5422)

写真家・矢野建彦先生の1日写真教室

日本写真家協会(JPS)会員でNHK大阪文化センター講師の矢野建彦先生の指導で「1日写真教室」をおこないます。この機会にいい写真を撮って、「木津川市フォトコンテスト」(審査委員長:矢野建彦氏)へ応募しましょう。

とき 10月25日(土) 午前10時~午後2時ごろ

集合・解散 JR加茂駅東口

撮影場所 岩船寺・浄瑠璃寺周辺

料金 ひとり300円(別途、バス代・拝観料必要)

その他・昼食は各自で持参ください。(浄瑠璃寺前に食堂があります)

・当日は「加茂まつり」(10月25日・26日)が開催されています。

申込・問合せ 10月24日までに、電話またはFaxで木津川市観光協会(・Fax76-8170)へ。

木津「少年の主張」大会

旧木津町区域で選出された小学生・中学生の代表が、普段の家庭生活や学校生活、また、地域での活動などの中で感じていること、考えていることを発表します。若い世代の主張を、ぜひ聞きに来てください。

とき 11月3日(祝・月) 午後1時30分~

ところ 中央交流会館(いずみホール)「多目的ホール」

問合せ 社会教育課 75-1233

主催 木津川市青少年育成委員会 木津支部

10月、11月は「宇治茶の郷創月間」です

茶業関係団体と行政で組織する「宇治茶の郷づくり協議会」では、宇治茶のことをもっと知って、楽しみ、味わって、宇治茶の魅力を満喫してもらう取り組みとして、10月、11月の2か月間を「宇治茶の郷創月間」と定めています。

この期間、「宇治茶の郷」山城地域では、各地で宇治茶を楽しむ催しがおこなわれますので、ぜひご参加ください。

詳しくは、(社)京都府茶業会議所のホームページ内の「宇治茶の郷づくり協議会」をご覧ください。
URL <http://www.ujicha.or.jp/sato/index.html>

高齢者生きがい大学

~社会見学~

福井県三方五湖を訪れ、晩秋のロマンに浸るとともに、遠く木津川市と小浜市をつなぐ二月堂のお水取りにまつわる歴史に思いをはせてみませんか。

とき 10月28日(火) 山城分教室
10月29日(水) 木津分教室
10月30日(木) 加茂分教室
各日とも午前7時30分~午後7時

行き先 福井県小浜市・三方五湖方面

その他 各日とも日帰りのバス旅行です。(各地域より乗降)

主催 教育委員会、社会福祉協議会、老人クラブ連絡協議会

多重債務法律相談

~多重債務は必ず解決できます **無料**~

一人で悩まず 早めに相談を~

京都府・京都弁護士会の協力により、弁護士による無料の多重債務法律相談をおこないます。秘密は厳守します。多重債務で悩んでいる方は、この機会にご相談ください。

とき 10月3日・17日・31日、11月14日・28日、12月12日・26日
午後4時~7時

ところ 庁舎北別館「第3会議室」

事前に予約が必要です。下記へお電話ください。

木津川市観光工商課 75-1216

京都府消費生活安全センター 075-671-0044

京都府山城広域振興局商工労働観光室 21-2103

その他 城陽市にも会場があります。詳しくは問い合わせください。

国際高等研究所公開講座

幹細胞研究の可能性 **無料**

~幹細胞 細胞の再生システムの不思議~

とき 10月25日(土) 午後2時~4時(開場 午後1時30分)

ところ (財)国際高等研究所「レクチャーホール」

対象 高校生以上

定員 150人

講師 (独)理化学研究所 発生・再生科学総合研究センター副センター長 西川伸一氏

申込 事前の申し込みは必要ありません。

問合せ (財)国際高等研究所 73-4000

歩こう会 六甲山から有馬温泉

六甲山の代表コースであるロックガーデンを登ります。このコースは、最も変化のある風趣と眺望景観とに富むコースです。(歩行時間:5時間15分、中級向け)

とき 10月12日(日) 雨天中止

集合 阪急梅田駅2階「改札口前」 午前8時15分

コース 阪急芦屋川...大谷茶屋(高座の滝)...風吹岩...雨ヶ峠...本庄橋跡...七曲り...六甲山頂...有馬温泉

費用 交通費(約2,500円)

かんぼの宿 温泉代(1,000円)

持ち物 弁当、雨具(必携) 水筒、着替え、タオル、その他各自が気付いたもの

保険 保険料は徴収しませんので、各自で加入ください。

申込 10月8日までに、社会教育課 社会体育係

(73-2323 中央体育館内)へ。

主催 木津川山の会 事務局:藤井 72-6502

公立山城病院職員募集

看護師・助産師

募集人数 若干名

応募資格 昭和44年4月2日以降の出生者で、免許取得者に限る

平成21年3月卒業見込者も可、ただし国家試験合格を条件とする

必要書類 申込書、履歴書、免許証または卒業見込証明書、健康診断書

受付期間 10月17日(金)~10月24日(金)(土日祝を除く)

受付時間 午前9時~午後5時

受付場所 公立山城病院 看護部長室

試験日時 10月31日(金) 午後2時~

採用予定日 平成21年4月1日

問合せ 応募方法や待遇など、詳しくは下記へ問い合わせください。

公立山城病院 木津池田74-1) 72-0235

URL <http://www.yamashiro-hp.jp>



よりよい給食を考えるつどい

食の大切さが見直されている今、子どもたちが健やかに育つための学校給食について交流しましょう。

とき 10月5日(日) 午後1時30分~午後4時 **無料**

ところ 加茂文化センター「研修室」(保育室あります)

問合せ 西山(76-6649) 田中(76-4864)

主催 自校給食を守りすすめる会

共催 木津川市いきいき子育てネットワーク

社会福祉法人 芳梅会

登録ヘルパー(訪問介護)

資格要件:ヘルパー2級以上
原付または普通自動車免許

※直行直帰
時給:身体介護 1,600円
生活援助 1,100円

詳しくはお問い合わせ下さい

〒619-0211 木津川市鹿背山東大池4-1
担当 武田、岡田 ☎72-8246

住宅建築・リフォーム・オーダー家具のことなら

東いがし 建築

東建築十津川

営業所 木津川市相楽城西
0774-72-1445

リフォーム&リフレッシュ

土木建築・設計・施工

藤原建設株式会社

代表取締役 奥本隆一

本社 〒619-0214 木津川市木津池田30-1
TEL 0774-72-4414 FAX 0774-72-7447

奈良営業所 〒630-8031 奈良市柏木町393-12
TEL 0742-35-1775

URL <http://www.f-design-j.com>
E-mail fujiwara@f-design-j.com ISO 9001:2000 認証取得

<http://www.maruhachi.biz>

地震に強いお墓 愛をかたちに

免震施工標準装備 仏壇・石碑

株式会社 **パマルパチ**

0120-451-408
山城町綺田外高島 47-9

自転車とバイクの専門店 自転車組立整備士 2級二輪整備士

タイヤスロン

自転車・バイクの修理お気軽にお問い合わせ下さい。

木津川市相楽城西下2-6 0774-72-6116
定休日:水曜日、第3日曜日

訪問看護師(臨時職員)募集!

資格要件 看護師免許及び普通自動車免許
勤務時間 8時30分~18時の間で
訪問に必要な時間(相談に応じます)

賃金 時給1,500円
詳しくはお問い合わせください。

精華町訪問看護ステーション
精華町 衛生課 95-1905(担当/木原・榎木園)

ごみ収集日

決められたものを決められた日の、**朝8時まで**に出してください。

※場所一原則、自宅前(集合住宅はゴミ収集場)



木津地域

Garbage Collection

Please put your garbage in its designated place before 8 a.m. on collection day. Do not put your garbage out the night before. Inquiry: Machibikasuisinka (Sanitation Sec.) Kizugawa city Office
Tel: 75-1215 Fax: 72-3900

まち美化推進課 75-1215

燃やすごみ Combustible

台所ごみ・木くず・紙くずなど
Kitchen waste, dust etc.

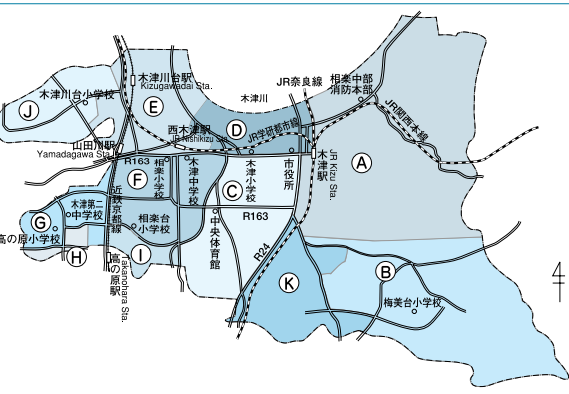
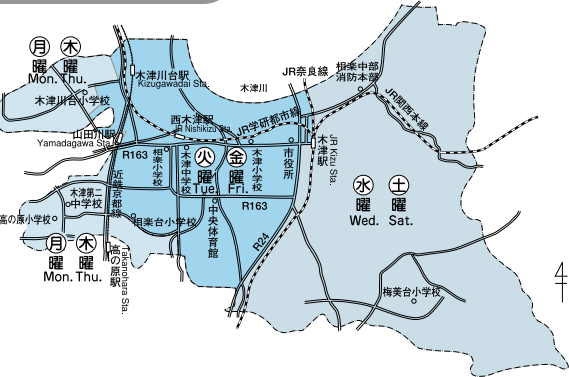

ビニール・プラスチック容器包装 Plastic casing / wrapping

レジ袋・シャンプー容器・玉子ケースなど
Grocery bags, shampoo bottles, egg cartons etc.

A地区	B地区	C地区	D地区	E地区	F地区
木曜 (Thu.)	月曜 (Mon.)	木曜 (Thu.)	水曜 (Wed.)	水曜 (Wed.)	月曜 (Mon.)
G地区	H地区	I地区	J地区	K地区	
金曜 (Fri.)	火曜 (Tue.)	火曜 (Tue.)	金曜 (Fri.)	火曜 (Tue.)	

粗大ごみ Large size

机・自転車・ストーブ・タンスなど
Desk, bicycle, stove, chest etc.

ブラウン管テレビ・冷蔵庫・冷凍庫・洗濯機・エアコン・パソコン・バイクは収集できません。

A地区	B地区	C地区	D地区
11月21日(金)	10月11日(土)	10月25日(土)	11月8日(土)
E地区	F地区	G地区	H地区
10月29日(水)	12月27日(土)	12月19日(金)	11月28日(金)
I地区	J地区	K地区	
12月5日(金)	11月27日(木)	10月3日(金)	

収集できないごみ タイヤ・廃油・バッテリー・農薬・劇物・消火器などの処理は購入店又は専門業者にご相談ください。

Please note that we are unfortunately not able to accept dangerous materials, chemicals, car-batteries, tires or oil etc. These items should be taken to the store from which you bought them.

燃やさないごみ Incombustible

ビン・かん・陶器類・蛍光灯など
(Bottles, cans, pottery etc.)

ビニール・プラスチックごみ Plastic goods waste

ビデオテープ・歯ブラシ・靴など
(Video tapes, tooth brushes etc.)

(注) 必ず、別々の袋に入れて出してください。

A地区(第1・3火曜)	10月7日・21日	11月4日
B地区(第1・3木曜)	10月2日・16日	11月6日
C地区(第2・4月曜)	10月13日・27日	11月10日
D地区(第1・3月曜)	10月6日・20日	11月3日
E地区(第2・4土曜)	10月11日・25日	11月8日
F地区(第2・4木曜)	10月9日・23日	11月13日
G地区(第2・4火曜)	10月14日・28日	11月11日
H地区(第1・3金曜)	10月3日・17日	11月7日
I地区(第2・4水曜)	10月8日・22日	11月12日
J地区(第1・3水曜)	10月1日・15日	11月5日
K地区(第2・4金曜)	10月10日・24日	11月14日

飲料用紙パック ペットボトル Paper bottles Plastic bottles

拠点回収

決められた場所へ出してください。

第1火曜	A地区・D地区
第2火曜	B地区・C地区・K地区
第3火曜	E地区・H地区・I地区
第4火曜	F地区・G地区・J地区

Permanent collection points for paper bottles / plastic bottles
We regret that due to lack of space, no details in English are available. Please ask your neighbors and/or the Kizugawa city office for information regarding collection points.

古紙類(新聞・雑誌・ダンボール・古布など) Used paper, magazine, corrugated cardboard, and cloth

古紙類をリサイクルすることで燃やすごみの量を減らすことができます。

古紙類集団回収事業
古紙類等の集団回収にご協力ください。
集団回収で古紙類(新聞・雑誌・ダンボール、紙パック、古着)を収集された場合、補助金(予算範囲内)をお支払いします。収集業者によって回収品目が異なることがあります。くわしくは各収集業者に問い合わせください。

拠点回収

梅美台公園南側歩道	第3月曜日
梅美台5丁目黄葉公園	第1木曜日 1月の回収は12月に繰上げになります。
州見台1丁目山藍公園	

古紙類...新聞・雑誌・ダンボール・古布・飲料用紙パックなどは完全リサイクルされます。「燃やすごみ」として収集されません。各地域で、定められた場所にきちんとお出してください。

Used paper, magazine, corrugated cardboard, and cloth must each be sorted out separately.
These items will be recycled and will not be treated as combustible waste.
Please ask your neighbors and /or the Kizugawa city office for information regarding the designated place and collection days.

加茂地域

各ごみは、決められた日の、**朝8時まで**に出してください。



行政区別収集区域表(燃やすごみ以外)

区域	行政区
A地区	南加茂台4・6・8・9丁目
	南加茂台12・13・14・15丁目
B地区	南加茂台1・2・3・5丁目
	南加茂台7・10・11丁目
C地区	井平尾、岡崎、河原、西、東、登大路、仏生寺、口畑
D地区	里、二本松、観音寺、大野、法花寺野
E地区	新町(駅西1含む) 南町、西町、中町、東町(駅西2含む) 中森、兎並、山ノ上、北
F地区	兎並西(駅東4含む) 駅東1・2・3、小谷上、小谷下、銭司、山田、奥畑
G地区	高田、当尾地区全域

粗大ごみ

ブラウン管テレビ・冷蔵庫・冷凍庫・洗濯機・エアコン・パソコン・バイクは収集できません。

A地区	A地区	B地区	B地区	C地区
11月8日(土)	11月15日(土)	11月22日(土)	11月29日(土)	10月16日(木)
D地区	E地区	F地区	G地区	
11月20日(木)	10月17日(金)	11月21日(金)	11月11日(火)	

ペットボトル

キャップは取り除いてください。

A地区	第4月曜	E地区・F地区	第4火曜
B地区	第2月曜	G地区	第1月曜
C地区・D地区	第4月曜		

山城地域

各ごみは、決められた日の、**朝8時まで**に出してください。



燃やすごみ

新聞・雑誌・ダンボール
古着・紙製容器包装



A地区(毎月第3木曜日)
I地区(毎月第3金曜日)
A地区: 綺田・平尾(鳴子川より北)
I地区: 上狛北部・上狛南部
北河原・椿井・神童子
平尾(鳴子川より南)

粗大ごみ

ブラウン管テレビ・冷蔵庫・冷凍庫・洗濯機・エアコン・パソコン・バイクは収集できません。

地区	地区	地区
10月11日(土)	10月25日(土)	11月8日(土)
地区	地区	地区
11月22日(土)	12月13日(土)	12月27日(土)
地区(上狛南部・国道24号線より西側)	地区(上狛北部・国道24号線東側)	地区(椿井・北河原・南平尾(鳴子川より南))
地区(南平尾(鳴子川より北)・神童子)	地区(北平尾・南綺田(不動川より南))	地区(南綺田(不動川より北)・北綺田)

燃やさないごみ

ビン、かん、陶器類、蛍光灯など

ビニール・プラスチックごみ

ビデオテープ、歯ブラシ、靴など

(注) 収集日は同じ日ですが、必ず別々の袋に入れて出してください。

A地区(第2・4水曜)	10月8日・22日	11月12日
B地区(第2・4木曜)	10月9日・23日	11月13日
A地区(上狛北部・上狛南部)		
B地区(綺田・平尾・椿井・北河原・神童子)		

飲料用紙パック・ペットボトル

中を洗って、切り開き、乾かして

山城区域全域 第3水曜日

ビニール・プラスチック容器包装

菓子袋、レジ袋、食品トレーなど

山城区域全域 月曜日

木津川市
第1回

キッズフェスタ

～あそび仲間集まれ! 子育て仲間集まれ!～

とき **10月25日(土)** 午前10時～午後3時30分
ところ 中央交流会館(いずみホール)
対象 就学前のお子さんと保護者

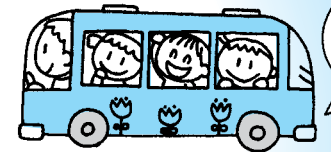

中央体育館から
シャトルバスが
出ます

フェスタの内容

- ★ふれあい動物園・・・ 午前10時～11時30分(雨天中止)
※キャベツ、にんじん、パンの耳など、エサがあれば持ってきてね。
- ★みんなあつまれ・・・ 午後1時～1時25分(開場 午後0時50分)
- ★ふれあいコンサート・・・ 午後1時30分～2時45分

会館内

- 午前10時～午後3時30分
- ☆絵本コーナー ☆展示コーナー ☆折紙コーナー ☆おもちゃコーナー
 - ☆赤ちゃんコーナー ☆お楽しみコーナー ☆食事コーナー ☆消防車展示コーナー

カレーライス150円
お茶は持ってきてね

主催 木津子育て支援センター、木津東部子育て支援センター、
加茂子育て支援センター、山城子育て支援センター

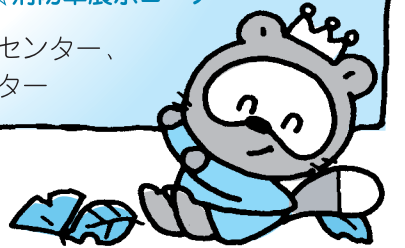

市内で子育てサークルをされている方へ

子育てサークル掲示について

10月25日のキッズフェスタの掲示板に、サークルの活動や内容を紹介しませんか。
希望されるサークルの方は、10月20日までに、木津子育て支援センターまでお持ちください。掲示スペースは1サークルにつき模造紙1枚分です。(用紙は各支援センターにもあります)

問合せ 木津子育て支援センター ☎71-1115 木津東部子育て支援センター ☎71-8041
加茂子育て支援センター ☎76-2130 山城子育て支援センター ☎86-4843

秋いっぱい 山城町森林公園

Festival

雨天決行

とき **11月2日(日)** 午前10時～午後4時
3日(祝・月) 午前10時～午後3時30分

ところ 山城町森林公園内駐車場
内容 ・木工教室(竹ポックリ、つる細工、木工細工)
・マジック(南陽高校マジック部 11月2日午後1時30分～)
・模擬店 など

問合せ 山城町森林公園 ☎86-4507



し尿くみ取りを 利用されている 世帯のみなさまへ

10月1日からくみ取り手数料が 110円/10リットルになりました。

- ・10月1日以降のくみ取り時には、新券(110円)が必要となります。旧券は使えません。
- ・旧券をお持ちの方は、差額分を負担していただき、必ず新券(110円)に交換してください。詳しくは19ページをご覧ください。