

市の人口 (前月比)
2008年11月1日 現在
 人口 68,341人 (+91)
(うち外国人473人)

男 33,080人 (+46)

女 35,261人 (+45)

世帯数 24,169世帯 (+51)

12
 2008 No.21
 平成20年

きづがわ

K I Z U G A W A



木津御輿太鼓祭 (市指定無形民俗文化財)

～ 10月25日・26日、御霊神社、岡田国神社で拝殿廻り ～

木津御輿太鼓祭は、五穀豊穡を祝う祭りとして、江戸時代後期から続いている祭りです。

大勢のかき手が、子どもたちが乗り込んだ御輿を担ぎ上げます。子どもたちは太鼓を打ち鳴らし、かき手と交互に掛声を交わしながら、まちを練り歩き、神社で拝殿廻りをおこなって、それぞれのまちに帰っていきます。

神社の境内でおこなわれる拝殿廻りは、この祭りの大きな見せ場であり、多くの見物客が来られます。御輿を高く担ぎ上げる「サセ」で祭は最高潮に達し、見物客からは大きな拍手や歓声が上がります。

年末年始のごみ収集日にご注意ください

年末年始のごみ収集の日程が、変更する区域があります。
 年末年始のごみ収集に関することは、15ページをご覧ください。

次回の「広報きづがわ」平成21年1月号の
 配布は12月26日からとなります。



環境保護のため大豆インクを使用しています

償却資産の申告 [申告期限 平成21年 2月2日(月)]

固定資産税の課税対象となるものには、土地や家屋のほかに償却資産があります。これは、会社や個人で工場や商店などを経営しておられる方が、事業のために使用している構築物・機械・器具・備品などの有形固定資産で、減価償却費が法人税または所得税法の規定による所得の計算上、損金または必要な経費に算入されるものをいいます。

資産の種類と主なもの

- 構築物...舗装路面、門、塀、庭園、広告、フェンス、側溝
 - 機械・装置...工作機械、製造加工機械、クリーニング設備、厨房設備、食品製造加工設備、印刷機械、土木機械車両及び運搬具...大型特殊自動車(自動車税・軽自動車税が課税されているものは除く)
 - 工具・器具・備品...パソコン、測定工具、検査工具、医療機器、机、椅子、エアコン、応接セット、切削工具、陳列ケース
- 取得価格20万円未満で3年以内に一括して均等償却するもの、または、耐用年数1年未満のもの、自動車税および軽自動車税の対象となるものは課税対象となりません。

このような事業用資産(償却資産)をお持ちの方は、資産の多少にかかわらず、毎年1月1日現在の資産所有状況(資産の種類、取得年月、取得価格、耐用年数など)を毎年1月31日(法定申告期限)までに申告していただくことになっています。(平成21年度は1月31日(土)が閉庁日になるため、翌開庁日の2月2日(月)が申告期限となります)

詳しくは、木津川市のホームページ(各課の案内・税務課)に掲載していますのでご覧ください。

平成21年度の償却資産申告における耐用年数について

平成20年度の税制改正で耐用年数省令の見直しがおこなわれ、減価償却資産の耐用年数表が大きく変更されました。特に機械および装置については、390区分を55区分へ見直す全面改正がおこなわれました。

平成21年度分の固定資産税から改正後の耐用年数が適用となりますので、申告の際には耐用年数の確認、修正をお願いします。

平成21年度分の評価額の計算は、平成20年度の評価額に改正後の耐用年数に応じた減価残存率を乗じて算出することとなります。(取得当初に遡及して再計算するものではありません)

改正後の耐用年数を適用するには、償却資産申告において耐用年数の修正をおこなう必要があります。

耐用年数の新旧対応表は、木津川市のホームページ(各課の案内・税務課)に掲載していますのでご覧ください。

法人税・所得税における取扱いについては税務署へご確認ください。

住宅用地の異動申告 ~申告は1月末までに~

土地の所有者は、住宅用地の課税標準の特例措置の適正な運用のため、土地の利用状況が次のように変わった場合には、異動申告書の提出をお願いします。

- 住宅を新築、増築した場合
- 家屋の用途を変更した場合
- 住宅を滅失した場合
- 土地の売買などにより住宅用地に変更があった場合
- 住宅用地の住宅戸数に変更があった場合



平成20年中に家屋を新築・増改築・取り壊しをされた方へ

「実態調査」にご協力ください

固定資産税は、毎年1月1日現在、土地・家屋・償却資産を所有されている方に課税されます。

市では、家屋の固定資産税の評価額を適正に算出するため、新築・増改築・取り壊しされた家屋の実態調査をおこなっています。税務課係員が職員証、固定資産評価補助員証を持って伺いましたときは、調査にご協力をお願いします。

また、平成20年中に家屋を新築・増改築・取り壊しをされ、係員が調査にお伺いしていない方については税務課へご連絡ください。なお、ご不審な点がありましたら税務課へ問い合わせください。



税務課 75-1203

Q 夫の税金にはどのように影響してくるの?

A 夫に所得があり、妻がパートで働く場合を例に考えてみると、夫が受けられる配偶者控除と配偶者特別控除は次のとおりです。(所得税と住民税では控除額が異なります。表参照)

配偶者控除は、妻のパート収入が103万円までの方に適用されます。

配偶者特別控除は、配偶者控除の対象でない妻について、妻の所得によって調整されるため、パート収入が103万円を超えていても141万円未満であれば、妻の所得に応じた控除額が適用されます。

ただし、夫の合計所得金額が1,000万円(給与収入で12,315,790円)を超える年には適用されませんので、譲渡所得など、一時的な収入のある年には、特に注意が必要です。

年末調整では、夫が会社に提出する「扶養控除等申告書」「配偶者特別控除申告書」に妻のパート収入を正確に記入ください。

妻に所得があり、夫がパートの場合も同じです。

配偶者控除と配偶者特別控除の関係表

配偶者控除額		配偶者のパート収入		配偶者特別控除額	
所得税	住民税			所得税	住民税
38万円	33万円	103万円以下			
		103万円超	105万円未満	38万円	33万円
		105万円以上110万円未満		36万円	33万円
		110万円以上115万円未満		31万円	31万円
		115万円以上120万円未満		26万円	26万円
		120万円以上125万円未満		21万円	21万円
		125万円以上130万円未満		16万円	16万円
		130万円以上135万円未満		11万円	11万円
		135万円以上140万円未満		6万円	6万円
		140万円以上141万円未満		3万円	3万円
		141万円以上			

宇治税務署 44-4141・税務課 75-1203

夫婦と税

パート収入と税の関係は...



は家計を助けるために、パート、税金にどのようにかかわってくるのでしょうか?

Q パート収入(年収)はいくらから税金がかかるの?

A パート収入は、通常給与所得となります。パートの年収から、給与所得控除額(パート収入が161万9千円未満の人は65万円)を差し引いたものが給与所得となり、そこから住民税の基礎控除33万円(所得税は38万円)などの所得控除額を差し引いた残額に税金がかかります。

(例) 配偶者にパート収入(パート以外の収入がなく、扶養親族なし)がある場合

配偶者のパートの年収	配偶者のパート収入に対する所得税	配偶者のパート収入に対する住民税所得割	配偶者のパート収入に対する住民税均等割
93万円以下	かからない	かからない	かからない
93万円超 100万円以下	かからない	かからない	市民税 3,000円 府民税 1,000円
100万円超 103万円以下	かからない	かかる場合があります	市民税 3,000円 府民税 1,000円
103万円超	かかる場合があります	かかる場合があります	市民税 3,000円 府民税 1,000円

もくじ

夫婦と税	... 2	まちの話題	... 18	図書館だより	... 26
健康	... 6	ヒューマンライツ	... 21	情報ラインナップ	... 33
福祉と暮らし	... 10	学研都市インフォメーション	... 22	ごみ収集	... 35
環境	... 14	ホール・イベント	... 24		

市職員の人事行政の運営などの状況を公表します

木津川市の人事行政の公平性、透明性を高めるため、木津川市人事行政の運営等の状況の公表に関する条例の規定に基づき、主に平成19年度の市職員の任用、給与、勤務条件、服務などの状況について次のとおり公表します。
詳しくは、市揭示場およびホームページ（URL <http://www.city.kizugawa.lg.jp>）に掲載しています。

人事秘書課 75-1234

3. 職員の勤務時間その他の勤務条件の状況

(1) 職員の勤務時間（一般職の標準的なもの）

1週間の勤務時間	開始時刻	終了時刻	休憩時間	週休日の振替制度
40時間	午前8時30分	午後5時30分	正午～午後1時	有

(2) 休暇等の状況（取得実績は平成19年1月1日～平成19年12月31日）

年次有給休暇 職員ひとりあたり平均取得日数 10.9日

特別休暇等 産前産後休暇、結婚休暇、育児休暇、夏季休暇、忌引休暇、子の看護休暇、病気休暇、介護休暇等の休暇制度があります。

(3) 育児休業の状況（取得実績は平成19年4月1日～平成20年3月31日）

区分	前年度からの継続職員		平成19年度中に取得可能となった職員			
	育児休業取得者数	部分休業取得者数	育児休業対象者数	育児休業取得者数	育児休業取得率	部分休業取得者数
男性	0人	0人	4人	0人	0.0%	0人
女性	17人	1人	10人	10人	100.0%	2人
計	17人	1人	14人	10人	72.2%	2人

4. 職員の分限および懲戒処分の状況

(1) 分限処分（平成19年4月1日～平成20年3月31日）

区分	免職	降任	休職	降給	失職	計
件数	0件	0件	2件	0件	0件	2件

(2) 懲戒処分（平成19年4月1日～平成20年3月31日）

区分	免職	停職	減給	戒告	計
件数	0件	0件	0件	2件	2件

5. 職員の服務の状況

職員は全体の奉仕者として公共の利益のために勤務し、全力で職務を遂行しなければなりません。職員が職務を遂行するにあたり、守るべき義務は次のとおりです。

職務命令等に従う義務	職務専念義務	争議行為等の禁止
信用失墜行為の禁止	政治的行為の制限	営利企業等の従事制限

6. 職員の研修の状況

職員の能力を開発し、公務能率を向上させ、よりよい市民サービスを提供するため、さまざまな研修をおこなっています。

新規採用者研修	監督者研修	実務研修	派遣研修
一般職員研修	管理職研修	特別研修	職場研修

7. 職員の福祉および利益の保護の状況

(1) 健康診断の状況（平成19年4月1日～平成20年3月31日）

健康診断の種類	対象者	受診者	受診率
定期健康診断	510人	486人	95.3%
脳ドック	24人	24人	100.0%
特殊検診	56人	56人	100.0%

(2) 公務災害等の状況（平成19年4月1日～平成20年3月31日）

区分	傷病	死亡
公務災害	6件	0件
通勤災害	0件	0件

(3) 共済制度の状況

共済制度とは、社会保障の一環として、職員やその家族の生活の安定と福祉の向上を図る相互救済の制度です。共済制度の概要は次のとおりで、必要な費用は職員の掛金と構成団体の負担金で賄われています。

ア．機関名：京都市町村職員共済組合

イ．共済制度概要

短期給付事業 病気・ケガ・出産・死亡・休業・災害に対して、必要な給付 など

長期事業 退職・障害・死亡に対して、年金または一時金の給付 など

福祉事業 健康診断などの健康の保持増進事業、貯金事業、貸付事業 など

(4) 福利厚生者の状況

地方公共団体は、地方公務員法第42条により、職員の福利厚生の計画を樹立し、実施することが義務付けられており、木津川市では、7市10町1村18一部事務組合で構成されている、財団法人京都市町村職員厚生会に加入し、福利厚生事業をおこなっています。主な事業は次のとおりで、構成団体の職員の掛金と構成団体の負担金で賄われています。

元気回復事業 総合スポーツ大会などの開催、カフェテリアプラン事業、生活設計支援事業、会員家族交流事業 など

給付事業 結婚祝金、子育て祝金、健康回復助成金、人間ドック利用助成金、入院・在宅療養見舞金、死亡弔慰金 など

物質事業 退職互助事業 商品購入立替制度、医療給付金事業、退職者会の活動 など

8. 公平委員会の状況

(1) 公平委員会の概要

公平委員会は、地方公務員法第7条第2項の規定により設置されており、その権限は同法第8条第2項において定められています。主な内容は次のとおりです。

職員の給与、勤務時間その他の勤務条件に関する措置を審査・判定し、必要な措置を執ること。

職員に対する不利益な処分についての不服申立てに対する裁決または決定をすること。

職員の苦情を処理すること。

(2) 公平委員会の業務の状況（平成19年4月1日～平成20年3月31日）

ア．勤務条件に関する措置の要求の状況...該当なし

イ．不利益処分に関する不服申立ての状況...該当なし

ウ．苦情の処理の状況...該当なし

1. 職員の任免に関する状況

(1) 職員採用試験及び職員採用の状況

申込者数	受験者数	合格者数	採用者数
94人	88人	5人	5人

(2) 職員の退職の状況

区分	人数
定年退職	4人
勤奨退職	7人
普通退職	2人
分限免職	0人
懲戒免職	0人
死亡退職	1人
その他	0人
計	14人

(3) 職種別職員数の状況（各年4月1日現在）

	平成20年	平成19年
一般行政職	312人	319人
税務職	28人	28人
看護・保健職	17人	17人
福祉職	81人	81人
企業職	28人	27人
技能労務職	16人	18人
教育公務員	19人	20人
計	501人	510人

2. 職員の給与の状況

(1) 人件費の状況（普通会計決算）

区分	住民基本台帳人口 (平成20年3月31日現在)	歳出額 A	実質収支	人件費 B	人件費率 (B/A)
19年度	67,233 人	21,126,728 千円	218,896 千円	4,198,545 千円	19.9 %

(注) 人件費には、特別職に支給される給料、報酬などを含まず。

(2) 職員給与費の状況（普通会計予算）

区分	職員数 A	給与費				1人当たり 給与費(B/A)
		給料	職員手当	期末・勤勉手当	計 B	
20年度	432 人	1,741,684 千円	311,281 千円	758,736 千円	2,811,701 千円	6,509 千円

(注) 1. 職員手当には退職手当を含みません。

2. 給与費は当初予算に計上された額であり、給与改定分は含みません。

(3) 職員の初任給の状況（平成20年4月1日現在）

区分	初任給
一般行政職	
大学卒	178,800円
高校卒	149,800円

(5) 特別職の報酬等の状況（平成20年4月1日現在）

区分	給料月額等	期末手当	退職手当	その他の手当
市長	880,000円	(平成20年度支給割合) 期末手当 3.35月分 役職加算 15%		(地域手当、通勤手当) 対象：市長、副市長、水道 事業管理者、教育長
副市長	730,000円			
水道事業管理者	660,000円			
教育長	660,000円			
議長	470,000円			
副議長	380,000円			(扶養手当) 対象：教育長 支給内容は、一般職の例 に準じます。
議員	350,000円			

(注) 給料月額等の金額などについては条例に基づいた金額となっています。

(4) 部門別職員数の状況（各年4月1日現在）

部門	区分	職員数	
		平成20年	平成19年
一般行政	議会	5人	5人
	総務	96人	103人
	税務	28人	28人
	衛生	150人	152人
	民生	26人	26人
	労働	0人	0人
	農林水産	10人	9人
	商工	3人	3人
	土木	42人	42人
	小計	360人	368人
特別行政	教育	69人	72人
	小計	69人	72人
公営企業等会計	水道	27人	27人
	下水道	14人	14人
	その他	32人	30人
	小計	73人	71人
合計		502人	511人

(注) 職員数は、一般職に属する職員数で、教育長を含みます。

(4) ラスパイレス指数の状況（各年度4月1日現在）

	19年度	18年度	17年度	16年度	15年度
木津川市	97.3				
旧木津町		95.8	94.5	94.7	97.6
旧加茂町		93.6	93.2	93.0	94.4
旧山城町		91.8	92.9	91.9	95.0

(注) ラスパイレス指数とは、国家公務員の給与水準を100とした場合の地方公務員の給与水準を示す指数です。



妊産婦さんへの思いやりをマークにしました

妊娠中、特に初期は赤ちゃんの成長はもちろん、お母さんの健康を維持するためのとても大切な時期です。しかし、外見からは、妊婦であるかどうか判断しにくく、つらい症状があってもわかりにくい場合があります。

そこで、厚生労働省が「健やか親子21」という母子保健の国民運動の中でマタニティマークを作成し、妊産婦さんへの思いやりある気遣いを呼びかけています。「電車・バスなどでは、優先して席をゆずり、乗降時に協力する」「近くでの喫煙は控える」などご協力をお願いします。

マタニティマークは、厚生労働省のホームページから自由にダウンロードでき、妊産婦の方は、プリントアウトしたものをキーホルダーなどに貼付してご利用できます。

URL <http://www.mhlw.go.jp/houdou/2006/03/h0301-1.html>



マタニティ広場

要予約

友達づくりの機会としてもご利用ください。お父さんの参加もお待ちしています。

とき 平成21年1月21日(水) 午後1時30分～(受付 午後1時15分～1時30分)

ところ 木津保健センター

対象 市内にお住まいの妊婦さんとその家族

定員 30人(先着順)

内容 妊婦の歯科健診、ブラッシング指導

持ち物 母子手帳

申込・問合せ 健康推進課 75-1219

9月から健康推進課が市役所内に移転し、電話番号が変わっています。

レッツウォーキング

要予約

生活習慣病を予防するために、ウォーキングが有効といわれています。日常生活の中に、ウォーキングを取り入れてみませんか。

とき	集合場所	コース(案)
12月10日(水) 平成21年	山城保健センター	蟹満寺方面
1月27日(火)	加茂保健センター	加茂支所周辺
2月17日(火)	木津保健センター	木津川堤防方面
3月18日(水)	山城保健センター	神童子方面

コースは、変更する場合がありますので、ご了承ください。各コースとも、おおむね5～6kmの予定です。

時間 午前9時30分～11時

雨天中止(当日7時現在の降水確率60%以上の場合)

対象 40歳～69歳の方

定員 30人(先着順)

持ち物 ウォーキングのできる服装、お茶など

申込 実施日の1週間前までに、健康推進課へ。

その他 当日に申込書兼同意書を提出していただきます。

問合せ 健康推進課 75-1219

すこやかな妊娠と出産のために

妊婦健康診査を必ず受けましょう

妊娠に気づいたらすぐに受診し、できるだけ早く妊娠の届出をおこない、母子健康手帳の交付を受けてください。妊娠の届出時には妊婦健康診査を公費の補助で受けられる受診票を3回分交付します。(医療機関によっては交付できない場合がありますのでお問い合わせください)

妊婦健康診査は妊婦さんの健康状態や、お腹の赤ちゃんの発育状況を見るために身体測定や血液・血圧・尿などの検査をします。その結果、病気などに早く気づき、早く対応することができます。そのため妊娠中は身体の状態をよく観察し、赤ちゃんの成長を医師や助産師に診てもらうことが大切です。定期的に妊婦健康診査を受けましょう。

< 次のような症状がでたら早く医師に相談を >

- ・むくみ
- ・性器出血
- ・腹痛
- ・発熱
- ・下痢
- ・めまい
- ・はきけ・嘔吐
- ・強い不安感
- ・がんこな便秘
- ・普段と違うおりもの
- ・強い頭痛
- ・つわりで衰弱がひどい
- ・いらいら
- ・動悸が激しい
- ・今まであった胎動を
- ・感じなくなったとき

母子健康手帳の交付の際には、マタニティ広場の案内や保健師などによる相談を受けることができますので気軽にご相談ください。

母子健康手帳などの交付は 市役所内1階の健康推進課でおこなっています

対象 木津川市に住民登録をされている方で妊娠の届出をされる方

交付内容 母子健康手帳、妊婦健康診査受診票(指定医療機関での健診・検査費用を一部公費負担するものです)など

山城病院子宮がん検診のお知らせ

子宮がん検診(山城病院)を申し込まれた方は忘れずに受けてください。なお、申し込みは5月21日で終了しています。

山城病院では平成21年1月13日～27日までの毎週火曜日に実施しています。各日程とも定員がありますので、必ず木津川市健康推進課(75-1219)へ予約の電話をいれてください。

総合がん検診で「要精密検査」と判定された方へ

病院受診はお済みですか

検診の結果、詳しい検査が必要と判断された方は、忘れずに医療機関で受診しましょう。

持ち物 健康保険証、総合がん検診結果に同封されていた書類一式

問合せ 健康推進課 75-1219



満65歳以上の方へ

インフルエンザ予防接種実施中

インフルエンザは普通の風邪と違い、高熱が出て頭痛・関節痛などの全身症状が見られます。また肺炎などを併発して重症化する場合があります。予防接種を受けることで、発病の防止や重症化の防止に有効であるとされています。この予防接種は受けるご本人の個人予防のためにおこないますので、接種を希望される方は下記の要領で接種ください。

病気の予防につながる反面、注射の跡がはれるなどの反応や、寒気やだるさなどの全身症状が現れたり、まれにショック症状やけいれんなどを起こすことがあります。

とき 12月25日(木)まで

ところ 右表の市内指定医療機関

対象 市内にお住まいの次のいずれかに該当される方

- ・接種日現在65歳以上の方
- ・接種日現在60歳以上65歳未満で、心臓・じん臓・呼吸器の機能、またはヒト免疫不全ウイルスによる免疫の機能に障害のある方(診断書または身体障害者手帳の写しを提出ください)
- ・次の方は、あらかじめかかりつけ医に接種について相談ください。
- ・心臓、じん臓または呼吸器の機能に自己の身の日常生活が極度に制限される障害をお持ちの方
- ・ヒト免疫不全ウイルスにより免疫の機能に日常生活に支障がある方

申込 希望する指定医療機関に事前に連絡ください。接種当日、住民であることを確認できる証(老人医療受給者証など)を必ず持参ください。

持ち物

料金 1,000円(当日徴収) 生活保護世帯の方は無料です。(当日証明証等の提示が必要)

その他 予診票が医療機関にありますので、記入してから診察を受けてください。・長期入院中または施設入所中の方は、健康推進課に相談ください。

問合せ 健康推進課 75-1219

指定医療機関(順不同)

医院名	住所	電話番号
あさの内科クリニック	木津川台7丁目1-3	73-5888
飯田医院	木津町瓦谷56	72-0055
いさじ医院	木津西小林10-1	75-2153
いとうクリニック	木津池田34-6	71-5511
いわたレディースクリニック	相楽台1-11 イオン高野ショッピングセンター3F	73-6001
小堤医院	州見台3丁目8-5	73-2554
河村医院	相楽台2丁目2-15	72-0130
吉川医院	木津雲村151	72-5800
きゅうまウイメンズクリニック	州見台7丁目1-6	71-8163
小出医院	兜台7丁目5-9	72-9090
西城医院	相楽台2丁目9-5	72-5770
ささき整形外科	木津町西垣外37	72-8525
たうち医院	兜台7丁目10-8	71-8177
つじのうえクリニック	州見台7丁目1-16-1	73-9293
つなもと医院	兜台3丁目3-1	71-5400
とうじ診療所	相楽大徳55-4	73-3895
中島整形外科	吐師南ノ中条5-1	71-4343
長井小児科医院	木津殿城66-6	73-2335
錦見医院	相楽台9丁目3-7	72-5860
橋本医院	木津清水89	73-0440
はただ診療所	市坂六本木76	73-8880
華クリニック	兜台4-3-9	72-2747
藤川医院	相楽川ノ尻81-1	72-5811
ふるかわ医院	吐師山下1	75-2650
松尾クリニック	州見台5丁目21-8-1	75-2259
松森内科医院	木津川原田27-3	73-0669
山下医院	相楽高下45	72-7650
池田医院	加茂町里新戸71	76-8127
一瀬医院	南加茂台5丁目10-10	76-5310
岡村耳鼻咽喉科医院	南加茂台9丁目19-2	76-7126
小川医院	南加茂台9丁目17-2	76-7100
松井整形外科医院	加茂町大野ウツ73	76-7741
山口医院	加茂町北船屋24	76-0505
山本医院	南加茂台9丁目19-7	76-4856
吉村医院	加茂町駅東2丁目6-12	76-8424
岡田医院	山城町綺田神ノ木86	86-3036
小沢医院	山城町平尾南弘戸112	86-0630
柳沢診療所	山城町上狛東作り道5-1	86-2051
若菜医院	山城町橋井舟戸27-1	86-2064

おすすめの味

じゃがいもとベーコンのスペインオムレツ

木津川市食生活改善推進員協議会 山城支部 若竹会 日置 節子

1人分の栄養価
エネルギー... 208kcal
たんぱく質... 7.5g
脂質... 19.7g
カルシウム... 93mg
食物繊維... 4.0g
塩分... 1.2g

作り方
じゃがいもは皮をむき1cm角に、にんじんも1cm角に切り、ゆでる。
ブロッコリーは塩ゆでして細かく切る。ベーコンは短冊切りにする。
卵を割りほぐし、塩、こしょう、ヨーグルト、チーズを加えて混ぜる。
フライパンを熱し、バターを溶かし、玉ねぎの具を入れて炒める。
具に火が通ったら、強火にして、卵を流し込む。大きくかき混ぜ半熟にする。
鍋ぶたを使って裏返し、両面を焼く。
量が多いので、2回に分けて焼く。
切り分けて皿に盛り、ミニトマト、レタスを添える。
ひと言メッセージ
野菜と乳製品、卵とたんぱく質・カルシウム・食物繊維たっぷりです。彩りきれいな一品なので、パーティー料理には是非どうぞ。

材料(6人分)
じゃがいも... 300g
ベーコン... 6枚
玉ねぎ... 60g
にんじん... 120g
ブロッコリー... 90g
ピザチーズ... 60g
卵... 6個
塩... 小さじ2/3
こしょう... 少々
バター... 18g
ミニトマト... 6個
レタス... 120g
プレーンヨーグルト... 大さじ2(24g)

年末年始の水道の漏水連絡先



年末年始の漏水は、上下水道部または次の日付別の水道工事店へ連絡ください。

年末年始 漏水修理当番

木津区域

と き	水道工事店名	電話番号
12月27日(土)	(有)引間水道工業	72-1161
12月28日(日)	林設備工業(株) (株)高の原設備センター	73-3444 73-3752
12月29日(月)	(株)東海林鉄工 山岡建設(株)	72-3205 72-4170
12月30日(火)	(有)桜井工務店 今堀水道工業(株)	72-5169 72-6453
12月31日(水)	宮城建設(株) (有)引間水道工業	72-0241 72-1161
平成21年 1月 1日(木)	(株)光橋設備サービス (有)永野水道工業	72-0097 75-2180
1月 2日(金)	(有)森菊鉄工 永栄工業(株)	72-0326 72-1665
1月 3日(土)	(株)佐々木設備 (株)清水エンジニアリング	72-0887 73-0011
1月 4日(日)	(株)高の原設備センター	73-3752

加茂区域

と き	水道工事店名	電話番号
12月27日(土)	(有)オオツカ (株)西脇産業	76-2759 76-7070
12月28日(日)	浦崎配管 (有)石田電機工業所	76-2281 76-2302
12月29日(月)	(株)芝越設備 (有)オオツカ	76-4854 76-2759
12月30日(火)	(株)西脇産業 浦崎配管	76-7070 76-2281
12月31日(水)	(有)石田電機工業所 (株)芝越設備	76-2302 76-4854
平成21年 1月 1日(木)	(有)オオツカ (株)西脇産業	76-2759 76-7070
1月 2日(金)	浦崎配管 (有)石田電機工業所	76-2281 76-2302
1月 3日(土)	(株)芝越設備 (有)オオツカ	76-4854 76-2759
1月 4日(日)	(株)西脇産業 浦崎配管	76-7070 76-2281

山城区域

と き	水道工事店名	電話番号
12月27日(土)	(株)伊藤組	86-3807 090-8577-7955
12月28日(日)	中野工業所	86-3009 090-3719-5640
12月29日(月)	三興建設	86-5614 090-3728-9738
12月30日(火)	伸宏建設工業(株)	86-2697 090-3160-9914
12月31日(水)	(株)公成山城支店 (株)高島設備	86-5202 090-8823-0793 86-2678 090-8934-1019
平成21年 1月 1日(木)	岡本建設(株) (株)ソーテック山城支店	86-2951 090-3276-2789 86-2664 090-8823-0793
1月 2日(金)	(株)伊藤組	86-3807 090-8577-7955
1月 3日(土)	前田ポンプ水道工業所	86-3701 090-1021-9888
1月 4日(日)	前田ポンプ水道工業所	86-3071 090-1021-9888

- 寒さに備えて、ご家庭で次のことを心がけてください。
- ・ 水道管がむきだしになっている場合は、厚地の布を巻いて保温してください。
- ・ 凍って出ない水道管には、直接熱湯をかけないで自然にとけるのを待つか、ゆっくりとぬるま湯をかけてください。
- ・ 漏水したときの修理は、市指定の水道工事店へ。
- ・ 大切な水です。節水に協力ください。

上下水道部 ☎72-0203

公共下水道を利用できる区域が広がりました

工事期間中は大変ご迷惑をおかけしましたが、次の区域であたらしく公共下水道が利用できるようになりました。清潔で快適な生活環境づくりのため、早期の公共下水道の接続(トイレ、台所、洗濯機などの排水設備の改造)工事をお願いします。

なお、公共下水道接続による敷地内の排水設備をするときは、市への手続きが必要です。また、適正な施工を行うため、必ず市の指定工事業者でおこなってください。指定工事業者以外の接続工事は、違法(無断)接続になり、市条例で過料を徴収します。

下水道課 75-1252

平成20年12月1日から供用が始まった区域



加茂町里東鳥口の一部

製造事業所のみなさんへ 工業統計調査にご協力をお願いします

平成20年12月31日現在で、工業統計調査をおこないます。工業統計調査は、製造業を営む事業所を対象として、その活動実態を明らかにすることを目的としています。調査結果は、国や地方公共団体の行政施策の重要な基礎資料として利用されるとともに、企業、大学などでの研究資料、小・中・高等学校の教材など、広く利用されているところです。なお、提出していただく調査票については、統計法に基づき調査内容の秘密は厳守されます。

12月中旬から来年1月にかけて調査員がお伺いしますので、年末何かとお忙しい時期であるとは思いますが、ご協力をお願いします。

総務課 行政係 75-1200



予防接種はお済みですか? ~麻しん・風しん2期の予防接種~

平成18年に予防接種法が改正され、就学前のお子さん(保育園・幼稚園の年長児)が麻しん・風しんの2期の対象になりました。改正前は、麻しん・風しんは1回ずつの接種で完了していましたが、麻しん風しん混合ワクチンが開発され、1度に2種類の予防接種をおこなうことで、2つの病気の免疫力を高め、持続させるためのものです。対象 就学前のお子さん(平成14年4月2日~平成15年4月1日生まれの方)

麻しん・風しん3期・4期の予防接種

3期(中学1年生相当の方) 4期(高校3年生相当の方)を対象に、平成24年度まで実施します。麻しんは、2007年に10~20歳代を中心として年齢層で流行が生じ、多数の学校が休校措置をおこなうなどの社会的混乱がありました。そのため、予防接種が改正され2回目の予防接種を受ける機会が設けられました。

- 対象・中学1年生相当(平成7年4月2日~平成8年4月1日生まれ)の方
公立中学校での集団接種が受けられなかった方
私立中学校に通われている方
・ 高校3年生相当(平成2年4月2日~平成3年4月1日生まれ)の方
その他・対象となる方には、個別通知(申込書・予診票等)をおこなっていますので、個別接種時にご持参ください。
・ 平成20年度の対象となる方で、乳幼児期に接種していない方は、今回の定期接種を受けた後に、2回目の接種をおすすめします。費用は自己負担となりますが、免疫力をより確実にするためのものです。
・ 平成20年度の対象にならない方で、過去に一度も麻しん・風しん予防接種を受けたことのない方は、まず1回を任意(自費)で受け、2回目のチャンスとして3期か4期の機会をご活用ください。

二種混合(ジフテリア・破傷風)2期の予防接種

乳幼児期に受けた三種混合(ジフテリア・破傷風・百日せき)予防接種の、免疫力を持続させるためのものです。対象 小学校6年生のお子さん(平成8年4月2日~平成9年4月1日生まれの方)

各予防接種の接種方法

- 市内の指定医療機関(保健センターだよりに掲載)での個別接種です。
- 希望の医療機関に事前に申し込み(電話など)をする。
- 接種の当日は、保護者同伴のうえ、受診する。
- 持参するもの...母子健康手帳・住民確認のできるもの(乳幼児医療証・健康保険証など)
- 麻しん風しん3期・4期の対象の方は、接種申込書
- 医療機関で、体温計測・問診・診察の後、予防接種を受ける。
- その他・接種費用は無料です。
- ・ 接種期間は、平成21年3月31日までに受けてください。



健康推進課 75-1219

献血にご協力ください

献血でつながる生命があります。病気やけがで輸血を必要とする方に、あなたの協力をお願いします。なお、輸血による副作用を少なくするために、できるだけ400ミリリットルの献血にご協力ください。

- と き 平成21年1月19日(月)
受付: 午前10時~正午、午後1時~3時
- ところ 庁舎北別館
- 持ち物 献血カード(お持ちの方) 本人自身を証明できる証(運転免許証、健康保険証など)
- その他 年齢・体重・比重検査などのほか、患者や献血者の安全性を確保するため、献血をお断りすることがあります。

<今後の予定>

- 平成21年
2月17日(火) オムロン(木津)
〔午前10時~正午、午後1時~午後3時〕
- 3月17日(火) 加茂文化センター(加茂)
〔午前10時30分~正午、午後1時~午後3時〕

悪質セールスにご注意

心当たりのある方は、京都府警悪質商法110番(075-451-9449)へ連絡・相談ください。

男の料理講習会

男性でも簡単に楽しめる料理を作ってみませんか。メニュー ご飯、いが栗むし、シーフードサラダ、しめ卵のすまし汁、フルーツきんとん

- と き 12月10日(水)
午前10時~午後1時30分
(受付: 午前9時45分~)
- ところ 木津保健センター
- 対象 市内にお住まいの男性
- 定員 15人(先着順)
- 料金 1人500円(当日徴収)
- 持ち物 エプロン・三角巾・手拭き・筆記用具
- 申込・問合せ 12月1日~8日に健康推進課(75-1219)へ。
- 主催 木津川市食生活改善推進員協議会 木津支部 育栄会



乳幼児の予防接種(12月)

無料

- B C G
山城保健センター(対象: 旧山城町区域)
12月 1日(月) 受付 午後1時30分~2時30分
- 木津保健センター(対象: 旧木津町区域)
12月 2日(火) 受付 午後1時30分~2時30分

子育てカレンダー 12月

木津	木津子育て支援センター(清水保育園内)	71-1115
木津東部	木津東部子育て支援センター(梅美台保育園内)	71-8041
加茂	加茂子育て支援センター(いづみ保育園内)	76-2130
山城	山城子育て支援センター(やましる保育園内)	86-4843
社協木津	社会福祉協議会 木津支所	72-5532
社協加茂	社会福祉協議会 加茂支所	76-4338
社協山城	社会福祉協議会 山城支所	86-4151

あそびの広場

と	き	内 容	と ころ	問 合 せ
2日(火)	午前10時 ~ 11時30分	園庭開放	加 茂	加 茂
	午前10時 ~ 11時30分	松ぼっくりのトナカイ作り	山 城	
4日(木)	午前9時30分~11時30分	園庭開放 折り紙	木 津	木 津
	午前10時 ~ 正午	園庭開放 リトミック	木津東部	
	午前10時 ~ 11時30分	ふれあい遊び	加 茂	
	午前10時 ~ 11時30分	園庭開放	山 城	
9日(火)	午前10時 ~ 11時30分	園庭開放	加 茂	加 茂
	午前10時 ~ 11時30分	製作	山 城	
11日(木)	午前9時30分~11時30分	園庭開放 ふれあい	木 津	木 津
	午前10時 ~ 正午	園庭開放 体育あそび	木津東部	
	午前10時 ~ 11時30分	作りましょ	加 茂	
	午前10時 ~ 11時30分	園庭開放	山 城	
16日(火)	午前10時 ~ 11時30分	園庭開放	加 茂	加 茂
	午前10時 ~ 11時30分	クリスマス会	山 城	
18日(木)	午前9時30分~11時30分	園庭開放 絵本	木 津	木 津
	午前10時 ~ 正午	園庭開放 クッキング	木津東部	
	午前10時 ~ 11時30分	おたのしみ会	加 茂	
	午前10時 ~ 11時30分	園庭開放	山 城	
25日(木)	午前9時30分~11時30分	園庭開放 クッキング	木 津	木 津
	午前10時 ~ 正午	園庭開放 造形あそび	木津東部	

おもちゃの図書館

と	き	と ころ	問 合 せ
3日(水)	午前10時~11時30分	木津老人福祉センター	社協木津
5日(金)	午前10時~11時30分	高の原アーバン	社協木津
11日(木)	午前10時~11時30分	木津東部子育て支援センター	社協木津
16日(火)	午前10時~正午	加茂ふれあいセンター	社協加茂
17日(水)	午前10時~11時30分	木津老人福祉センター	社協木津
19日(金)	午前10時~11時30分	高の原アーバン	社協木津
25日(木)	午前10時~11時30分	山城保健センター	社協山城

木津川おもちゃ病院

と	き	と ころ	問 合 せ
7日(日)	午後1時30分~4時	瓶原公民館	社協加茂
19日(金)	午後1時30分~4時	加茂ふれあいセンター	社協加茂

社協各支所でも受付けています。

サロンなど

おしゃべりサロン	と き 12月9日(火) 午前10時~11時30分 と ころ 問 合 せ 木津子育て支援センター
	と き 12月16日(火) 午前10時~11時30分 と ころ 問 合 せ 木津東部子育て支援センター
赤ちゃんサロン ~離乳食試食会~	と き 12月9日(火) 午前10時~11時30分 と ころ 問 合 せ 木津東部子育て支援センター
はとポッポ	と き 12月5日・12日・19日・26日(金) 午前10時~正午 と ころ 加茂青少年センター(日によって変更あり) 問 合 せ 社会福祉協議会 加茂支所
ありんこくらぶ	と き 12月5日・12日・19日・26日(金) 午前10時30分~午後1時 と ころ 加茂ふれあいセンター 問 合 せ 社会福祉協議会 加茂支所
かもっこサロン	と き・と ころ 12月2日(火) 午前10時~正午 加茂保健センター 12月16日(火) 午前10時~正午 加茂ふれあいセンター 問 合 せ 社会福祉協議会 加茂支所
りんごちゃん ~クリスマス会~	と き 12月19日(金) 午前10時30分~11時30分 と ころ アスピアやましる 対 象 山城地域にお住まいの方 参 加 費 300円 問 合 せ 社会福祉協議会 山城支所
みるくちゃん ~栄養指導~	と き 12月15日(月) 午前10時~11時30分 と ころ 山城保健センター 対 象 山城地域にお住まいの方 問 合 せ 社会福祉協議会 山城支所
フレイフレークラブ	と き 12月10日・24日(水) 午前10時~正午 と ころ 老人福祉センター 対 象 未就園児とその家族 問 合 せ 社会福祉協議会 木津支所

子育て相談

と ころ	と き
木 津	平 日 午前9時30分~午後4時
木津東部	平 日 午前 9時~午後5時
	土 曜 日 午前 9時~午後3時
加 茂	平日・土曜日 午前10時~正午
	午後 2時~4時
山 城	平 日 午前 9時~午後3時

市内の保育園でも園庭開放しています

と き	と ころ
第1・3火曜日 午前10時~ 11時30分	木津保育園 72-6079
	相楽保育園 72-4293
	相楽台保育園 72-3982
	木津川台保育園 73-2526
	愛光保育園 72-0167
	州見台さくら保育園 73-4150
	兜台保育園 72-6500
	南加茂台保育園 76-5965

児童クラブ入会のお知らせ

児童クラブは、放課後、保護者や家族が就労などの理由で自宅にいない児童をお預かりし、生活指導や遊びをとおして、児童の安全と心身の健全な育成をはかるものです。

対 象 市立小学校に在学する小学1年生~6年生で、次のいずれかに該当する児童

- ・保護者などが就労などの理由により、昼間保護者が自宅に不在である
- ・保護者などが病気または看護などの理由で、家庭で適切な監護が受けられない
- ・その他、市長が特に必要と認める場合

定員 定員を超えた場合は、従来どおり4年生までを優先します。

使用料 使用料 ひとり月額4,000円
おやつ代 ひとり月額1,500円
スポーツ保険 ひとり年額1,200円(個人負担、希望制)

申 込 平成21年1月19日~30日に、次の書類を全てそろえ、子育て支援課または各支所市民福祉課、各児童クラブへ提出ください。(児童1人につき1部提出)

- ・放課後児童クラブ入会申請書(緊急連絡先調査票、児童クラブ入会申込調査票に記入漏れがないようにしてください)
- ・児童を保育できないことを証明する書類(同居者全員分の提出が必要です。ただし65歳以上の同居者は不要です)

受付時間 子育て支援課、各支所市民福祉課 午前8時30分~午後5時30分
各児童クラブ 午後1時~6時(土曜日は午前8時30分~午後6時)

その他 入会案内書・入会申請書等は12月5日から子育て支援課、児童クラブ、各支所市民福祉課にあります。詳しくは「入会案内書」をご覧ください。

名 称	場 所	電話番号	定員(人)	名 称	場 所	電話番号	定員(人)
木津児童クラブ	木津小学校西側	72-7174	90	州見台児童クラブ	州見台小学校内	72-9253	90
相楽児童クラブ	相楽小学校内	72-7143	80	南加茂台児童クラブ	南加茂台小学校内	76-8284	70
高の原児童クラブ	高の原小学校内	72-7177	90	加茂児童クラブ	加茂小学校内	76-4186	70
木津川台児童クラブ	木津川台小学校内	73-3435	90	恭仁児童クラブ	恭仁小学校内	76-8045	25
相楽台児童クラブ	相楽台小学校内	72-7499	70	上狛児童クラブ	上狛小学校南側	86-4007	70
梅美台児童クラブ	梅美台小学校内	73-8260	90	棚倉児童クラブ	棚倉小学校内	86-5294	70

開設時間 平日 午後1時~6時 学校休業日(土曜日、休日登校の翌日、夏・冬・春休み) 午前8時30分~午後6時
休会日 日曜日、祝日、お盆、年末年始、運動会開催日(雨天中止も含む) 3月31日
問合せ 子育て支援課 75-1212 Fax75-2083

「社会保険料(国民年金保険料)控除証明書」が発行されます

平成17年から、年末調整・確定申告の際に、国民年金保険料について社会保険料控除の適用を受ける場合に、納付したことを証明する書類を申告書に添付等することが義務付けられました。平成20年分の国民年金保険料の控除証明書(平成20年中に納付していただいた国民年金保険料の納付額を証明する書類)を、11月または平成21年2月に送付します。年末調整や確定申告の際には、この控除証明書を活用ください。

11月に送付された方

1月1日から9月30日までの間に、国民年金保険料の納付実績がある方です。

平成21年2月に送付される方

11月送付の対象とならなかった方で、10月1日から12月31日までに国民年金保険料の納付をしていただいた方となります。

平成20年中に国民年金保険料を納付しているのに控除証明書が届かない方や紛失等により再発行が必要な際には、下記までご連絡をお願いします。

・控除証明書専用ダイヤル 0570-070-117

IP電話等の方は 03-6748-8882へおかけください。

期 間 : 11月4日~平成21年3月13日(平日午前9時~午後5時)

電話機によってはつながらない場合があります。電話がつながない場合は、社会保険事務所をご利用ください。

再発行は、最寄りの社会保険事務所でも可能です。

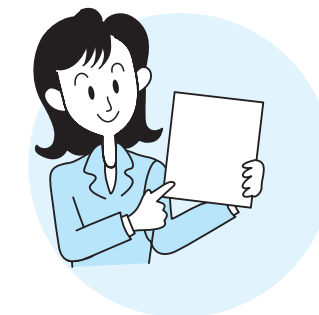



2. どのように

災害時で避難勧告等が発令された時は、必要に応じ、自治会、在宅介護支援センター等に生命と安全を確保できるよう情報を提供します。

災害時要援護者台帳に登録された方には、災害発生時には避難場所への避難行動が早く開始できるよう配慮し、上記関係機関や地域支援者を通じ直接情報提供があります。また状況に応じて、安否確認・避難誘導を行ないます。

登録を済ませたからといって、必ず助けてもらえると決め込んで待っているだけではいけません。自分から周りの人々といつも良い関係をつくるよう努力していただくことが必要です。また、災害時には助けてくれると思っている皆さんも、どのような事情が発生しているかわかりません。自分の身は自分で守ることに心がけましょう。

<お知らせ>

災害時要援護者台帳は、災害対策の目的以外に使用しませんのでご安心ください
大災害の時は、交通網の寸断、通信手段の混乱などですぐには市や消防、警察の救助が得られない可能性があります。そんなとき頼りになるのは、ご近所の方や地域の方の協力です。市では民生・児童委員やなどと情報共有し、ふだんからの見守り活動を通じて地域ぐるみで要援護者の支援をしていこうと考えています。平時には年に1~2回、地域支援者(民生・児童委員や社会福祉協議会等)の見守り訪問がありますので支援体制作りにも協力してください。
平成20年12月中に、登録対象者(要援護者)と思われる方に対して登録案内を送付(または配布)しますが、次のような場合は、直接市役所社会福祉課に連絡してください。

- 登録対象に該当しているのに案内が届かない場合
- 登録対象には該当しないが、登録を希望する場合

対象となられる方で登録を希望される場合は、必ず期限までに申請してください。今年度の登録申請書等提出期限は、平成21年1月末日を予定しています。不明な点などがありましたら、社会福祉課へ問い合わせください。

社会福祉課 75-1211 Fax75-2083

身体障害者・知的障害者更生相談

身体障害者や知的障害者に関する制度の手続きや、日ごろの疑問など、何でも気軽にご相談ください。

- とき 12月11日(木) 午後1時30分~3時30分
- ところ 市役所北別館「第1会議室」
- とき 平成21年1月8日(木) 午後1時30分~3時30分
- ところ 加茂保健センター「第1会議室」
- 相談員 京都府身体障害者相談員
京都府知的障害者相談員
- 問合せ 社会福祉課 75-1211 Fax75-2083

障害者週間啓発事業

12月3日~9日は「障害者週間」です

障害者福祉の理解と関心を深め、誰もが参加できる社会の実現のために大切なことを考えてみませんか？

- とき 12月4日(木) 午後1時30分~3時
- ところ 社会福祉協議会(本所)2階「大会議室」
- 内容 桂文鹿 落語・講演テーマ「笑いの落とし穴」
プロフィール：奈良県出身、平成6年 師匠 桂文福のもとに入門。ウェルター級プロボクシング選手として平成12年までリングに上がる。お寺での落語会や寄席、道頓堀の浪花座にも出演中。
- その他 要約筆記、手話通訳をおこないます。
- 主催 木津川市、木津川市身体障害者協議会
- その他 駐車場は市営グラウンド駐車場を利用ください。
- 問合せ 社会福祉課 75-1211

本人確認にご協力を

木津川市では5月からの法改正に伴い、不正な交付請求やなりすまし事件など虚偽の届出を防止し、個人情報保護のため厳格な本人確認に努めています。窓口にお越しの際はみなさんのご協力をお願いします。

官公庁発行の写真付きのもの

運転免許証、パスポート、写真付き住民基本台帳カード など

上記のものをお持ちでない場合は、複数の提示をお願いします。

健康保険証、介護保険証、後期高齢者医療被保険者証、年金手帳、年金証書、納税通知書、預金通帳 など

印鑑登録証明書交付には、印鑑登録証(合併前の3町で発行した印鑑登録証・木津川市市民カード)がなければ交付できません。必ずお持ちください。

戸籍証明関係は、「直系血族の方」、住民票証明関係は、「同一世帯の方」が交付申請できます。その他の方が申請される場合は、委任状が必要です。

問合せ 市民年金課 75-1210 加茂支所市民福祉課 76-8501 山城支所市民福祉課 86-6601



災害時要援護者台帳登録制度(木津地区)

~災害時に備えて要援護者の登録をはじめます~

ひとくちに「災害」と言ってもさまざまな災害があります。大きく分けると地震・火災・風水害・土砂災害などですが、「天災は忘れた頃にやってくる」ように、災害は、いつ、どこで、どのように発生するかわかりません。

皆さんは「いざという時の備え」はできていますか？

阪神・淡路大震災の犠牲者で最も多かったのは高齢者でした。また火災で死亡された方も圧倒的に高齢者や乳幼児が多いというデータもあります。このように災害が発生した時、大きな被害を受けやすいのは高齢者、子ども、障害のある方などです。木津川市では、地震や火災・風水害等の災害時に自力での避難が困難な方など、配慮が必要な方(「要援護者」と呼んでいます)に対し、安否確認や必要な救助支援が迅速におこなえるよう、対象者情報の登録を開始します。

<登録対象>(年令の基準日:平成21年3月31日)

- 乳幼児(0~3歳)妊婦で、日常的に援護が必要な方
- 高齢者で、日常的に援護が必要な方
- ・満65歳以上の一人暮らし高齢者
- ・満65歳以上の高齢者のみの世帯
- ・介護保険における、要介護3~5認定者のうちで在宅高齢者など
- 身体障害者(視覚、聴覚、音声・言語、肢体不自由、内部障害等)で、日常的に援護が必要な方
- ・身体障害者手帳の等級が1~2級で在宅障害者
- 知的障害者(児)で、日常的に援護が必要な方
- ・療育手帳の等級がAで在宅障害者
- 在宅の精神障害者
- ・精神障害保健福祉手帳1級で在宅障害者
- 母子世帯・父子世帯の児童
- ・小学生以下の児童
- 疾病等による自宅療養者で、自力避難が困難な方
- その他申出のあった方で、援護が必要と認められる方

<登録手順>

1. 登録対象と思われる方に対し、各担当課から郵送でご案内します。(12月中旬~発送予定)

- 乳幼児(0~3歳)...国保医療課
- 要介護者(3~5)...高齢介護課
- 65歳以上の一人暮らし高齢者...高齢介護課
- 65歳以上の高齢者世帯...高齢介護課
- 身体障害者手帳(1~2級)をお持ちの方...社会福祉課
- 療育手帳(判定A)をお持ちの方...社会福祉課
- 精神保健福祉手帳1級をお持ちの方...社会福祉課
- 母子・父子家庭児童...子育て支援課

妊婦の方で日常援護が必要となる方は、社会福祉課に連絡いただければ登録申請書等を送付します。また、母子手帳を発行の際、健康推進課に申出された方に登録申請書等をお渡しします。

- 2. この制度の趣旨をご理解いただき、災害時要援護者台帳への登録(個人情報の提供)に同意される方は、1月末日までに登録申請書等に必要事項を記入してご返送ください。
なお、今回登録希望をされない方も、登録申請書等の「意思確認欄」にその旨を記入してご返送ください。
- 3. 返送された登録申請書に基づき「災害時要援護者台帳」に登録をおこないます。
- 4. 登録が済んだ方には、登録完了の通知をします。
- 5. 登録いただいた台帳は、市の総務課、社会福祉課および民生・児童委員(担当地区のみ)が保管し、登録者の住所・氏名のみについて消防署・消防団、自主防災組織(地区のみ)が保管します。

<災害時には> ~避難の際、安否確認や避難誘導などで配慮します~

1. どんなどき

- 地震発生時に大火災等の危険がある場合
- 避難の必要が予想される各種気象情報が発表された場合
- 地すべり、がけ崩れ、土石流等による危険が切迫している場合
- 火災が拡大するおそれがある場合
- 大規模地震対策特別措置法に基づく警戒宣言が発せられ、避難を要する場合





ご注意ください！ 年末年始のごみ収集日が変わります

年末から年始にかけて、ごみ収集が休みとなります。そのため年末のごみの収集日が変更となりますので、事前にお住まいの地区の収集スケジュールを下記の日程、または「ごみカレンダー【平成20年度版】」で確認して、お間違えのないようにごみを出してください。

また、年末・年始は各地域とも収集量が増え、収集時間帯が前後する場合がありますので、必ず朝8時間までにお願いします。なお、収集後に出された場合は、収集できませんのでご注意ください。

本年度は、ごみ収集の休みの期間が長期間となることから、通常のごみ収集日と異なった日でごみの収集を実施します。

●燃やすごみ【木津・加茂・山城地域全域】

12月25日(木)	12月26日(金)	12月27日(土)	12月28日(日)	12月29日(月)	12月30日(火)
月曜日区域	火曜日区域	水曜日区域	月曜日区域	火曜日区域	水曜日区域
木曜日区域	金曜日区域	土曜日区域	木曜日区域	金曜日区域	土曜日区域
12月31日(水)~1月4日(日)			1月5日(月)	1月6日(火)	1月7日(水)
休み			月曜日区域	火曜日区域	水曜日区域
			木曜日区域	金曜日区域	土曜日区域

月曜日・木曜日の区域にお住まいの方は、12月28日(日)にごみを収集します。
火曜日・金曜日の区域にお住まいの方は、12月29日(月)にごみを収集します。
水曜日・土曜日の区域にお住まいの方は、12月30日(火)にごみを収集します。

●ビニール・プラスチック容器包装【木津・加茂・山城地域全域】

12月28日(日)~1月4日(日)
休み

1月5日(月)からは、通常通りの収集となります。

●燃やさないごみ + ビニールプラスチックごみ

【木津地域】

A区域	B区域	C区域	D区域	E区域	F区域	G区域	H区域	I区域	J区域	K区域
12月16日	12月18日	12月22日	12月15日	12月27日	12月25日	12月23日	12月19日	12月24日	12月17日	12月26日
1月6日	1月8日	1月12日	1月5日	1月10日	1月8日	1月13日	1月9日	1月14日	1月7日	1月9日

【加茂地域(燃やさないごみ)】

A区域	B区域	C区域	D区域	E区域	F区域	G区域
12月25日	12月15日	12月24日	12月25日	12月26日	12月23日	12月18日
1月15日	1月5日	1月14日	1月8日	1月9日	1月13日	1月8日

【加茂地域(ビニール・プラスチックごみ)】

A区域	B区域	C区域	D区域	E区域	F区域	G区域
12月16日	12月18日	12月18日	12月18日	12月19日	12月19日	12月22日
1月6日	1月8日	1月8日	1月8日	1月9日	1月9日	1月12日

【山城地域】変更はありません。

●ペットボトル・紙パック

【木津・加茂・山城地域全域】変更はありません。

まち美化推進課 75-1215



州見台1・2丁目、梅美台5~8丁目にお住まいの方へ

年末年始の古紙回収日(拠点)を変更します

州見台1・2丁目(山藍公園) 梅美台5~8丁目(黄葉公園)の古紙回収日は、毎月第1木曜日となっていますが、平成21年1月の第1木曜日(1月1日)は古紙回収業者が正月休みとなるため、回収日は12月25日(木)に繰上げされます。1月の回収日はありませんので、ご注意ください。

ご利用ください (11月18日現在)

リユース(再利用)のコーナー

人形(ぬいぐるみ含む)、下着類(直接肌に身につける物)の持ち込みはご遠慮ください。資源の再資源化に協力ください。

ゆずりますのコーナーはリサイクル研修ステーションへの持込品に限らせていただいています。



《ゆずります》

洋服ダンス テレビ台 食器棚

《ゆずってください》

ベビーカー(A型) リュック(大) 自転車(大人用) チャイルドシート(幼児) ベビーベッド ミシン

無償のみ、掲載は3か月間

『しつけ』は飼い主の義務です



最近、犬や猫のフンや鳴き声に対して苦情が増えています。散歩のときには、必ずスコップ・袋を忘れずに携帯し、フンの後始末をおこなってください。また犬小屋などは清潔にし、近隣に迷惑がかからないよう、悪臭防止に心がけましょう。

「し尿の汲み取り」を臨時休業します

年末・年始のため、次の期間のし尿汲み取り業務を休ませていただきます。ご協力をお願いします。

期間 12月29日(月)正午~平成21年1月4日(日)

業者名	業者名(順不同)	電話番号
	(株)クリーンサービス山城	94-3241
	相楽清掃社	76-2417
	西田清掃	82-3063
	相楽商事	62-3009
	(有)フシミ	075-601-6714
	大和清掃	0742-61-4798

その他・年末は汲み取りの依頼が集中するおそれがありますので、臨時の汲み取りが必要なときは、なるべく早く業者に申し込みください。

現金による汲み取り料金の支払いはできませんので、必ず汲み取り券を用意ください。

問合せ 相楽郡広域事務組合 72-0421

まち美化推進課 75-1215

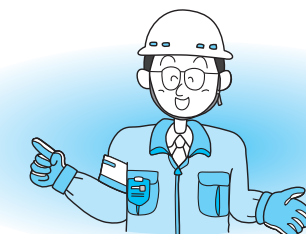

10月1日~ し尿くみ取りを利用されている世帯のみならず ~新券は青色です~

くみ取り手数料が110円/10リットルになりました

くみ取り業務を今後も安定的かつ継続的に続けていくために、利用者の方々にご負担をお願いすることになりますが、みなさまのご理解とご協力をお願いします。なお、この改正により、くみ取り券の取扱いが次のとおり変更されています。

- ・10月1日以降のくみ取り時には、新券(110円・青色)が必要となります。
- ・10月1日以降、旧券(100円・ピンク色一部オレンジ色うぐいす色含む)は使えません。
- ・旧券をお持ちの方は、差額分を負担していただき、市役所(出納室)、加茂支所(地域総務課)、山城支所(地域総務課)で新券(110円)に交換してください。
- ※交換は開庁日の午前8時30分から午後5時30分までをお願いします。
- ・返金は市役所(出納室)のみでの取扱いになります。旧券の返金および交換はできるだけ早めをお願いします。

販売場所(旧券の交換および返金はできません)

(株)南都銀行(木津・山田川・上狛・加茂支店)、(株)京都銀行木津支店、(株)関西アーバン銀行木津支店、京都中央信用金庫(木津・山田川・井手・棚倉出張所・加茂町支店)、京都やましろ農協(木津・山城・加茂支店)、西部出張所、中央交流会館、加茂人権センター、当尾公民館、清水総合センター、リサイクル研修ステーション、アスパアやましろ、市役所銀行窓口、各支所銀行窓口

問合せ 相楽郡広域事務組合事務局 ☎72-0421

まち美化推進課 ☎75-1215 加茂支所地域総務課 ☎76-3611 山城支所地域総務課 ☎86-2300



住民税の住宅借入金等特別控除 (住宅ローン控除)について

～ 該当する方は毎年申告が必要です ～

平成19年より国から地方への税源移譲がおこなわれ、所得税と住民税の税率区分が変更されています。このことにより、所得税の住宅借入金等特別控除に控除しきれない額が生じた場合は、住民税の住宅借入金等特別控除の申告により、平成20年度以降の住民税所得割額からこの控除しきれない額が控除できる措置が創設されました。

対象となるのは、平成11年～18年に入居した人で、平成20年度分～28年度分の住民税に適用されます。

該当する方については、毎年3月15日までに申告が必要となります。「市町村民税・道府県民税住宅借入金等特別控除申告書」を提出してください。

この申告書は、申告会場、税務課、加茂支所、山城支所にあります。また、木津川市のホームページからもダウンロードできます。

所得税の確定申告をする方

所得税の確定申告とともに、税務署へ申告してください。

所得税の確定申告をしない方(給与所得のみで年末調整する方)

申告書に金融機関などから交付された「住宅取得資金に係る借入金の年末残高等証明書」に記載されている年末残高と必要事項を申告書に記入、押印の上、1月1日現在にお住まいの市区町村へ提出してください。

添付書類として「源泉徴収票」原本が必要です。

記載方法を相談される場合は、税務課が開催する申告会場(広報2月号に掲載予定)に、「源泉徴収票」原本、「住宅取得資金に係る借入金の年末残高等証明書」コピー、「認印」を持参してください。

平成21年度分の申告期限は平成21年3月16日(月)です

税務課 75-1203



農業を営んでおられるみなさんへ

農業委員会委員選挙人名簿の登載申請をお忘れなく

農業委員会委員選挙人名簿は、有権者からの申請に基づいて、毎年1月1日現在でその選挙資格を調査し、作成することとなっています。

申請用紙は、各地域の実行組合長さんから配布されますので、必要事項を記入し、1月9日(金)までに農政課または実行組合長さんに提出してください。

農業委員会委員選挙人名簿は、この申請書に基づいて作成されますので、提出されない場合は選挙人名簿に登録されません。

この名簿に名前が載っていないと、選挙になったとき投票することができません。

対象 次のすべてに該当する方

- ・木津川市に住所のある方
- ・満20歳以上の方(平成元年4月1日以前に生まれた方)
- ・10アール以上の農地につき耕作の業務を営む方、またはその方の同居の親族または配偶者(同居の親族または配偶者については、年間おおむね60日以上耕作の業務に従事する人であること)

問合せ 申請書が届かない方や、その他詳細については下記へ問い合わせください。

農業委員会事務局 75-1220 農政課内)
選挙管理委員会(75-1207 総務課内)



平成21年度 合併浄化槽設置整備補助金の申込受付について

木津川市では、生活排水による水質汚濁を防止し、住みよい環境づくりを進めるために、合併処理浄化槽の設置費用を補助しています。合併処理浄化槽とは、台所や風呂、洗濯等の家庭雑排水とトイレのし尿汚水をきれいな水にして放流する施設です。

なお、し尿汚水のみを処理する「単独処理浄化槽」の設置は現在認められていません。

申込資格 本市に居住する個人で、平成21年度内に合併処理浄化槽を確実に設置できる人。
(確実に設置できる人に限る)

申込締切日 平成20年12月26日(金)

補助金額(参考:平成20年度実績)

規模	一般地域	特定地域
5人槽	332,000円	532,000円
7人槽	414,000円	614,000円
10人槽	548,000円	748,000円

特定地域とは下水道事業の計画区域以外の地域です。

左記補助金額は平成20年度の金額です。国・府・市の予算編成により変更される場合があります。また、来年度予算の都合上、この申込で補助金の交付を確約するものではありませんのでご了承ください。

補助の対象(下記のすべてに該当する場合)

- ・自宅に設置する合併処理浄化槽であること
- ・処理対象人数が10人槽以下の合併処理浄化槽であること
- ・市が定める要綱に適合した資格を持つ者が工事をおこなうこと
- ・設置場所(自宅)が下水道事業計画による制限を受けないこと(詳細は問い合わせください)

次の場合は補助金を受けられません

- ・浄化槽法、建築基準法に基づく届出をしないで設置した場合
- ・事業所など、事業活動をおこなうところに設置する場合
- ・販売目的で合併処理浄化槽付きの住宅等を建築、改築する場合
- ・事前に補助金申込をしないで工事をされた場合

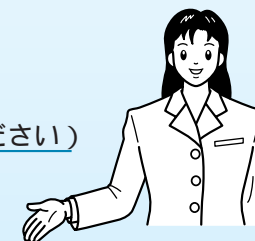

申込・問合せ まち美化推進課 75-1215

「グリーン購入」でゴミを減らし、地球温暖化を防ごう!

グリーン購入をご存じですか?「グリーン購入」とは品質や価格だけでなく環境を考え、環境負荷ができるだけ小さい製品などを、積極的に購入することです。みなさんもグリーン購入を実践し、地球環境を考えましょう。

- 1. ゴみの発生が少ない商品を選ぶ**(買い物から始めるエコ)
 - ・詰替用のシャンプー、洗剤
 - ・リユースのびん
 - ・包装の少ない商品
- 2. 地元産の食材を選ぶ**(輸送費の節減に)
 - ・野菜や果物
 - ・穀物やその製品
 - ・肉、野菜など
- 3. 省エネ商品を選ぶ**
 - ・冷蔵庫、エアコン - 省エネラベルを参考に
 - ・電球形蛍光灯など
- 4. 買い物袋を持参する**(マイバック)
- 5. その他のグリーン購入の例**
 - ・長く使える製品を選ぶ
 - ・リサイクル製品を選ぶ
 - ・エコマークのついた商品を選ぶ

廃食用油のリサイクルにご協力を

リサイクル研修ステーションでは、使用済みや賞味期限切れ天ぷら油などの食用廃油をゴミとしてではなく、廃食用油石けんや、バイオディーゼル燃料の原料(資源)とすべく回収しています。バイオディーゼル燃料は、軽油と比べ二酸化炭素の排出量を約10%削減します。ぜひご協力ください。

- ・回収できる油
菜種油、大豆油などの植物油
(賞味期限切れでも可)
- ・回収できない油
常温で固化するもの
天カスや水分などの不純物は取り除いてください。
- ・回収場所
リサイクル研修ステーション
「事務室」



まちの話題

障害のある方々への功績が認められ 日本身体障害者福祉大会で表彰

木津川市身体障害者協議会の井上篤子さんが、第53回日本身体障害者福祉大会(高知大会)において、社会福祉法人 日本身体障害者団体連合会(会長:小川榮一氏)より、多年にわたる、障害のある方々の福祉向上や権利擁護への功績に対して、表彰を受けられました。



学研木津南地区進出企業と環境保全協定 10月1日、エム・システム技研 10月17日、京都プレス工業

木津川市では、学研地区に立地する企業の最先端の研究活動と優良な住環境の保全を両立することを目的として、公害防止措置、廃棄物対策などの項目について、環境保全協定を締結しています。両社はともに州見台8丁目の学研施設用地に立地し、新製品の研究開発や製品の試験などを行う施設として活用されます。

また、この協定には、事故や災害時における報告義務や市の立ち入り調査権限も定めています。



株式会社エム・システム技研 京都プレス工業株式会社

木津小学校児童による壁画完成 10月6日、株式会社プロネット前にて

市内で自動車部品の製造をされている株式会社プロネット前に木津小学校児童による壁画が完成しました。「明るい癒しの空間」を作ろうと、「僕の夢・私の夢、きれいな街、楽しく、美しい地球」をテーマにした6年生全員の作品で、会社の環境理念である「自然と社会の共生」と「ピカピカ改善活動」の実現にふさわしい絵が描かれています。

株式会社プロネットと木津小学校(きっつCO隊)はともに、木津川市のアダプト・プログラムに登録され、ボランティアで周辺道路や公園の清掃活動に取り組み、地域の環境美化に尽力されています。

壁画は木津川堤防沿いの自転車道に面しており、散歩やサイクリングを兼ねて、ぜひ皆さんも見に行かれています。



世界にひとつだけの夢コンサート 10月20日、泉川中学校で芸術鑑賞会

宇治田原町在住のハープ奏者 内田奈織さんと、サクソス奏者の福井健太さんを招いて、泉川中学校で芸術鑑賞会がおこなわれました。内田さんも福井さんも海外や全国で活躍されている演奏家で、映画やドラマ、CMの音楽の演奏などもされているとのこと。

当日はハープのソロ演奏の後、ハープとサクソスの共演がおこなわれました。クラシックの名曲や、親しみのある曲などが演奏され、生徒たちは、美しい音色やアンサンブルを楽しみました。また、体験コーナーでは実際に数人の生徒が初めてハープに触れ、簡単な曲の演奏にも挑戦しました。



かわいい花を育ててください 10月23日、木津・相楽幼稚園で人権の花運動

園児たちが協力して花を育てることで、命の大切さや相手を思いやるやさしさなど、豊かな人権感覚を身につけてもらうことを目的におこなわれている「人権花の運動」。

この日は、市内の2つの幼稚園で、人権擁護委員の方から「人権」についての話を聞いたあと、水仙の球根がプレゼントされました。

園児たちによって植えつけられた水仙は、3月に花をつけ、高齢者施設などにプレゼントされます。



木津幼稚園 相楽幼稚園

大勢の聴衆を前に、力強く発表しました 山城地区(9月13日)、木津地区(11月3日)で少年の主張大会

青少年育成委員会の主催による「少年の主張」大会がおこなわれ、次の方が最優秀賞を受賞されました。おめでとうございます。(敬称略)

- ◆山城地区
 - 小学生の部 上粕小学校6年 井上紗希「裏の世界をなくすために」
 - 中学生の部 山城中学校2年 平野真由「つなげていきたい優しさ」
- ◆木津地区
 - 小学生の部 高の原小学校6年 中村孝宏「一人一人が幸せになる方法」
 - 中学生の部 木津第二中学校2年 倪 申瑋「同じ太陽の下で」

都市緑化推進運動ポスター コンクール結果

「緑の自然を大切に」「花いっぱいのに」をテーマにポスターを募集しました。(敬称略)

- ▶木津川市長賞
 - 木津第二中学校3年 山本真理乃
 - 木津川台小学校6年 立川 紗里
- ▶木津川市教育長賞
 - 木津川台小学校4年 加地 将真
 - 木津中学校3年 川岸 裕人
- ▶緑化協会理事長賞
 - 梅美台小学校3年 秋田佑里香
 - 木津第二中学校3年 牧井 香澄

遊び仲間・子育て仲間が集まって 10月25日、いずみホールでキッズフェスタ

木津川市内にある4つの子育て支援センター主催で、はじめて「キッズフェスタ」がおこなわれ、多くの子どもたちと、その保護者の方に参加いただきました。

会場となったいずみホールでは、さまざまな催しがおこなわれました。会場内では、子育てに関する展示や、お楽しみコーナーが設けられました。また、広場の「ふれあい動物園」では、子どもたちがロバや、ウサギ、アヒルなどの動物たちに餌をあげることができ、子どもたちの笑い声で、にぎわっていました。

また、午後からは、「ふれあいコンサート」が開かれるなど、盛りだくさんの内容で、参加された方は大人も子どもも秋の一日を満喫していました。



木津川市人権擁護啓発ポスターコンクール結果 (応募総数344点)

木津川市人権啓発協議会では、基本的人権について一層理解を深め、人権意識の精神を養うことを目的にポスターを募集しました。

◆特別賞

- 木津川市長賞
 - 南加茂台小学校2年 宮本 柊
 - 泉川中学校3年 三輪 桜子

- 木津川市教育委員会教育長賞
 - 木津小学校5年 宝田 莉奈
 - 泉川中学校2年 竹内 絢香

- 木津川市人権啓発協議会長賞
 - 恭仁小学校5年 金辻賢太郎
 - 泉川中学校1年 植村 宥勝

- 木津川市校・園長会長賞
 - 相楽台小学校5年 関本 亜純
 - 木津中学校3年 八神 結貴

- 木津川市PTA連絡協議会長賞
 - 梅美台小学校3年 秋田佑里香
 - 山城中学校1年 矢島 里菜

- ◆優秀賞
 - 小学生の部
 - 相楽小学校1年 大隈 琴葉
 - 加茂小学校5年 星加 陸
 - 加茂小学校5年 新子 春花
 - 加茂小学校5年 山本 悠花
 - 相楽台小学校6年 星出 優子
 - 中学生の部
 - 木津第二中学校1年 清水 夏実
 - 木津第二中学校2年 溝口李里子
 - 泉川中学校3年 松下 菜由
 - 山城中学校3年 谷川 美鈴
 - ◆佳作
 - 小学生の部
 - 州見台小学校3年 川勝 花梨
 - 木津小学校5年 小西 蒼紘
 - 上粕小学校6年 大村紗奈恵
 - 棚倉小学校6年 中西 愛
 - 高の原小学校6年 大内 優奈
 - 中学生の部
 - 山城中学校1年 山守 紗世
 - 木津第二中学校2年 多郷 友里
 - 木津中学校3年 生澤 太基
- ※入選された全作品は、木津川市のホームページに掲載しています。

世界人権宣言60周年



多くの尊い人命が奪われ、人類に大きな惨禍をもたらした第二次世界大戦への反省から、国際連合は、昭和23年12月10日、第3回総会において「世界人権宣言」を採択しました。平成20年は、採択以来60周年の節目の年に当たります。

世界人権宣言は、その前文で「人類社会のすべての構成員の固有の尊厳と平等で譲ることのできない権利とを承認することは、世界における自由、正義及び平和の基礎である」とし、人権及び自由を尊重し確保するため、「すべての人民とすべての国とが達成すべき共通の基準」として公布されました。

「すべての人間は、生まれながらにして自由であり、かつ、尊厳と権利とについて平等である。人間は、理性と良心とを授けられており、互いに同胞の精神をもって行動しなければならない(第一条)」「すべて人は、人種、皮膚の色、性、言語、宗教、政治上その他の意見、国民的若しくは社会的出身、財産、門地その他の地位又はこれに類するいかなる事由による差別をも受けることなく、この宣言に掲げるすべての権利と自由とを享有することができる(第二条1)」と述べ、第二条2以下全30条の中で、市民的及び政治的権利並びに経済的、社会的及び文化的権利等についてうたっています。

世界人権宣言は、条約のような法的拘束力を持ちませんが、普遍性と道義性のある国際社会の基準的文書として認められ、世界の国々で大切にされています。

「現在までに360以上の言語に翻訳されている世界人権宣言は、世界でもっとも広く翻訳されている文書でもあります。このこと自体、その普遍性と影響力を物語る事実といえましょう。宣言は、多くの新興独立国や新興民主国の憲法に着想を与えました。... 誰でもどこでも、こうした権利を知り、理解し、享受できるようにすることで、人権を日常的な現実とすることは、私たちの責務です。... 世界人権宣言採択60周年は私たちすべてにとって、宣言のビジョンを実現する決意を新たにできる機会です。」と潘基文(パン・ギムン) 国連事務総長は「世界人権宣言60周年記念特別版」のはしがきで述べています。

知られない人権は守られないという言葉があります。世界人権宣言に書かれている大切な内容も例外ではありません。もし、自分を含め、すべての人がどのような権利や自由を持つのかを知らないと、自分自身の人権が侵害されても気づかなかつたり、自分が、他の人の尊厳や権利をふみにじる人権侵害の加害者になってしまうおそれがあります。

私たちもこの機会に、世界人権宣言についての理解を深め、宣言の精神とその意義を改めて確認したいものです。そして、私たち一人ひとりが、お互いにかけてあげられない存在であることを認識し、様々な人権課題の解決と人権文化の構築に向け、できることを考えて、身近なところから取り組んでいきましょう。

放置自転車をなくす標語が決まりました

木津川市では、放置自転車対策として、JR加茂駅、JR木津駅、近鉄木津川台駅、近鉄高の原駅周辺などを自転車等放置禁止区域に指定して、駅利用者や歩行者が安全に通行できるよう、また都市景観を損なわないよう随時パトロールをして、警告札などの取り付けをおこなっているところですが、なかなか放置自転車がなくなる状況です。こうした状況をふまえ、さらに、放置自転車等をなくしていくため、この問題をより広く市民に訴えることや青少年の交通安全マナーの向上を目的に、市内中学校を対象に標語を募集しました(応募総数24点)。

なお、入賞作品など、応募いただいた標語は、駅前などの啓発看板に活用していく予定です。

入賞

- | | | |
|--------------------------------|---------|--------|
| 最優秀賞 「自転車もルール、マナーあるんです」 | 山城中学校3年 | 栗生麻由さん |
| 優秀賞 「本当にそこに置いていいのか自転車を」 | 山城中学校2年 | 岸畑敦也さん |
| 「放置されたあなたの自転車泣いてるよ」 | 山城中学校2年 | 井上明音さん |
| 佳作 「放置した自転車誰がかたづける」 | 山城中学校1年 | 太田一徳さん |

問合せ 総務課 行政係 ☎75-1200

まちの話題

木津川市“秋の3大まつり”

加茂まつり、やましろまつり、木の津まつり

木津川市加茂まつり

10月25日と26日に開催された木津川市加茂まつりでは、歴史を感じられる恭仁京跡をメイン会場に、3会場でステージ・市講演会・茶会など多彩な催しがおこなわれ、2日間で約30,000人の方が秋の加茂を満喫されました。



木津川市やましろまつり

秋晴れに恵まれた11月1日・2日の2日間、木津川市やましろまつりでは、新鮮野菜の朝市から各種団体の大バザール、フリーマーケットなどの出店が並び、お楽しみ抽選では長い行列が。館内では、文化協会のオンステージやお茶席などでにぎわいました。2・3日には森林公園でも催しがあり、約8,000人の方たちが2日間を楽しみました。



木津川市木の津まつり

11月1日と2日の2日間、秋晴れに恵まれた木津川市木の津まつりは、産業祭・文化祭・健康まつりなどに約15,000人の方が訪れました。ミニSL、講演会、出展などの催しがおこなわれ、木の津まつりを満喫していただくことができました。



京都府明るい選挙啓発ポスターおよび標語の審査結果

明るい選挙啓発ポスターは、京都府内で2,064点、標語については1,183点の応募があり、木津川市では次の方が入選されました。(敬称略)

啓発標語

優秀賞

山城中学校2年 奥野 健太郎
『この一票 ぼくの未来の 宝もの』

啓発ポスター

入選

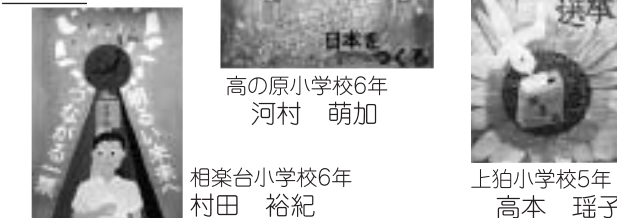

高の原小学校6年 河村 萌加

相楽台小学校6年 村田 裕紀

上粕小学校5年 高本 瑠子

佳作



泉川中学校2年 山本 有望

棚倉小学校5年 谷 鈴薫



泉川中学校1年 三好 健司

木津小学校3年 森村 怜子

木津中学校3年 中西 麻友

便利で利用しやすいバスを目指して

11月1日・4日、コミュニティバス社会実験開始

市内の公共交通ネットワークのあり方を考える「木津川市地域公共交通総合連携協議会」での検討を踏まえ、11月から、加茂地域と山城地域でバス路線を再編して運行する社会実験を開始しました。この社会実験で、加茂地域では、従来の6路線を9路線に分割し、運行日と本数を増やし、JR加茂駅で木津方面の列車に乗り継ぎやすいダイヤとしています。

また、山城地域では、JR木津駅まで延長し、新たにバス停を設置し、増便しています。運賃は、加茂地域の当尾線のみ200円～400円の区間制で、他は200円均一となっています。みなさんも市内でのお出掛けに便利になったコミュニティバスをぜひご利用ください。



私のしごと館

家族体験メニュー

日程などの詳しい内容は、ホームページまたは、下記の間合せで確認ください。(URL <http://www.shigotokan.jp/>)

家族体験メニュー	定員	体験料金	その他
NEW!! 大工の仕事体験	10組/回	1,000円/組	
NEW!! 干支の色紙を作ろう	50組/日	500円/組	12/7のみ
NEW!! パーティーヘアメイクをしよう	18組36人/回	500円/組	12/21のみ
NEW!! 3Dソフトを体験しよう	6組12人/回	300円/組	
NEW!! ミニTシャツをデザインしよう	50組/日	500円/組	
NEW!! くるみボタンで髪飾りを作ろう	特になし	300円/人	
NEW!! 版画で年賀はがきを作ろう	6組12人/回	300円/組	
NEW!! キャンドルホルダーを作ろう	15組30人/回	1,000円/組	
NEW!! オリジナルカードを編集しよう	36組/日	300円/組	
NEW!! メタルクリスマスツリーを作ろう	3組6人/回	1,500円/組	
NEW!! クリスマスクッキーを作ろう	12組/回	600円/組	
NEW!! ギフトのラッピングをしよう	6組12人/回	500円/組	
NEW!! デラックスフラワーアレンジメント	6組12人/回	1,000円/組	
NEW!! フラワー子ども体験	8人/回	500円/人	12/7のみ
NEW!! デラックスリカちゃんをクリスマスラッピング	100組/日	1,500円/組	
リカちゃんの髪をカットしよう	12組24人/回	500円/組	12/6・13・20は8組
宇宙のしごとを体験しよう	5組10人/回	300円/組	
織り体験をしよう	6人/回	300円/人	
ロンググラスを作ろう	15組30人/回	300円/組	
組みひもストラップを作ろう	4人/回	300円/人	
チョコマドレーヌを作ろう	12組/回	600円/組	



1組は保護者(高校生以上)1人と子ども(5歳以上)1人です。
 家族体験は先着順で、予約は開催日の30日前から7日前までの受け付けです。
 当日受付のみの体験もあります。
 [エントランスなどで開催時間の15分前まで受け付けします(受付時間、場所が異なる体験もあります)]
 申込・問合せ 私のしごと館 家族体験予約係(火~日曜日 午前10時~午後5時)
 98-6121 Fax98-6202

けいはんな記念公園

☆庭園クリスマス☆

期間 12月20日(土)~24日(水) 午前9時~午後8時
 ところ けいはんな記念公園 水景園
 参加費 庭園入園料のみ 注文は別に料金必要

庭園クリスマスライトアップ

とき 12月20日(土)~24日(水) 日没~午後8時
 ところ 水景園

よるのこうえんしゃしん展

とき 12月20日(土)~24日(水)
 ところ ギャラリー月の庭

問合せ けいはんな記念公園管理事務所(93-1200)
 参考 通常の開園時間:午前9時~午後5時
 通常の入園料:一般200円、小中学生100円
 URL <http://www.keihanna-park.jp>

星空カフェ ~クリスマススペシャル~

とき 12月20日(土) 午後6時~8時
 ところ 観月楼屋上デッキ

クリスマスコンサート1 ~音楽クリスマス~

とき 12月21日(日) 午後4時~5時ごろ
 ところ 観月楼地階ホール

クリスマスコンサート2

~おはなしとベルとチャイムの演奏会~

とき 12月23日(祝・火) 午後1時30分~3時
 ところ 観月楼地階ホール

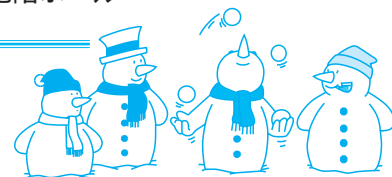

学研都市インフォメーション

Kansai Science City Information

けいはんなプラザ

京都府警察音楽隊「ふれあいコンサートin精華」

とき 12月14日(日)
 開演 午後2時(開場 午後1時30分) **無料**
 ところ けいはんなプラザ「メインホール」
 曲目 第1部シンフォニック&ドリルステージ
 NHK大河ドラマ「篤姫」テーマ曲、「天国と地獄」序曲 ほか
 第2部ふれあい・ステージ
 見上げてごらん夜の星を、アニメ曲メドレー ほか
 出演 音楽隊、カラーガード隊、シンボルマスコット
 「キョッピー」
 その他 入場整理券が必要です。約1か月前から木津・宇治・城陽・田辺・八幡の各警察署、駐在所、交番においています。
 駐車場 無料
 主催 京都府警察本部
 問合せ 京都府警察本部
 広報応接課広報係 075-451-9111



ピアノデュオ・コンサート

2台のピアノが織りなすメロディのかけ合いの美しさ、重厚感など魅力満載!演奏者による解説つきで、カワイイと思われるがちなクラシック音楽の世界へ楽しく誘います。
 とき 12月13日(土) 開演 午後7時(開場 午後6時30分)
 ところ けいはんなプラザ「メインホール」
 曲目 ミヨウ:スカラムーシュ
 エルガー:愛の挨拶
 ラフマニノフ:組曲第2番 ほか
 出演 藤本直子・小野聡子
 中山夕子・小石美香
 料金 (全席自由)
 前売1,000円
 当日1,500円
 駐車場 無料
 主催 Primary(プライマリー)
 問合せ Primary(プライマリー)小野 0742-43-6006



藤本直子・小野聡子 中山夕子・小石美香

けいはんなプラザ・プチコンサート

けいはんなプラザ・アトリウムロビーにて毎週水曜日、カジュアルなコンサートをおこなっています。若手音楽家のみずみずしい音楽をごゆっくりとお楽しみください。
 12月3日 デュオコンサート
 ~サクソフォンとピアノのきらめき~
 曲目:イトゥラルデ/チャルダッシュ ほか
 出演:大神智絵(サクソフォン) 川浦千恵(ピアノ)
 12月10日 Xmas ランチタイム コンサート
 曲目:ヘンデル/ヴァイオリンソナタ 第4番 ほか
 出演:青木聡子(ヴァイオリン) 市川麻里子(ピアノ)
 12月17日 尾崎屋真友&久保美緒デュオコンサート
 ~煌めく愛のひととき~
 曲目:F.プーランク/愛の小径 ほか
 出演:尾崎屋真友(フルート) 久保美緒(ピアノ)
 12月24日 クリスマスコンサート ~くるみ割り人形~
 曲目:チャイコフスキー/くるみ割り人形 ほか
 出演:溝田あゆち(ピアノ) 溝田 薫(ピアノ)

問合せ プチコンサート実行委員会 95-5105

花空間けいはんな

教室

ハンギングバスケット入門講座

とき 12月14日(日) 午前10時30分~正午
 料金 3,000円
 定員 20人
 内容 冬のハンギングバスケット作り
 講師 花空間けいはんな職員

迎春寄せ植え教室

とき 12月21日(日) 午前10時30分~正午
 料金 2,500円
 定員 20人
 内容 迎春の寄せ植え
 講師 花空間けいはんな職員

月例家庭菜園教室

とき 平成21年1月25日(日) 午前10時50分~正午
 料金 無料
 定員 なし
 内容 手軽な野菜作り
 講師 花空間けいはんな園長

展示会・作品展・イベント名

イベント名	とき	内容
マンガ展	12月5日(金)まで	日本漫画家協会会員のユニークな作品展
ユメミ・もぎとりセール	12月6日(土)~7日(日)	アンティーク雑貨の蚤の市



入園料 おとな500円(70歳以上半額)、子ども250円
 問合せ 花空間けいはんな(精華町北稲八間大路84)
 93-0811 Fax93-0998
 URL <http://homepage2.nifty.com/hanakukan/>
 休園日 木曜日(祝日の場合は翌日)、12月28日~1月4日
 開園時間 11月~2月は午前9時~午後4時
 その他・教室・講習会などの申し込みは1か月前から受け付けます。
 ・全ての教室・講習会には講習料以外に入園料が必要です。



森脇宏の絵てがみ展

～こんな便りを貰いたい こんな賀状を出したい～
「水彩と絵てがみ教室」受講生のみなさんの作品も
展示します。ぜひご覧ください。 **無料**

教室体験

とき 12月6日(土) 午後1時～2時30分
定員 10人(先着順)
申込 いずみホールへ。

展示会

とき 12月6日(土)～14日(日)
午前9時～午後5時(月曜休)
出陳 森脇宏と受講生の作品です。



いずみホール「クリスマス子供映画会」

ちょっと古い怪獣映画と、かわいい動画の予定です。
とき 12月24日(水) 午後1時30分～ **無料**

加茂プラネタリウム館

★一般投影「冬の星空案内」

土・日・祝、12月26日、1月6日・7日

当日先着順 約60分 80席

午前10時30分 午後1時30分 午後3時

【一般投影中止日】

12月20日の午前、12月23日、12月28日～1月4日

★団体予約投影

(12月24日までと、1月9日以降の火・水・金)

10人以上で10日前までに予約ください。

料金	3歳～小学生	中学生	大人
市内	無料	300円	500円
市外	200円	300円	500円

その他 小学生以下は保護者同伴でお願いします
申込・問合せ 加茂プラネタリウム館(76-7645)
午前9時～午後5時
(定休:月・木曜、祝日の場合は翌日)

いずみホール GUIDE

日	月	火	水	木	金	土
1	2	3	4	5	6	
7	8	9	10	11	12	13
14	15	16	17	18	19	20
21	22	23	24	25	26	27
28	29	30	31	1	2	3
4	5	6	7	8	9	10



いずみホール(中央交流会館)
72-8800[月曜日休館]

いずみホール『クリスマス子供大会』

～今年もいずみホールで楽しいクリスマス～
とき 12月21日(日) **無料**
午後1時30分～3時30分頃(開場:午後1時)

- 内容 (1) 木津高等学校吹奏楽部の皆さん
(2) 朗読サークルこだまの皆さん
(3) 日本舞踊光香和光社中の皆さん
(4) 南陽高等学校マジック部OBの皆さん
(5) 楽しいゲーム

申込 事前申し込みは必要ありません。
お問い合わせでご参加ください。
その他 小学生までのみなさんに素敵なプレゼントも
用意しています。(先着150人)



★サンタさんがやってくる

とき 12月23日(祝・火) 1回90分・3回公演
(1) 午前10時 (2) 午後1時15分
(3) 午後3時30分

- 内容 たのしい人形劇
佛教大学児童文化活動グループ「どんぐり」
プラネタリウム「クリスマスの星空」
サンタ&スノーマンの着ぐるみも登場!
クリスマスミニコンサート
音楽ユニット「ロハス・ノーツ」

定員 80席×3回(先着順)
参加費 通常料金
申込 12月6日～直接または電話で加茂プラネタリウム館へ。

その他 小学生以下は保護者同伴
主催 教育委員会



木津川音楽芸術協会 クリスマスコンサート

～ Christmas concert 2008 ～
とき 12月20日(土)
開場 午後1時
開演 午後1時30分
ところ 加茂文化センター
「あじさいホール」
参加料金 大人 1,000円
高校生以下 500円
曲目 クリスマスソング、オペラをもっと楽しもう、
打楽器アンサンブル「くるみ割り人形」、
ピアノ連弾「子供のあそび」/ピゼー、
日本の歌「ふるさと」「春の小川」他
主催 木津川音楽芸術協会
後援 木津川市、教育委員会
問合せ 田村 76-4934、高原 76-6384



加茂文化センター GUIDE

日	月	火	水	木	金	土
1	2	3	4	5	6	
7	8	9	10	11	12	13
14	15	16	17	18	19	20
21	22	23	24	25	26	27
28	29	30	31	1	2	3
4	5	6	7	8	9	10



加茂文化センター(あじさいホール)
76-4611[月曜及び祝日の翌日休館]

第7回 木津川市加茂文化教室発表会・作品展

加茂文化センターの文化教室では、2年に1回受講生の方の発表会と作品展を開催しています。今年も日頃の練習の成果をホールの舞台上で発表します。講師による特別演奏もありますので、ぜひご覧ください。
また、作品の展示ではチャリティーバザーや体験会もおこないます。 **無料**
舞台発表 12月14日(日) 午前9時45分～午後4時30分
作品展 12月12日(金)～14日(日)
午前10時～午後5時 最終日午後4時まで

- ・トールペイント、チャリティーバザー & 体験会 13、14日午前10時～正午、午後1時30分～3時30分
- ・絵手紙体験会 14日午前10時～正午

ところ 加茂文化センター
内容 フラダンス、フルート、初めてのアコースティックギター、ドラム、ポピュラーピアノ、個人ピアノ、幼児グループ音楽教室、トールペイント、パッチワークキルト、絵手紙、楽しい水彩画、子どもアトリエ
内容は変更することがあります。

主催 教育委員会
問合せ 加茂文化センター 76-4611



昨年の文化教室発表会・作品展

土曜ふれあいロビーコンサート

～ 12月の予定 ～ **無料**

ピアノ独奏
とき 12月6日(土) 正午～
出演 岡田 真有子
曲目 2つのアラベスク/ドビュッシー
ノクターン作品62第2番/ショパン ほか

ところ 加茂文化センター1階「ロビー」
主催 教育委員会
都合により公演内容の一部が変更になる場合があります。

アスピアやましろ GUIDE

日	月	火	水	木	金	土
1	2	3	4	5	6	
7	8	9	10	11	12	13
14	15	16	17	18	19	20
21	22	23	24	25	26	27
28	29	30	31	1	2	3
4	5	6	7	8	9	10



アスピアやましろ(山城総合文化センター)
86-5851[月曜日休館]

アスピアカルチャー教室

～クリスマス特別講座～
アスピアカルチャー教室「ちょっと素敵なビーズアクセサリー」では、クリスマスモチーフにした特別講座をおこないます。
今年のクリスマスは手作りで楽しみましょう。
「ちょっと素敵なビーズアクセサリー」
クリスマスリース
...ビーズステッチ(針と糸)で作ります
クリスマスツリー
...かぎ針でワイヤーをアフガン編みします
(いずれもペンダントトップ・ブローチ・卓上などの飾りに使えます)

とき 12月12日(金) 午前10時～正午
ところ アスピアやましろ「和室」
講師 三宅 裕子氏
受講料 1,500円
材料費 2,000円(好きな1作品を作ります)
定員 10人
申込 12月9日までに、受講料を添えてアスピアやましろへ。

木津警察署ホットメッセージコーナー

ストップ・ザ・振り込め詐欺

～振り込め詐欺被害が急増しています～

今年に入り、京都府下の振り込め詐欺被害の認知件数は、前年同期を大きく上回っています。木津署管内の手口では、架空請求詐欺や融資保証金詐欺の被害が大半を占めています。犯人らの犯行手口は複雑、巧妙化しています。

被害に遭わないよう、家族や近所の人たちと話し合うなど、騙されないよう、注意してください。

	認知件数(9月末)		被害額(9月末)	
	平成20年	平成19年	平成20年	平成19年
京都府下	259件	140件	約28,100万円	約16,400万円
木津署	10件	10件	約4,500万円	約1,100万円

(注)被害金額は、実数の概数(10万単位以下切り捨て)を示したものです。

【オレオレ詐欺】

被害者は? ※約7割が女性
70歳以上が約7割

防犯のポイント?

- ①かかってきた番号を再確認
- ②振り込む前に本人等と連絡を

【架空請求詐欺】

被害者は? ※約6割が女性
40歳が多く、次いで20歳代

防犯のポイント?

- ①相手方の番号には連絡しない
- ②慌てず家族・警察などに相談

【融資保証金詐欺】

被害者は? ※約6割が男性
40～50歳代が約5割

防犯のポイント?

- ①金利融資は甘い罠
- ②振り込む前に警察に相談を

【還付金等詐欺】

被害者は? ※約6割が女性
50～70歳代の中・高年者が約8割

防犯のポイント?

- ①官公庁は、還付金手続きでATM操作を指示しない
- ②振り込む前に官公庁に連絡を

慌てない!
一人で判断しない!
誰かに相談する!



相楽地域安全連絡会議 URL <http://www.souraku-anzen.net/>



消防News

暖房機器の使用について

これからの寒い季節、暖房機器は生活の必需品です。しかし電気ストーブ、石油ストーブ、石油ファンヒーターなどの種類を問わず、使い方を誤ると事故や火災の原因になります。危険な使い方をしていないか、もう一度チェックしてみましょう。

洗濯物を上に干していませんか? カーテンの近くで使用していませんか?

乾燥した洗濯物が落下して燃え、火災に至る危険があります。また、ひらひらと舞うカーテンも火が燃え移る危険があります。

スプレー缶・カートリッジボンベを近くに置いていませんか?

スプレー缶の多くには、LPGなどの可燃性ガスが使われています。暖房機器の近くにスプレー缶を置くと、熱で缶の中身が膨張、破裂して、漏れたガスに引火します。爆発燃焼で負傷したり、火災に至ることもあります。スプレー缶だけでなく、カセットコンロに使うカートリッジボンベも同様です。一見頑丈そうに見えますが、暖房機器の熱で破裂してしまいます。

給油は火を消してからおこなっていますか?

石油ストーブ、石油ファンヒーターの火を点けたまま給油をすると、カートリッジタンクを戻そうとした時に灯油が漏れて引火し、火災に至る危険があります。

就寝時に消火していますか?

自動的に電源が切れたり消火してくれるタイマー機能があると安心しがちですが、寝返りを打った際に布団が接触して過熱、火災に至る危険があります。



相楽中部消防組合消防本部 ☎72-2119 URL <http://www.sourakuchubu119-kyoto.jp/>

図書館だより

LIBRARY INFORMATION

日	月	火	水	木	金	土
1	2	3	4	5	6	
7	8	9	10	11	12	13
14	15	16	17	18	19	20
21	22	23	24	25	26	27
28	29	30	31	1	2	3
4	5	6	7	8	9	10

印は全館休館日です。
印は山城図書館のみ休館日です。
山城図書館は祝日開館

中央図書館 ☎72-2980

加茂図書館 ☎76-6466

開館時間 平日/午前10時～午後6時
土・日/午前10時～午後5時

加茂図書館南加茂台分室 ☎76-5959

山城図書館 ☎86-5001

貸し出し 図書/10冊まで(うち視聴覚資料2点まで)
期間/2週間

蔵書検索は、木津川市立図書館ホームページ URL <http://library.city.kizugawa.lg.jp> を利用ください。

新しくはいた本(加茂図書館)

一般書

おひとりさまの「法律」

中澤まゆみ 著 小西輝子 法律監修

法律は武器にも凶器にもなります。法律を強い味方につけて老後も乗りきりましょう。葬儀や相続、離婚、お金、病気などの問題を当事者の目線から解説した「おひとりさま」を強力にサポートする本です。

ガリレオの苦悩 東野圭吾 著

「悪魔の手」と名乗る者から、警察と湯川に挑戦状が届く。事故に見せかけて殺人を犯しているという彼に、天才科学者・湯川が立ち向かう。

5作品を収録した「ガリレオ」シリーズの短編集。

児童書

ちびうさクリスマス! ハリー・ホース 作 千葉茂樹 訳
サンタうさぎに、ほしかった真っ赤なそりをもらったちびうさは、さっそく、ともだちにみせびらかして大いばり。わがままでやんちゃなちびうさはみんなとなかよくあそべるかな?

きになるともだち 内田麟太郎 作 降矢なな 絵
キツネがつれてきた新しいともだち、ヤマネ。オオカミはひと目たたとたん、かわいいヤマネが気になってしかたありません。ともだちはともだちでも「きになるともだち」ってなんだろう?

おれたち、ともだちシリーズ第9弾です。

クリスマス会 ~サンタさんがやってくる!~

とき 12月20日(土) 午後2時～3時

ところ 中央図書館2階「視聴覚室」

出演 朗読サークル「こだま」

対象 市内にお住まいの方

小学生未満の方は保護者同伴をお願いします。

定員 100人(先着申込順)

申込 12月6日 午前10時から直接中央図書館へ。

電話・郵送での受付はおこないません。



いずみ写遊会写真展

いずみホールを中心に活動している写真仲間による展示会です。

風景を中心とした美しい写真をお楽しみください。

とき 12月6日(土)～13日(土)

(初日は午後1時から、最終日は午後3時まで)

ところ 中央図書館 2階「展示ホール」

出展者 いずみ写遊会のみなさん

中央図書館

土曜シアター

『おちゃめなふたご』

クレア学院物語

とき 12月13日(土)

午後2時～3時15分

(開場 午後1時45分)

ところ 中央図書館「視聴覚室」

ホリデーシアター

『プーさんのメリークリスマス』

とき 12月21日(日)

午後2時～3時

(開場 午後1時45分)

ところ 中央図書館「視聴覚室」

おはなし会

絵本・紙芝居のよみきかせ

(朗読サークル「こだま」)

とき 12月6日・27日(土)

午前10時30分～正午

加茂図書館

おはなし会(おはなしポケット)

とき 12月7日(日)

午前10時30分～11時

Xmasおたのしみ会(おはなしポケット)

絵本・よみきかせ・音楽演奏・手遊びなど

とき 12月21日(日) 午後2時～

内容・絵本「サンタさんからきたてがみ」「もりのくまさん」

・ハンドベル演奏 ほか



山城図書館

おはなし会

「ふゆ」のおはなし

とき 12月6日(土) 午前11時～

「クリスマス」のおはなし

とき 12月20日(土) 午前11時～



潜在看護師研修

無料

看護師の免許を持っているけれど、就業されておられない方を対象に、研修会を開催します。「免許はあるけど、ブランクのため技術が不安」、「いろんな事情で今は働いていないけれど勉強したい」という方、ぜひ参加ください。

と き 平成21年1月8日(木)
午前9時30分～午後3時
1月9日(金)
午前9時30分～午後3時30分



ところ 国立病院機構 南京都病院
対象・看護師免許もっているが働いていない方
・臨床経験がない、ブランクがあって不安な方
内容・感染予防の基礎知識と実際
・医療安全管理の最新の情報
・医療機器の取扱いの基本と注意点
・標準化された口腔ケアシステムの実際
・キャリアアップを支援する現行教育の現状
申込・問合せ 12月26日までに、電話、Fax、メールで下記まで。
〒610-0113 城陽市中芦原11
国立病院機構 南京都病院 担当：平古場、岡田
52-0065 Fax55-2765
E-mail:kang-b2@mkyoto.hosp.go.jp

臨時職員の登録募集

職種・税務課における事務の補助
(期間：平成21年1月15日～5月15日)
・保育士または保育員(保育士資格または幼稚園教諭免許をお持ちの方)
・児童クラブ指導員
応募資格 63歳未満の方
待遇 木津川市臨時職員取扱規程によります。
申込 申込書に必要事項を記入の上、履歴書(写真添付)・資格証の写を提出ください。
問合せ 人事秘書課 人事係(75-1234)
その他・申込書、履歴書は人事秘書課の窓口にあるほか、木津川市ホームページからダウンロードしていただけます。
・採用は、必要に応じて登録者の中から面接をおこない決定します。

キッズ！初級和太鼓教室

～心いきいき！弾むよ！どんどこ～

みんなで楽しく和太鼓をしたい方、基礎から指導します。
と き 平成21年3月(第1・4土曜日)、4月(第2・4土曜日)、5月(第2・4土曜日)
午前9時30分～11時(幼稚園児～小学生6年生)
午後2時～午後3時30分(中学1年生～高校3年生)
ところ 東部交流会館
募集人数・料金
幼稚園児～小学生6年生 15人(1,500円/月2回)
中学1年生～高校3年生 10人(2,000円/月2回)
その他・別途バチ代(1,600円)が必要となります。
・タオル、水を持参し、身軽な服装で参加ください。
・練習日は変更になる場合があります。
・5月以降の練習日については、別途連絡します。
申込・問合せ 1月31日までに、電話またはE-mailで郵便番号・住所・氏名・学年・電話番号を下記へ。
財団法人日本太鼓連盟公認指導員 岡田 博勝
090-8379-3071
E-mail:cdh55100@par.odn.ne.jp

木津川市成人式のお知らせ

と き 平成21年1月12日(月・祝)
加茂地区・山城地区にお住まいの方
午前11時～
木津地区にお住まいの方
午後1時～
ところ アスピアやましろ「グリーンホール」
対象 昭和63年4月2日～平成元年4月1日生まれの方
その他・木津川市で住民登録をされている方には案内を送付します。
・市外にお住まいの方で参加を希望される場合は社会教育課へ問い合わせください。
問合せ 社会教育課生涯学習係 75-1233

成人の誓い発表者等を募集しています

新成人の方で、成人式の式典中、「成人の誓い」を発表していただく方と、記念品を代表して受け取っていただく方を募集しています。
ご希望の方は、12月19日までに社会教育課へ申し込みください。
なお、申込者多数の場合は抽選により決定させていただきます。

物品・役務の供給等指名願いの受付について

平成21年度の物品・役務の供給等の一般競争(指名競争)入札参加資格審査申請書(指名願い)を受付けます。定期審査年ですので、現在資格を有している方も申請が必要になります。木津川市との間で契約を希望する方は、資格審査を受けてください。
また、建設工事については追加審査年、コンサルタント業務については定期審査年です。
受付期間 平成21年2月2日～27日
申請様式 各々の分野別参加資格審査申請の手引きを参照ください。
手引きの入手方法 ・木津川市ホームページからダウンロードしてください。
・ダウンロードできない場合は、指導検査課で有償配布します。
問合せ 指導検査課契約検査係 75-1224

(財)山城町公園緑化協会臨時職員募集

仕事の内容 JR棚倉・上粕駅に係る業務
(乗車券類等の発売、券売機管理、駅構内等の清掃など)
勤務時間 午前10時45分～午後7時45分
募集人数 若干名
応募資格 昭和18年4月2日から昭和33年4月1日の間に生まれた方で、健康で働く意欲のある方。土曜・日曜・祝日・年末年始も勤務可能な方。
申込 12月2日～26日 午前8時30分～午後5時(休館日を除く)に、申込書に添付書類を添えて財団法人山城町公園緑化協会事務所(山城総合文化センター内)へ直接提出してください。
申込書は協会事務所にあります。
試験日 平成21年1月下旬予定(申込者には事前に通知します)
採用予定日 平成21年3月1日
問合せ 応募方法や賃金など、詳しくは(財)山城町公園緑化協会(86-5851)へ。

木津児童館 料理教室(クリスマスケーキを作る)

～育てよう 一人ひとりの人権意識～
と き 12月24日(水) 午後1時30分～
ところ 木津児童館
対象 市内にお住まいで、木津児童館に来館登録している小学生
定員 20人(申込多数の場合抽選)
参加費 ひとり300円(当日徴収)
講師 木津川市食生活改善推進員協議会 育栄会
その他・参加申込書は木津児童館にあります。(印鑑を持参ください)
・参加者には後日詳しい案内を送付します。
・木津児童館来館登録は随時受け付けています。
申込・問合せ 12月15日(必着)までに、直接参加申込書を持参するか、はがきに児童の氏名(ふりがな)・学校名・学年・保護者の住所・氏名・電話番号を記入し捺印の上、下記へ。
〒619-0214
木津清水27-4 木津児童館 72-4700

公民館では講座の追加募集をしています

講座・教室	と き(予定)	ところ	内 容	募集人員	費用	申し込み先
冬休み干支の押絵教室(小学生)	12月13日(土) 午前10時～11時30分	西部交流会館	来年の干支「うし」のかわいい押絵で羽子板がざりを作ってみませんか。	8人	200円(材料費)	庁舎北別館
冬休もしめ縄教室(小学生)	12月20日(土) 午後1時30分～3時30分	中央交流会館(いずみホール)	子ども用のミニしめ縄をつくりまします。子ども部屋や勉強机にかざって新年を迎えませんか。	15人	200円(材料費)	庁舎北別館

申込・問合せ 庁舎北別館 71-8900

木津川市交通安全対策協議会からのお知らせ

年末の交通事故防止府民運動 期間12月11日～31日

～ドライバーはもちろん、車・酒の提供者、同乗者も厳罰～

スローガン 年の瀬も ゆずる心で 事故防止

年末になると、何かとお酒を飲む機会が多くなりますが、絶対に飲酒運転をしないこと、また、車を運転する人にはお酒をすすめないことを守ってください。

- 重点項目**
- ・高齢者の交通事故防止
 - ・薄暮時と夜間の交通事故防止
 - ・飲酒運転の根絶

酒酔い運転	罰則
ドライバー	5年以下の懲役または100万円以下の罰金
車両の提供者	5年以下の懲役または100万円以下の罰金
酒類の提供者	3年以下の懲役または50万円以下の罰金
車両に同乗	3年以下の懲役または50万円以下の罰金



ドライバーが酩酊状態であることを同乗者が知らなかった場合は2年以下の懲役または30万円以下の罰金



やましろ農産物直売フェア in 文化パルク城陽

～やましろの食～

山城地域で採れた農産物を生産者が直売します。

と き 12月7日(日) 午後2時～4時

ところ 文化パルク城陽 市民プラザ

内容 直売・試食

城陽旬菜市、NPO法人京・流れ橋食彩の会、鹿背山柿出荷組合、久御山町農産物直売所「旬菜の里」、南京都農業青年クラブ(いまいち会)京都やましろ農業協同組合、やましろ郷土食ひろめ隊、山城地域特産物育成協議会展示(各市町村農業、特産農産物等の紹介パネル)山城地域地産地消クイズ(農産物などをプレゼント)

問合せ 京都府山城広域振興局 農林商工部企画調整室
21-3229 Fax22-8865

主催 山城地域農業振興協議会
京都府山城広域振興局

証明書自動交付機 年末年始の利用時間

本庁と中央体育館にある証明書(住民票、印鑑証明)自動交付機の年末年始の利用時間は次のとおりです。ご利用の際には木津川市民カードに暗証番号の登録が必要です。

と き	利用時間	
	本 庁	中央体育館
12月26日(金)	午前8時30分～午後5時30分	午前8時30分～午後8時
12月27日(土)	利用できません	午前8時30分～午後8時
12月28日(日)～1月3日(土)		利用できません
1月4日(日)	午前8時30分～午後5時30分	午前8時30分～午後8時
1月5日(月)～		午前8時30分～午後5時30分

なお、12月28日は西部出張所(72-6770)だけが利用いただけます。

問合せ 市民年金課 75-1210

迎春向け寄せ植え園芸教室

と き 12月17日(水) 午後1時30分～3時

ところ 木津町公園都市緑化協会(木津神田2-1)

対象 市内にお住まいの方

定員 20人(申込多数の場合抽選)

料金 2,000円

申込 12月11日(必着)までに、はがき又はFaxに住所、氏名、電話番号を記入し、下記へ。

問合せ 〒619-0214 木津神田2-1
(財)木津町公園都市緑化協会 ・Fax72-6050

日本漢字能力検定受検者募集

と き 平成21年2月7日(土)
10～8級 午後2時～3時
7～2級 午後3時20分～4時40分

ところ 小谷児童館

対象 市内にお住まいの方

料金 2級 4,000円 準2級～7級 2,000円 8～10級 1,500円(検定費用)

申込 12月1日～平成21年1月5日に、小谷児童館または木津児童館へ。

問合せ 小谷児童館(電話・Fax76-4415 午前10時～午後6時)へ。

その他 申込少数の場合は、中止になることがあります。

多重債務法律相談

～多重債務は必ず解決できます
一人で悩まず 早めに相談を～

京都府・京都弁護士会の協力により、弁護士による無料の多重債務法律相談をおこないます。秘密は厳守します。多重債務で悩んでいる方は、この機会にご相談ください。

と き 12月12日・26日(金) 午後4時～7時

ところ 庁舎北別館「第3会議室」

申込・問合せ 事前に予約が必要です。下記へお電話ください。
木津川市観光商工課 75-1216
京都府消費生活安全センター 075-671-0044
京都府山城広域振興局商工労働観光室 21-2103
城陽市にも会場があります。詳しくは問い合わせください。

その他

もちつき大会

～山城町森林公園～

自然の中で、正月用のお餅を自分たちでつくってみませんか。ご家族や友だちと参加ください。

と き 12月27日(土) 午前10時～午後2時 雨天決行

ところ 山城町森林公園

定員 50家族(先着順)

参加費 1グループにつき3,500円

申込・問合せ 直接または電話で、山城町森林公園事務所(86-4507)へ。

その他・参加グループごとに3,500円相当のお餅としめ縄を差し上げます。

- 参加費のほかに、環境整備協力金(大人100円、小人50円)と、駐車料金1台500円が必要です。
- 個人でも参加いただけます。

人権啓発講演会

木津川市人権啓発協議会では、市民のみなさんに人権問題の認識と理解を深めていただくため、講演会をおこないます。

子どもの人権講演会

と き 12月12日(金) 午後2時～

ところ 山城福祉センター

テーマ 留学生が愛した国・日本
～こどもの健全な育成を考える～

講師 J.A.T.D. にしゃんた 氏(山口県立大学 准教授)



DV防止支援者講演会

と き 12月17日(水) 午後2時～

ところ 中央交流会館(いずみホール)

テーマ 事例から学ぶDV(パートナーからの暴力)

講師 細見 三英子 氏(ジャーナリスト)

問合せ 人権推進課 75-1217

その他 送迎バスがあります。詳しくは問い合わせください。

主催 木津川市人権啓発協議会

(財)山城町公園緑化協会嘱託員募集

採用予定人数 1人

受験資格 50歳までの方

簿記3級以上の取得者または経理事務経験者

学校教育法に基づく大学または短期大学及び高等学校(いずれもこれと同等と認める学校を含む)を卒業している方

明朗快活、健康で働く意欲のある方

土曜・日曜・祝日も勤務可能な方

パソコン操作のできる方

通勤時間が片道30分以内の地域に居住(予定の方を含む)している方

申込 12月2日～26日 午前8時30分～午後5時(休館日を除くに、申込書に添付書類を添えて、(財)山城町公園緑化協会事務所(山城総合文化センター内)へ直接提出してください。申込書は協会事務所にあります。

試験日 平成21年1月下旬予定(申込者には事前に通知します)

報酬等 協会規程に基づいて支給

採用予定日 平成21年4月1日

勤務場所 山城総合文化センター(アスパイヤマしろ)

問合せ 財団法人山城町公園緑化協会 86-5851

木津高校PTA教育講演会

～中山千夏先生を囲んで～

無料

と き 12月6日(土) 午後1時～4時
受付:午後0時30分～

ところ アスパイヤマしろ

対象 市内にお住まいのお勤めの方

内容 講演「地域社会と次代の力
～じゃりん子チエの教育論～」
作家・声優 中山 千夏 氏
シンポジウム「木津高校から地域への発信」
パネラー 中山千夏 氏
有賀やよい精神科医
木津川市長
木津高校長
コーディネーター 中島 正(PTA会長)

問合せ 京都府立木津高等学校 72-0031

迷惑駐車はやめましょう

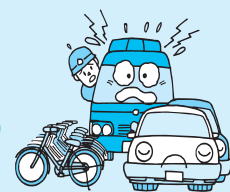

いつもここに停めているから...
1台くらい停めてもかまわないだろう...
あなたの身勝手が、多くの方の迷惑になっています。
路上駐車・違法駐車をなくしましょう。

明橋大二氏 講演会

～子育て・教育講演会～

と き 12月13日(土) 午後2時～4時

ところ 中央交流会館(いずみホール)

テーマ 「子育てハッピーアドバイス
～自己肯定感を育む子育てを考える～」

講師 精神科医 明橋 大二 氏

定員 200人(先着順)

協力金 500円

主催・申込・問合せ NPO法人 夢街道 国際交流子ども館
・Fax76-0129

後援 木津川市、教育委員会

その他・講演会の前にチェロとピアノのミニコンサートがあります。

・小さいお子様連れの参加はご遠慮ください。

住宅建築・リフォーム・オーダー家具のことなら

東がし建築

東建築十津川 検索

営業所 木津川市相楽城西
0774-72-1445

リフォーム&リフレッシュ

土木建築・設計・施工

藤原建設株式会社

代表取締役 奥本 隆一

本社 〒619-0214 木津川市木津池田30-1
TEL 0774-72-4414 FAX 0774-72-7447

奈良営業所 〒630-8031 奈良市柏木町393-12
TEL 0742-35-1775

URL <http://www.f-design-j.com>
E-mail fujiwara@f-design-j.com [ISO 9001:2000 認証取得]

<http://www.maruhachi.biz>

地震に強いお墓 愛をかたちに

免震施工標準装備

仏壇・石碑

株式会社 **マルハチ**

0120-451-408

山城町綺田外高島 47-9

やまなみ法律事務所

YAMANAMI LAW OFFICE

弁護士 橋 英樹 (京都弁護士会所属)

京都府相楽郡精華町山田下川原3-6
グランシャリオ山田川第2ビル2階
(近鉄山田川駅下車すぐ)

050-5520-7546

<http://www.k5.dion.ne.jp/yamanami/>

各種法律相談お受けいたします。お気軽にご相談下さい。
業務時間 平日午前9時30分～午後5時30分

長期固定金利住宅ローン

【フラット35】

■フラット35サイト www.flat35.com

■お客さまコールセンター 0570-0860-35

受付時間 毎日9:00～17:00 (祝日、年末年始を除く)

■近畿圏の店舗

京滋センター 075-354-9855
兵庫センター 078-327-5015
近畿支店 06-6281-9281

電話受付時間 各店舗とも 平日9:00～17:00

■住宅金融支援機構 Japan Housing Finance Agency (旧「住宅金融公庫」)

介護保険事業所職員募集

社会福祉法人 木津川市社会福祉協議会

募集職種 介護保険事業所 常勤職員
ヘルパー(登録型) 普通免許または原付免許必要
ヘルパー希望者

勤務先 木津川市社会福祉協議会 介護保険事業所
給与・休日など 給与 木津川市社会福祉協議会職員取扱規定によります。
時給1,050円(時給は経験年数によります。) 本気でやる気のある方、資格取得支援します。
(但し、こちらの条件に合う方)

問合せ 木津川市社会福祉協議会 介護保険事業所
担当 尾崎 73-2080



2009 市民スキー&ボード

～志賀高原スキーツアー～

ビックなリゾートスキーエリア・志賀高原スキー場でスキー今年も楽しみませんか。

初級者から上級者までたっぷり楽しめます。お友達、ご家族おそろいでもご参加ください。

と き 平成21年2月20日(金)～22日(日)(2泊2日(車中1泊))

ところ 志賀高原スキー場

集合 京都駅前 午後10時

宿泊 ホテル(予定)

対象 市内にお住まいの方

定員 40人(先着順)

参加費 ひとり24,000円(当日徴収 バス代、宿泊1泊2食代)

申込 2月2日までに、社会教育課社会体育係(中央体育館内 73-2323)へ。

その他・ホテルでは男女別相部屋になります。

・2月7日以降にキャンセルする場合、キャンセル料がかかります。

・参加人数が少ない場合は中止になる場合があります。

主催 木津川市体育協会 木津川山の会

後援 教育委員会



雁が原ファミリースキー

小さなお子さんの雪遊びから、中高生や大人のスキーまで楽しめます。当日はスキー場のフェスティバルで楽しい催しがありますので、ご家族おそろいでご参加ください。

と き 平成21年2月1日(日)

午前5時30分 中央体育館・加茂支所出発、午後8時ごろ 中央体育館・加茂支所到着予定

行き先 福井県雁が原スキー場

対象 市内にお住まいの方

定員 80人(先着順)

参加費 1座席4,500円

申込 1月23日までに社会教育課社会体育係(73-2323)へ。(参加費・レンタル料は申込書に記載の口座に振り込みください)

その他・スキーをしたことがない方のために無料のスキー教室(参加自由)があります。

・キャンセルされる場合は、キャンセル料がかかります。

・小学生以下の方は保護者同伴をお願いします。

・参加者多数の場合は定員を増やすことがあります。

・雪不足や参加人数が少ない場合は中止することがあります。

主催 木津川市体育協会 木津川山の会

後援 教育委員会

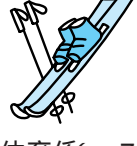

市協グラウンド・ゴルフ大会

と き 12月18日(木) 午前9時～

雨天の場合12月19日(金)

ところ 木津川台グラウンド

対象 市内にお住まいの満60歳以上の方

料金 ひとり100円

申込 12月8日までに、料金を添えて社協各支所または木津川市グラウンドゴルフ協会各支部へ。

主催・問合せ 木津川市社会福祉協議会 71-9559

主管 木津川市グラウンドゴルフ協会

納税のお知らせ

国民健康保険税…第7期…納期限は12月25日(木)

固定資産税・都市計画税…第3期…納期限は12月25日(木)

便利な口座振替のご利用を

ふるさと散歩 12月

～晩秋の灯明寺山周辺を歩く～

と き 12月13日(土) 午前9時～正午ごろ(小雨決行)

集合 JR加茂駅東口 午前9時

コース 加茂駅 美浪 草山古墳 灯明寺山 山ノ上グラウンド 兎並 灯明寺・御霊神社 加茂駅

料金 100円(運営協力金)

持ち物 帽子、飲み物など

申込 事前の申し込みは必要ありません。

その他 傷害保険は自己負担です。

問合せ NPO法人 ふるさと案内・かも

・Fax76-3989



木津川市サイクリング

環境にやさしく、身体のためにも良い自転車で一緒に走りませんか。

無料

正しい自転車の乗り方も教えます。

と き 12月7日(日)

集合 木津グラウンド駐車場(泉大橋下流約400m) 午前9時

コース 宇治方面へ紅葉を求めて(往復約57km)

持ち物 水筒、保険証など(昼食は各自)

保険 保険料は徴収しませんので、各自で加入ください。

その他・小学生の参加は保護者同伴をお願いします。自転車が必要な方は1人1,000円で用意します。

申込 事前の申し込みは必要ありません。

主催 木津川サイクリング倶楽部 事務局 嶋村(86-4758)

市民駅伝大会

と き 平成21年1月18日(日) 小雨決行

受付:午前8時30分～、開会式:午前9時～

スタート:小学生の部(午前9時30分)

中学生、高校生、一般の部(午前11時)

コース 中央体育館周回コース

対象 市内にお住まい又はお勤め、通学の方で編成されたチーム(1チーム5人)

小学生は4年生以上

クラス 小学生の部、中学生の部、高校生・一般の部

女子の部(男女ミックス可能)

高校生・一般の部は年齢を問いません。

距離 約14キロメートル(5区間)

料金 1チーム1,000円

申込・問合せ 1月9日までに、参加申込書に料金を添えて社会教育課社会体育係(中央体育館内 73-2323)へ。

その他・参加申込書は、社会教育課社会体育係(中央体育館内)にあります。

・主催者で、スポーツ傷害保険に加入します。

主催 木津川市体育協会

共催 木津川市体育指導委員会

後援 教育委員会

男女共同参画講座

「ブルガリアのクリスマス料理を楽しむ」講座

～本場 ブルガリアのクリスマス料理とおはなし～

と き 12月20日(土) 午前9時30分～正午

ところ 女性センター(福祉会館)

メニュー ・クロール(ミートロール)
・ブルガリアのヨーグルトサラダ
・コレダ(クリスマスのパン)

講師 タネワ アントアナタ氏

対象 市内にお住まい又はお勤めの方
男性、子どもの参加大歓迎です。

定員 20人(先着順)

料金 500円(材料費 当日徴収)

持ち物 エプロン、ふきん、タッパー、ナイロン袋

申込 12月17日までに直接または電話で女性センター(72-7719、月・祝日休館)へ。

光る ウィンターオーナメントを作ろう

～ふぉとん冬休み工作教室～

透明粘土とLEDを使って、光るオーナメントを作ります。

と き 平成20年12月23日(祝・火)～27日(土)

平成21年1月6日(火)～12日(祝・月)

計12日間

午前11時～

午後1時～

午後3時～

所要時間は1時間

から1時間30分

程度。

ところ きつづ光科学館ふぉとん

「マルチホール」

対象 幼児から一般まで
(幼児は保護者同伴で参加ください)

定員 毎回15人(先着順)

申込 当日午前9時30分から、きつづ光科学館ふぉとん受付へ。

問合せ きつづ光科学館ふぉとん 71-3180

主催 きつづ光科学館ふぉとん



各種相談日

人権・行政相談	12月2日	午後1時30分～4時
	12月9日	午後1時～4時
	12月16日	午後1時～4時
	12月23日	午後1時～4時
	12月30日	午後1時～4時
	1月6日	午後1時～4時
	1月13日	午後1時～4時
	1月20日	午後1時～4時
	1月27日	午後1時～4時
	2月3日	午後1時～4時
	2月10日	午後1時～4時
	2月17日	午後1時～4時
	2月24日	午後1時～4時
	3月2日	午後1時～4時
	3月9日	午後1時～4時
	3月16日	午後1時～4時
	3月23日	午後1時～4時
	3月30日	午後1時～4時
	4月6日	午後1時～4時
	4月13日	午後1時～4時
	4月20日	午後1時～4時
	4月27日	午後1時～4時
	5月4日	午後1時～4時
	5月11日	午後1時～4時
	5月18日	午後1時～4時
	5月25日	午後1時～4時
	6月1日	午後1時～4時
	6月8日	午後1時～4時
	6月15日	午後1時～4時
	6月22日	午後1時～4時
	6月29日	午後1時～4時
	7月6日	午後1時～4時
	7月13日	午後1時～4時
	7月20日	午後1時～4時
	7月27日	午後1時～4時
	8月3日	午後1時～4時
	8月10日	午後1時～4時
	8月17日	午後1時～4時
	8月24日	午後1時～4時
	8月31日	午後1時～4時
	9月7日	午後1時～4時
	9月14日	午後1時～4時
	9月21日	午後1時～4時
	9月28日	午後1時～4時
	10月5日	午後1時～4時
	10月12日	午後1時～4時
	10月19日	午後1時～4時
	10月26日	午後1時～4時
	11月2日	午後1時～4時
	11月9日	午後1時～4時
	11月16日	午後1時～4時
	11月23日	午後1時～4時
	11月30日	午後1時～4時
	12月7日	午後1時～4時
	12月14日	午後1時～4時
	12月21日	午後1時～4時
	12月28日	午後1時～4時
	1月4日	午後1時～4時
	1月11日	午後1時～4時
	1月18日	午後1時～4時
	1月25日	午後1時～4時
	2月1日	午後1時～4時
	2月8日	午後1時～4時
	2月15日	午後1時～4時
	2月22日	午後1時～4時
	2月29日	午後1時～4時
	3月6日	午後1時～4時
	3月13日	午後1時～4時
	3月20日	午後1時～4時
	3月27日	午後1時～4時
	4月3日	午後1時～4時
	4月10日	午後1時～4時
	4月17日	午後1時～4時
	4月24日	午後1時～4時
	4月30日	午後1時～4時
	5月7日	午後1時～4時
	5月14日	午後1時～4時
	5月21日	午後1時～4時
	5月28日	午後1時～4時
	6月4日	午後1時～4時
	6月11日	午後1時～4時
	6月18日	午後1時～4時
	6月25日	午後1時～4時
	7月2日	午後1時～4時
	7月9日	午後1時～4時
	7月16日	午後1時～4時
	7月23日	午後1時～4時
	7月30日	午後1時～4時
	8月6日	午後1時～4時
	8月13日	午後1時～4時
	8月20日	午後1時～4時
	8月27日	午後1時～4時
	9月3日	午後1時～4時
	9月10日	午後1時～4時
	9月17日	午後1時～4時
	9月24日	午後1時～4時
	9月30日	午後1時～4時
	10月7日	午後1時～4時
	10月14日	午後1時～4時
	10月21日	午後1時～4時
	10月28日	午後1時～4時
	11月4日	午後1時～4時
	11月11日	午後1時～4時
	11月18日	午後1時～4時
	11月25日	午後1時～4時
	12月2日	午後1時～4時
	12月9日	午後1時～4時
	12月16日	午後1時～4時
	12月23日	午後1時～4時
	12月30日	午後1時～4時
	1月6日	午後1時～4時
	1月13日	午後1時～4時
	1月20日	午後1時～4時
	1月27日	午後1時～4時
	2月3日	午後1時～4時
	2月10日	午後1時～4時
	2月17日	午後1時～4時
	2月24日	午後1時～4時
	3月2日	午後1時～4時
	3月9日	午後1時～4時
	3月16日	午後1時～4時
	3月23日	午後1時～4時
	3月30日	午後1時～4時
	4月6日	午後1時～4時
	4月13日	午後1時～4時
	4月20日	午後1時～4時
	4月27日	午後1時～4時
	5月4日	午後1時～4時
	5月11日	午後1時～4時
	5月18日	午後1時～4時
	5月25日	午後1時～4時
	6月1日	午後1時～4時
	6月8日	午後1時～4時
	6月15日	午後1時～4時
	6月22日	午後1時～4時
	6月29日	午後1時～4時
	7月6日	午後1時～4時
	7月13日	午後1時～4時
	7月20日	午後1時～4時
	7月27日	午後1時～4時
	8月3日	午後1時～4時
	8月10日	午後1時～4時
	8月17日	午後1時～4時
	8月24日	午後1時～4時
	8月31日	午後1時～4時
	9月7日	午後1時～4時
	9月14日	午後1時～4時
	9月21日	午後1時～4時
	9月28日	午後1時～4時
	10月5日	午後1時～4時
	10月12日	午後1時～4時
	10月19日	午後1時～4時
	10月26日	午後1時～4時
	11月2日	午後1時～4時
	11月9日	午後1時～4時
	11月16日	午後1時～4時
	11月23日	午後1時～4時
	11月30日	午後1時～4時
	12月7日	午後1時～4時
	12月14日	午後1時～4時
	12月21日	午後1時～4時
	12月28日	午後1時～4時
	1月4日	午後1時～4時
	1月11日	午後1時～4時
	1月18日	午後1時～4時
	1月25日	午後1時～4時
	2月1日	午後1時～4時
	2月8日	午後1時～4時
	2月15日	午後1時～4時
	2月22日	午後1時～4時
	2月29日	午後1時～4時
	3月6日	午後1時～4時
	3月13日	午後1時～4時
	3月20日	午後1時～4時
	3月27日	午後1時～4時
	4月3日	午後1時～4時
	4月10日	午後1時～4時
	4月17日	午後1時～4時
	4月24日	午後1時～4時
	4月30日	午後1時～4時
	5月	

ごみ収集日

決められたものを決められた日の、**朝8時まで**に出してください。

木津地域

※場所一原則、自宅前(集合住宅はゴミ収集場)



Garbage Collection

Please put your garbage in its designated place before 8 a.m. on collection day. Do not put your garbage out the night before. Inquiry: Machibikasuisinka (Sanitation Sec.) Kizugawa city Office
Tel: 75-1215 Fax: 72-3900

燃やすごみ Combustible

台所ごみ・木くず・紙くずなど
Kitchen waste, dust etc.

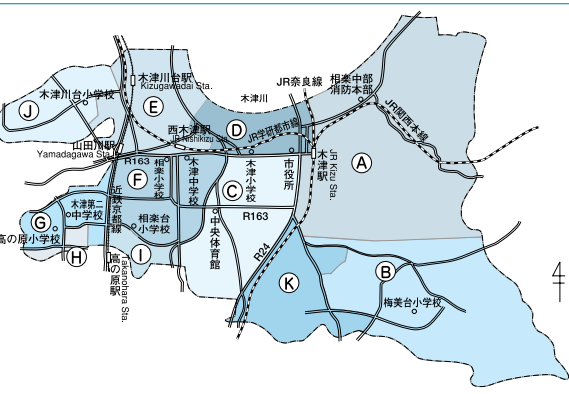
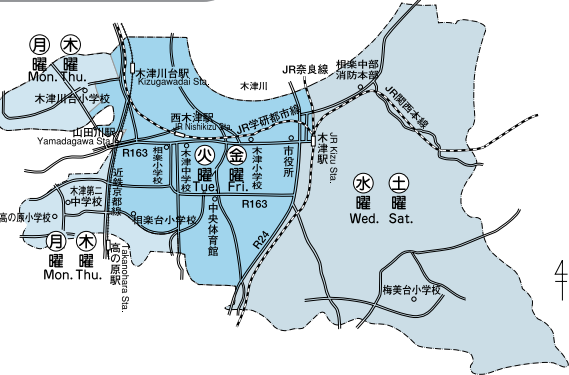

ビニール・プラスチック容器包装 Plastic casing / wrapping

レジ袋・シャンプー容器・卵ケースなど
Grocery bags, shampoo bottles, egg cartons etc.

A地区	B地区	C地区	D地区	E地区	F地区
木曜 (Thu.)	月曜 (Mon.)	木曜 (Thu.)	水曜 (Wed.)	水曜 (Wed.)	月曜 (Mon.)
G地区	H地区	I地区	J地区	K地区	12/29~1/4の間は収集を休みます
金曜 (Fri.)	火曜 (Tue.)	火曜 (Tue.)	金曜 (Fri.)	火曜 (Tue.)	

粗大ごみ Large size

机・自転車・ストーブ・タンスなど
Desk, bicycle, stove, chest etc.

ブラウン管テレビ・冷蔵庫・冷凍庫・洗濯機・エアコン・パソコン・バイクは収集できません。

A地区	B地区	C地区	D地区
2009 2月20日(金)	2009 1月10日(土)	2009 1月24日(土)	2009 2月14日(土)
E地区	F地区	G地区	H地区
2009 1月23日(金)	12月27日(土)	12月19日(金)	2009 2月27日(金)
I地区	J地区	K地区	
12月 5日(金)	2009 2月26日(木)	2009 1月29日(木)	

収集できないごみ タイヤ・廃油・バッテリー・農薬・劇物・消火器などの処理は購入店又は専門業者にご相談ください。

Please note that we are unfortunately not able to accept dangerous materials, chemicals, car-batteries, tires or oil etc. These items should be taken to the store from which you bought them.

燃やさないごみ Incombustible

ビン・かん・陶器類・蛍光灯など
(Bottles, cans, pottery etc.)

ビニール・プラスチックごみ Plastic goods waste

ビデオテープ・歯ブラシ・靴など
(Video tapes, tooth brushes etc.)

(注) 必ず、別々の袋に入れて出してください。

A地区 (第1・3火曜)	12月 2日・16日	1月 6日
B地区 (第1・3木曜)	12月 4日・18日	1月 8日
C地区 (第2・4月曜)	12月 8日・22日	1月12日
D地区 (第1・3月曜)	12月 1日・15日	1月 5日
E地区 (第2・4土曜)	12月13日・27日	1月10日
F地区 (第2・4木曜)	12月11日・25日	1月 8日
G地区 (第2・4火曜)	12月 9日・23日	1月13日
H地区 (第1・3金曜)	12月 5日・19日	1月 9日
I地区 (第2・4水曜)	12月10日・24日	1月14日
J地区 (第1・3水曜)	12月 3日・17日	1月 7日
K地区 (第2・4金曜)	12月12日・26日	1月 9日

は週が変わっています。詳しくは15ページをご覧ください。

飲料用紙パック ペットボトル Paper bottles Plastic bottles

拠点回収

決められた場所へ出してください。

第1火曜	A地区・D地区
第2火曜	B地区・C地区・K地区
第3火曜	E地区・H地区・I地区
第4火曜	F地区・G地区・J地区

Permanent collection points for paper bottles / plastic bottles

We regret that due to lack of space, no details in English are available. Please ask your neighbors and/or the Kizugawa city office for information regarding collection points.

古紙類(新聞・雑誌・ダンボール・古布など) Used paper, magazine, corrugated cardboard, and cloth

古紙類をリサイクルすることで燃やすごみの量を減らすことができます。

古紙類集団回収事業
古紙類等の集団回収にご協力ください。
集団回収で古紙類(新聞・雑誌・ダンボール、紙パック、古着)を収集された場合、補助金(予算範囲内)をお支払いします。収集業者によって回収品目が異なることがあります。くわしくは各収集業者に問い合わせください。

拠点回収

梅美台公園南側歩道	第3月曜日
梅美台5丁目黄葉公園	第1木曜日 1月の回収は12月に繰り上げになります。
州見台1丁目山藍公園	

古紙類...新聞・雑誌・ダンボール・古布・飲料用紙パックなどは完全リサイクルされます。「燃やすごみ」として収集されません。各地域で、定められた場所にきちんとお出してください。

Used paper, magazine, corrugated cardboard, and cloth must each be sorted out separately. These items will be recycled and will not be treated as combustible waste. Please ask your neighbors and /or the Kizugawa city office for information regarding the designated place and collection days.

加茂地域

各ごみは、決められた日の、**朝8時まで**に出してください。



行政区別収集区域表(燃やすごみ以外)

区域	行政区
A地区	南加茂台4・6・8・9丁目
	南加茂台12・13・14・15丁目
B地区	南加茂台1・2・3・5丁目
	南加茂台7・10・11丁目
C地区	井平尾、岡崎、河原、西、東、登大路、仏生寺、口畑
D地区	里、二本松、観音寺、大野、法花寺野
E地区	新町(駅西1含む) 南町、西町、中町、東町(駅西2含む) 中森、兎並、山ノ上、北
F地区	兎並西(駅東4含む) 駅東1・2・3、小谷上、小谷下、銭司、山田、奥畑
G地区	高田、当尾地区全域

粗大ごみ

ブラウン管テレビ・冷蔵庫・冷凍庫・洗濯機・エアコン・パソコン・バイクは収集できません。

A区域	A区域	B区域	B区域	C区域
2009 2月7日(土)	2009 2月14日(土)	2009 2月21日(土)	2009 2月28日(土)	2009 1月15日(木)
D区域	E区域	F区域	G区域	
2009 2月19日(木)	2009 1月16日(金)	2009 2月20日(金)	2009 2月10日(火)	

ペットボトル

キャップは取り除いてください。

A地区	第4月曜	E地区・F地区	第4火曜
B地区	第2月曜	G地区	第1月曜
C地区・D地区	第4月曜		

山城地域

各ごみは、決められた日の、**朝8時まで**に出してください。

拠点回収

燃やすごみ

ア地区(毎月第3木曜日)
イ地区(毎月第3金曜日)
ア地区: 綺田・平尾(鳴子川より北)
イ地区: 上狛北部・上狛南部
北河原・椿井・神童子
平尾(鳴子川より南)

新聞・雑誌・ダンボール 古着・紙製容器包装

ア地区(毎月第3木曜日)
イ地区(毎月第3金曜日)
ア地区: 綺田・平尾(鳴子川より北)
イ地区: 上狛北部・上狛南部
北河原・椿井・神童子
平尾(鳴子川より南)

燃やさないごみ ビン、かん、陶器類、蛍光灯など

(注) 収集日は同じ日ですが、必ず別々の袋に入れて出してください。

A地区(第2・4水曜)	12月10日・24日	1月14日
B地区(第2・4木曜)	12月11日・25日	1月 8日
A地区(上狛北部・上狛南部)		
B地区(綺田・平尾・椿井・北河原・神童子)		

燃やすごみ(台所ごみ・木くず・紙くずなど)

月・木曜	観音寺、大野、法花寺野、北新町の一部、中新町の一部、南町、西町、中町、東町(駅西2含む)、中森、岡崎の一部、河原、南加茂台1・8・9・12・14丁目、プレステマンション
火・金曜	二本松、高田、北新町の一部、中新町の一部、南新町(駅西1・駅東1の一部含む)、兎並、兎並西(駅東4含む)、山ノ上、北、小谷上、小谷下、山田、当尾地区全域、南加茂台3・4・5・6・10・15丁目
水・土曜	里、銭司、井平尾、岡崎の一部、西、東、登大路、仏生寺、口畑、奥畑、駅東1・2・3(プレステマンションを除く)、南加茂台2・7・11・13丁目

燃やさないごみ(ビン・かん・陶器類・蛍光灯など)

A地区(第2・4木曜)	12月11日・25日	1月15日
B地区(第1・3月曜)	12月 1日・15日	1月 5日
C地区(第2・4水曜)	12月10日・24日	1月14日
D地区(第2・4木曜)	12月11日・25日	1月 8日
E地区(第2・4金曜)	12月12日・26日	1月 9日
F地区(第2・4火曜)	12月 9日・23日	1月13日
G地区(第1・3木曜)	12月 4日・18日	1月 8日

は週が変わっています。詳しくは15ページをご覧ください。

ビニール・プラスチックごみ(ビデオテープ・歯ブラシ・靴など)

A地区(第1・3火曜)	12月 2日・16日	1月 6日
B地区(第1・3木曜)	12月 4日・18日	1月 8日
C地区(第1・3木曜)	12月 4日・18日	1月 8日
D地区(第1・3木曜)	12月 4日・18日	1月 8日
E地区(第1・3金曜)	12月 5日・19日	1月 9日
F地区(第1・3金曜)	12月 5日・19日	1月 9日
G地区(第2・4月曜)	12月 8日・22日	1月12日

は週または曜日が変わっています。詳しくは15ページをご覧ください。

ビニール・プラスチック容器包装(レジ袋・食品カップなど)

12/29~1/4の間は収集を休みます

A地区	B地区	C地区	D地区	E地区	F地区	G地区
金曜	水曜	月曜	月曜	火曜	火曜	水曜

粗大ごみ

ブラウン管テレビ・冷蔵庫・冷凍庫・洗濯機・エアコン・パソコン・バイクは収集できません。

地区	地区	地区
2009 1月10日(土)	2009 1月24日(土)	2009 2月14日(土)
地区	地区	地区
2009 2月28日(土)	12月13日(土)	12月27日(土)

地区(上狛南部・国道24号線より西側)
地区(上狛北部・国道24号線東側)
地区(椿井・北河原・南平尾(鳴子川より南))
地区(南平尾(鳴子川より北)・神童子)
地区(北平尾・南綺田(不動川より南))
地区(南綺田(不動川より北)・北綺田)

飲料用紙パック・ペットボトル 中を洗って、切り開き、乾かして

山城区域全域 第3水曜日

ビニール・プラスチック容器包装 菓子袋、レジ袋、食品トレーなど

山城区域全域 月曜日 12/29は収集を休みます

軽自動車などの登録・廃車・名義変更

軽自動車等を売ったり、買ったり、使わなくなったりしたときは、車種によって手続きの場所や方法が異なります。必ず所定の場所で手続きをください。

原動機付自転車（排気量125cc以下のバイク）、小型特殊自動車の手続き

手続きは市役所でおこないます。

税務課 ☎75-1203

申告に必要なもの

登録	新規登録	販売証明書
	市外から転入（廃車済）	前市区町村の廃車証明書
	市外から転入（市外のナンバープレート付）	前市区町村のナンバープレート、標識交付証明書
名義変更	市内の人から譲ってもらったとき（廃車済）	譲渡証明書、廃車証明書
	市内の人から譲ってもらったとき（旧木津町・旧加茂町・旧山城町・木津川市のナンバープレート付き）	ナンバープレート、譲渡証明書、標識交付証明書
	市外の人から譲ってもらったとき	譲渡証明書および次の①②のいずれか ① 廃車証明書 ② 前市区町村のナンバープレート、標識交付証明書
廃車	所有者が死亡したとき	ナンバープレート、標識交付証明書・相続人の印
	使わなくなったとき	ナンバープレート、標識交付証明書
	盗難にあったとき	届出警察署名、盗難届受理番号、盗難届出日（申告書に記入していただきます）・標識交付証明書
	紛失したとき	ナンバープレートを再交付する場合のみ弁償金100円・標識交付証明書

※上記のほか、「軽自動車税申告書」（登録または廃車）が必要です（名義変更の場合は、登録、廃車両方の申告書が必要）。また申請の際には、所有者・使用者・届出者の印鑑、本人確認できるもの（免許証など）が必要です。

取扱窓口 税務課、各支所市民福祉課

その他 代理人が手続きされる場合、必ず問い合わせのうえ来庁ください。

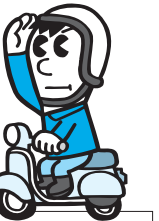

軽自動車、排気量125ccを超えるバイク

市役所では手続きできません。次の取扱機関に問い合わせください。

軽二輪（126cc～250cc）・ 二輪の小型自動車（251cc以上）	京都運輸支局 〒612-8418 京都市伏見区竹田向代町37 ☎050-5540-2061
二輪の軽自動車（バイクを除く） 三輪の軽自動車・四輪の軽自動車	軽自動車検査協会 〒612-8418 京都市伏見区竹田向代町51-12 ☎075-671-0928（テレホン案内 ☎075-693-0320）

「州見台・梅美台」を正式な町名に切り替えていきます

独立行政法人都市再生機構が事業を進めている「木津南特定土地区画整理事業」が、いよいよ平成21年3月下旬に完了の予定で、これに合わせて換地処分がおこなわれます。

これまで、木津南特定土地区画整理事業区域では、行政町名（例：木津川市大字市坂小字〇〇△△番地）と併せて、「州見台・梅美台」といった通称町名（例：木津川市州見台1丁目××番地□□）を用い住所表示してきました。

今回、換地処分がおこなわれることで、換地処分の翌日から「州見台・梅美台」を正式な町名及び行政町名として用います。

換地処分までの具体的な手続き方法などについては、今後、広報等を通じてご案内していきます。

よろしくご理解ご協力をお願いします。

都市計画課 ☎75-1222