



写真提供：京丹後市

友好都市 京丹後市で地引き網漁体験

相楽台小学校の6年生が修学旅行で京丹後市を訪れ、竹野海水浴場で地引き網漁を体験しました。

関連記事は18ページ

木津川市職員採用試験をおこないます

募集内容・応募資格

職 種	採用予定人数	受 験 資 格
一般事務職	若干名	昭和56年4月2日以降に生まれ、学校教育法の高等学校以上の卒業生および同等の学力を有する方(平成21年3月までの卒業見込者を含む)
技 術 職 (土木・建築)	若干名	昭和53年4月2日以降に生まれ、学校教育法の高等学校以上の卒業生および同等の学力を有する方(平成21年3月までの卒業見込者を含む)で、建築または土木の専門知識を有する方
保 健 師	若干名	昭和51年4月2日以降に生まれ、保健師免許を有する方(平成21年3月までの免許取得見込者を含む)
社会福祉士	若干名	昭和51年4月2日以降に生まれ、社会福祉士資格を有する方(平成21年3月までの資格取得見込者を含む)
保育士・ 幼稚園教諭	若干名	昭和53年4月2日以降に生まれ、保育士資格と幼稚園教諭免許の両方を有する方(平成21年3月までの保育士資格・幼稚園教諭免許取得見込者を含む)

本市では、職員の採用にあたって、「障害者の雇用の促進等に関する法律」の趣旨を踏まえ、障害者の雇用の促進に努めます。身体障害者手帳をお持ちの方は、傷病名及び級別を申込書に記載してください。また、車椅子での受験を希望する場合は、その旨も記載してください。なお、受験できる方は、活字印刷文による出題に対応できる方で、介助者なしで職務の遂行が可能の方とします。

- 受付期間 6月9日(月)～18日(水) 平日の午前9時～正午と午後1時～5時
 受付場所 木津川市 市長公室 職員課 人事係
 加茂町里南古田156(加茂支所1階)
 必要書類 申込書と受験票に必要事項を記入し、6か月以内に撮影した写真をそれぞれ貼り、次の書類を添付してください。
 最終学校卒業証明書(卒業見込証明書)
 資格・免許の写し(取得見込証明書)・・・一般事務職・技術職を除く。
 受験票送付用封筒(長形3号、住所・氏名を記入のうえ290円分の切手を貼付してください)
 最終学校の成績証明書
 試験日時 第1次試験
 と き：7月20日(日) 教養試験：午前9時30分～ 全職種
 ところ：相楽会館(木津上戸15) 専門試験：午後1時～ 一般事務職を除く職種
 内 容：教養試験・専門試験(一般事務職を除く) 携行品：受験票・筆記用具(HBの鉛筆・消しゴム)
 受付時間：午前8時30分～9時 第2次・第3次試験の詳細は、合格者に通知します。
 その他 募集案内・申込書は、職員課(加茂支所1階)、総務課(市役所2階)、山城支所地域総務課(山城支所1階)に置いてあるほか、ホームページ(<http://www.city.kizugawa.lg.jp/>)からもダウンロードできます。
 問合せ 職員課 人事係 76-8505

「広報きづがわ」への有料広告の掲載をはじめます

～広告掲載業者の募集～

木津川市では、新たな自主財源を確保するとともに地域経済の活性化を図るために、「広報きづがわ」への有料広告の掲載をはじめます。

- 募集期間 第1回募集 平成20年6月25日(水)まで
 掲載対象号 平成20年9月号～翌年3月号(1回～最長7回)
 掲載場所 表紙・最終ページ以外の下段(1ページあたり3枠、1号あたり18枠まで)
 規 格 1枠 縦38ミリメートル 横57ミリメートル
 掲載料 1枠当たり1回10,000円(消費税及び地方消費税を含む)
 掲載基準 公共性、中立性、品位を損うおそれのあるもの、法令などに違反するものなど掲載できない場合があります。くわしくは「木津川市有料広告掲載要綱」「木津川市有料広告掲載基準」「木津川市広報紙広告掲載実施要領」をご覧ください。
 申込方法 「広報紙広告掲載申込書」に必要事項を記入し、原稿(電子データ等)を添えて市長公室秘書課広報広聴係へ提出してください。

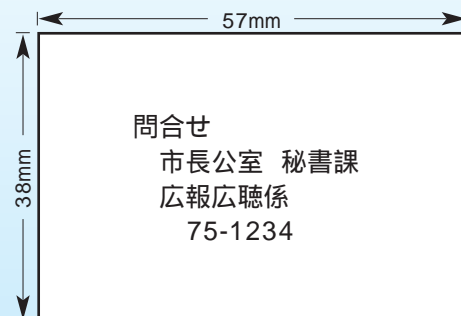

要綱、基準、実施要領、申込書は、秘書課窓口でも配布するほか、木津川市ホームページ(URL <http://www.city.kizugawa.lg.jp>)からもダウンロードできますので、ご利用ください。



中学生のみなさん、ホームステイや現地中学校での授業など、アメリカの中学生・ホストファミリーと交流し、豊かな国際感覚を身に付けませんか。海外での生活を通し、文化や歴史、自然、生活習慣等の違いを体験しましょう。

- と き 8月18日(月)～27日(水)10日間(予定)
 ところ アメリカ合衆国 カリフォルニア州 サンタモニカ市周辺
 対 象 次の条件をすべて満たす方
 ・市内にお住まいの中学生の方(過去の参加者は除く)
 ・事前研修会、事後の報告会などを含む全ての日程に参加できる方
 ・長期の団体生活および海外滞在に耐えられる方
 定 員 12人(男女各6人)
 参加費 18万円(海外渡航に係る手続き代・団体行動時以外の飲食代などを除く)
 参加費については、個人負担助成制度があります。
 申 込 6月12日 午後5時までに、次のものを木津川市国際交流協会事務局(中央体育館内)へ提出ください。
 ・参加申込書
 ・テーマ「海外派遣への抱負」についての作文[400字詰め原稿用紙2枚まで(600字以上) 自筆のみ]
 選 考 ・派遣する生徒は、作文審査(第1次審査)・面接審査(第2次審査)で選考をおこないます。
 ・面接審査は6月22日におこないます。詳細は作文審査の合格者に連絡します。
 その他・国際情勢などで事業を中止する場合があります。
 ・派遣する生徒については、主催者側で旅行傷害保険に加入します。
 ・欠員が生じた場合は、補欠内定者から補充します。
 主 催 木津川市国際交流協会
 共 催 教育委員会



木津川市国際交流協会 会員募集

木津川市国際交流協会では、みなさんと国際理解・国際親善を通じて、国際化に対応するまちづくり、ひとづくりに寄与することを目指して活動しています。協会では、各種の国際交流にご支援ご協力いただける方を募集しています。
 一般会員 年額一口 2,000円
 法人会員 年額一口 10,000円



サンタモニカ市から 中学生がやってきます

国際交流協会では、7月16日～22日にアメリカでの受け入れ先であるサンタモニカ市の中学生8人と引率者2人を木津川市に迎え、ホームステイ、市長への表敬訪問、交流パーティー、和菓子づくりなどをおこないます。

～ホストファミリー・学生ボランティア募集～

サンタモニカの中学生と引率者を受け入れていただけるホストファミリーを募集します。
 期 間 7月19日(土)～22日(火)(3泊4日)
 学生ボランティアもあわせて募集しています。
 先方の都合で、日時変更になる場合もあります。
 詳しくは国際交流協会事務局に問い合わせください。

木津川市国際交流協会事務局(73-2323 中央体育館内) E-mail: shakaikyoiku@city.kizugawa.lg.jp

もくじ

中学生海外派遣	... 2	環 境	... 16	ホール・イベント	... 26
キラさわやかフェスタ&フォーラム	... 4	まちの話題	... 18	図書館だより	... 28
健 康	... 6	木津川市検定	... 21	情報ラインナップ	... 33
福祉と暮らし	... 10	学研都市インフォメーション	... 24	ごみ収集	... 35



キラリ さわやかフェスタ & フォーラム

◆屋外

「紙芝居」 ■ 1回目 午前10時10分～ ■ 2回目 午前11時10分～

紙芝居のおちゃんがやって来る！
紙芝居クイズでせんべいなど、いろいろあたるよ。お楽しみに！

■ 午前10時～「販売コーナー」 手づくりのパン・飴・地元とれたて野菜・特産加工品など

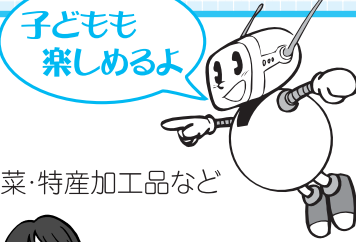

◆屋内

■ 午前10時～正午

「しおり作り(押し花入り)・花の苗の販売」

「アレンジフラワー体験」

「消費生活コーナー」 パンレットの配布・ピラミッド型ボックス作り

「プロジェクト“女性の船”」 第28回女性の船参加者による報告会

「食事バランスガイドコーナー」

「ひとり親家庭何でも相談コーナー・筒鉄砲おもちゃ作り」

■ 午前10時～午後3時50分

「おもちゃの図書館」 おもちゃで楽しく遊ぼう

「似顔絵コーナー」

■ 午前10時～午後1時

「ミニ喫茶キラリ」 コーヒー、ジュース、マドレーヌなど

■ 午前11時～

「たけのこ寿司」「みそ汁」 (140食限定)

■ 午前10時～午後3時50分

「パネル展示・パンフの配布」

消費生活コーナー・男女共同参画啓発コーナー



★記念品プレゼント 男女ペア 来場者 先着50組 先着300人
★その他くじ引きなど楽しい企画 乞うご期待!

送迎バス時刻表



Aコース

出発時刻	バス停留所
9:30	
11:30	女性センター
9:40	
11:40	木津川市役所
9:50	
11:50	山城中学校

※バスはどなたでも利用できます。
※帰りのバスの時刻は会場でお知らせします。

Bコース

出発時刻	バス停留所
9:10	
11:10	南加茂台地区公民館
9:20	
11:20	加茂支所
9:30	
11:30	瓶原地区公民館
9:50	
11:50	山城支所

グリーンホール

午後0時20分～3時50分(開場 正午) 定員400人(申込不要)

■ オープニング 午後0時20分～

マジックショー 出演: マジックわかば 吟舞 出演: 神心流尚道館

■ 講演会 午後1時～

演題 「ゴスペルソングに救われて
～苦しいときこそ夢と希望と音楽を～」

講師 市岡 裕子さん(ゴスペル歌手・故岡八朗さんの長女)

吉本新喜劇座長として一世を風靡した故岡八朗さんの長女。母の自殺、弟の死、父のアルコール依存症、胃がん、脳挫傷などの苦難を負うなか、音楽に慰められゴスペルシンガーの道に進む。絶望からの再起を語る講演会活動やゴスペルコンサートにと幅広く活躍中。



ゴスペルコンサート

午後3時20分～

市岡 裕子さん(ボーカル)
& 大久保 和慧さん(ピアノ)

◎プログラム(予定)

- ・アメージング・グレイス
- ・君は愛されるため生まれた
- ・オー・ハッピー・デー ほか

その他・保育ルームを設けます。(正午～午後4時) 定員: 15人(申込順) 申込: 6月26日までに女性センターへ。要約筆記をおこないます。(申込不要)

6月23日～29日 男女共同参画週間

“わかちあう 仕事も家庭も喜びも”

◆男女共同参画社会とは?

男性も女性もお互いを尊重しあい、職場で、学校で、地域で、家庭で、対等なパートナーとして参画し、個性と能力を十分に発揮して、喜びも責任も分かち合い、ともに輝く社会のことです。

毎年、「男女共同参画週間」の1週間、全国的にさまざまな取り組みが行われています。

※「男女共同参画社会基本法」の公布・施行日である平成11年6月23日を踏まえたもの。

男女共同参画社会の実現のためには 国や地方公共団体だけでなく、市民のみなさん一人ひとりの取り組みが必要です。私たちのまわりの男女のパートナーシップについてこの機会に考えてみませんか?



申込・問合せ キラリさわやかフェスタ実行委員会事務局 女性センター(福祉会館)(月曜・祝日休館)

☎72-7719 Fax72-1399 E-mail jousei@city.kizugawa.lg.jp

後援 木津川市人権啓発協議会、木津川市人権擁護委員、木津川市教育委員会

主催 キラリさわやかフェスタ実行委員会〔民生児童委員協議会、食生活改善推進員協議会、女性の会、更生保護女性会、木津町商工会女性部・青年部、加茂町商工会女性部、山城町商工会女性部、JA京都やましろ女性部木津川市支部、柿の実会、葛出荷組合女性部、スイートピーメイト、女性の船「ステップあけぼの」、母子会、女性問題アドバイザー、くらしのアドバイザー、福祉会館自主サークル、文化協会、社会福祉協議会、きらそら工房(順不同)〕 木津川市



マタニティマークをご存じですか

～妊産婦さんへの思いやりをマークにしました～
 妊娠中、特に初期は赤ちゃんの成長はもちろん、お母さんの健康を維持するためのとても大切な時期です。しかし、外見からは、妊婦であるかどうか判断しにくく、つらい症状があってもわかりにくい場合があります。

そこで、厚生労働省が「健やか親子21」という母子保健の国民運動の中でマタニティマークを作成し、妊産婦さんへの思いやりある気遣いを呼びかけています。「電車・バスなどでは、優先して席をゆずり、乗降時に協力する」「近くでの喫煙は控える」などご協力をお願いします。

マタニティマークは、厚生労働省のホームページから自由にダウンロードでき、妊産婦の方は、プリントアウトしたものをキーホルダーなどに貼付してご利用できます。



URL <http://www.mhlw.go.jp/houdou/2006/03/h0301-1.html>

妊婦健康診査受診票の発行と差替について

4月から、妊婦健康診査受診票の利用回数が、妊娠期間を通じて3回に変わっています。

4月1日以降出産予定日の方で、次の・に該当する方は、木津川市健康推進課(木津保健センター)まで手続きにお越しください。

3月31日までに発行した受診票が使い切れてない方(未使用分の差し替えと3回目分を発行します)

受診票2回分を使用した方

(3回目分を発行します)

加茂・山城保健センターでは手続きができませんので、ご注意ください。

受診票の発行は契約医療機関に限ります。契約医療機関は京都府・大阪府・奈良市・大和郡山市・生駒市・桜井地区・橿原地区・天理地区・伊賀市医師会に加入している医療機関です。加入の有無は各医療機関にお問い合わせください。

持ち物 母子手帳、お持ちの受診票

その他 代理の方の申請も可能です。

問合せ 健康推進課 72-3310

悪質セールスにご注意

最近、保健センターの名をかたり、避妊具などの訪問販売をする悪質なセールスが横行しています。

保健センターから紹介することは一切ありませんので、十分にご注意ください。

また、今までに心当たりのある方は、京都府警悪質商法110番(075-451-9449)へ連絡・相談ください。



マタニティ広場

要予約

友達づくりの機会としてもご利用ください。お父さんのご参加もお待ちしています。

と き 7月17日(木)
 午後1時30分～
 受付：午後1時15分～1時30分

ところ 木津保健センター
 対象 市内にお住まいの妊婦さんとその家族
 定員 30人(先着順)
 内容 妊婦の歯科健診、ブラッシング指導
 持ち物 母子手帳
 申込・問合せ 健康推進課 72-3310

子宮がん検診を申し込まれた方へ

期間内に受診ください

子宮がん検診の申し込みは5月21日に終了しました。子宮がん検診は、6月19日(華クリニックは7月28日)から実施しますので、保健センターから6月中旬に送付する「子宮頸がん検診受診票兼結果通知書」を持参のうえ、申し込まれた医院の検診日時に受診してください。

なお、予約の必要な病院もありますので、「子宮頸がん検診受診票兼結果通知書」をご覧ください。

ご不明な点などがありましたら、健康推進課(72-3310)へ問い合わせください。

すこやか食お料理講習会

そろそろ梅雨の時期です。おいしいお料理を作って食べて、楽しい時間を過ごしましょう。

とき・ところ
 6月27日(金) 木津保健センター 午前10時～
 7月2日(水) 女性センター 午前10時～

メニュー・豚ヒレ肉のラビュットソース

・小松菜としめじの白和え

・オクラとじゃがいものスープ

・豆乳寒天

対象 市内にお住まいの方

定員 各会場20人(先着順)

料金 500円(当日徴収)

持ち物 エプロン、三角巾、筆記用具

申込 6月20日までに健康推進課(72-3310)へ。

主催 木津川市食生活改善推進員協議会 木津支部



乳幼児の予防接種(6月)

無料

B C G
 木津保健センター(対象：旧木津町区域)
 6月18日(水) 受付 午後1時30分～2時30分
 山城保健センター(対象：旧山城町区域)
 6月4日(水) 受付 午後1時30分～2時30分

6/27 総合がん検診・肝炎ウイルス検診がはじまります

胃がん・肺がん・大腸がん・乳がん・前立腺がん検診、肝炎ウイルス検診を申し込まれた方は、忘れず受診してください。

と き	と ころ
6月27日(金)・28日(土)	アスピアやましろ
6月30日(月)～7月5日(土)・7日(月)	木津保健センター～11日(金)・13日(日)・14日(月)
7月15日(火)～19日(土)	加茂保健センター

予防接種を受けましょう

麻しん・風しん2期の予防接種

対象 就学前の幼児
 (平成14年4月2日～平成15年4月1日生まれの方)
 目的 平成18年に予防接種法が改正され、就学前の幼児(保育園・幼稚園の年長児)が麻しん・風しんの2期の対象になりました。これは麻しん風しん混合ワクチンが開発され、一度に2種類の予防接種をおこなうことで、2つの病気の免疫力を高め、持続させるためのものです。

接種方法

どちらの予防接種も、市内の指定医療機関(保健センターだよりに掲載)での個別接種です。

希望の医療機関に事前に申し込み(電話など)をする。

接種の当日は、保護者同伴のうえ、受診する。

持参するもの…母子健康手帳、住民確認のできるもの(乳幼児医療証・健康保険証など)

医療機関で、体温計測・問診・診察の後、予防接種を受ける。

その他・接種費用は無料です。

・平成21年3月31日までに受けてください。

問合せ 健康推進課 72-3310

二種混合(ジフテリア・破傷風)2期の予防接種

対象 小学6年生(平成8年4月2日～平成9年4月1日生まれの方)
 目的 乳幼児期に受けた三種混合(ジフテリア・破傷風・百日せき)予防接種の、免疫力を持続させるためのものです。



材料(6人分)
 かぼちゃ・・・450g
 サラダ油・・・13g(大1)
 A 塩・・・少々
 砂糖・・・4.5g(小1と1/2)
 ほうれん草・・・180g
 スライスアーモンド・・・15g
 *スライスアーモンドはオープン160で5分ローストする。
 マヨネーズ・・・42g(大3)
 B カッターチーズ
 牛乳・・・400g
 酢・・・37.5g(大2と1/2)
 C 塩・・・少々
 胡椒・・・適宜



作り方
 かぼちゃは、くし型に切り、ラップに包んで、電子レンジで2～3分やわらかくなるまで加熱して、Aで和えておく。
 ほうれん草は塩を加えて茹で、冷水に取って冷まし、水気を絞って1.5cm長さに切る。
 牛乳を火にかけて、沸騰直前に酢を入れ、かきまぜ、火からおろし、リードペーパーで濾し、カッターチーズを作る。
 とをBで混ぜ合わせ器に盛る。
 ローストした、スライスアーモンドを手でもみにふりかける。
 ひと言メッセージ
 かぼちゃのカロテン、ほうれん草の鉄分、カッターチーズのカルシウムなど栄養価の高い一品です。手作りのカッターチーズもおいしいですよ。

おすすめの味
かぼちゃとほうれん草の白和え
 木津川市食生活改善推進員協議会
 木津支部 山口 静子

1人分の栄養価
 エネルギー...178kcal
 たんぱく質... 4.1g
 脂 質... 9.7g
 カルシウム... 40mg
 食物繊維... 3.7g
 塩 分... 0.6g



平成20年度

ニュースポーツを楽しむ日①

参加者募集のお知らせ

ニュースポーツを楽しみませんか。どなたでも気軽に参加できます。楽しく体を動かして、健康と向き合い、疲れた身体を回復しましょう。

と き 6月21日(土) 午前9時30分～11時30分

ところ・内容

中央体育館	室内ベタンク、ベタピンゴ、ショートテニス、キャッチング・ザ・スティック
加茂体育館	キンボール、スローイングピンゴ、スカイクロス、バグゴ
棚倉小学校体育館	ユニカール、フロートR、バスケットピンボン、囲碁ボール

対 象 市内にお住まい又はお勤めの方

参加料 ひとり50円(保険料、当日徴収)

申 込 事前の申し込みは必要ありません。当日希望の会場にお越しください。

問合せ 社会教育課(中央体育館内) 73-2323 Fax72-3636

その他・指導は木津川市体育指導委員がおこないます。

- ・運動のできる服装で参加ください。
- ・体育館シューズを持参してください。
- ・タオル・水分補給のお茶などは各自で持参ください。
- ・実施中の傷病は、応急処置のみ主催者がおこないます。

主 催 教育委員会

主 管 木津川市体育指導委員会

種 目 名	内 容
室内ベタンク	砂の入ったボールを的に近づけるゲーム。
ベタピンゴ	室内ベタンクとピンゴゲームをミックスしたニュースポーツ。
ショートテニス	軽量ラケットを使ったミニテニス。
キャッチング・ザ・スティック	「トン・トン・パー」という掛け声で自分の持っている棒を放し、隣の人の棒をキャッチできた回数がチームの記録になる。
キンボール	巨大なボールを使った3チーム対抗ゲーム。
スローイングピンゴ	方眼的的に向かって砂の入った袋を投げて、縦・横・ななめのいずれかに並べるピンゴゲーム。
スカイクロス	輪投げとゴルフをミックスしたようなニュースポーツ。
バグゴ	ボードを狙ってバグを投げる入れゲーム。
ユニカール	氷上のカーリングを床の上でできるようにした、ストーンゲーム。
フロートR	大きくカラフルなキューブ、円筒、ピラミッドの形をした予測不可能な動きをするボールを使って遊ぶ。
バスケットピンボン	台の両端に穴があるミニ卓球。
囲碁ボール	囲碁とバナーゴルフを融合した頭脳ゲーム。



キンボール



ショートテニス



スローイングピンゴ



ベタピンゴ

第2回 学研都市就職フェア開催 無料

ハローワークと私のしごと館の就職支援機能を活用し、木津川市・精華町に進出した企業と求職者のマッチングの機会を創るため「学研都市就職フェア」の第2弾をおこないます。企業との面接、採用情報の入手や就職カウンセラーとの相談などができますので、気軽にご参加ください。

と き 6月25日(水) 午後0時30分～4時

ところ 私のしごと館

- ・祝園駅から奈良交通バス(36系統または47系統に乗車「私のしごと館」下車)
- ・駐車場あり(就職フェア参加者は無料)

対 象 仕事をお探しの方(在職中、卒業予定の方もどうぞ)

参加企業 木津川市・精華町周辺の進出企業を中心に約20社が参加
参加企業名については、1週間前から木津川市・精華町のホームページで公開する予定です。

申 込 事前の申し込みは必要ありません。

その他 面接を希望される方は、履歴書をご用意ください。

主催・問合せ 学研・企業振興課(75-1201) 精華町産業振興課(95-1903) 私のしごと館(98-6222) ハローワーク田辺(65-8609)



第1回学研都市就職フェア
(平成20年1月22日開催)



献血にご協力ください

献血でつながる生命があります。病气やけがで輸血を必要とする方に、あなたの協力をお願いします。なお、輸血による副作用を少なくするために、できるだけ400ミリリットルの献血にご協力ください。

と き 6月17日(火)

午前10時30分～正午、午後1時～3時

ところ アスピアやましろ

(山城町平尾前田24 86-5851)

持ち物 献血カード(お持ちの方)、本人自身を証明できる証(運転免許証、健康保険証など)

その他 年齢・体重・比重検査などのほか、患者や献血者の安全性を確保するため、献血をお断りすることがあります。

今後の献血の予定

と き	と ころ
8月29日(金)	木津川市役所北別館(1日)
10月10日(金)	アスピアやましろ(午前) 加茂文化センター(午後)
11月 7日(金)	都市再生機構(午前) ハイタッチリサーチパーク(午後)
平成21年1月19日(月)	木津川市役所北別館(1日)
2月17日(火)	オムロン(1日)
3月17日(火)	加茂文化センター(1日)



麻しん予防接種の対象者が拡大されました

麻しんは、2007年に10～20歳代を中心とした年齢層で流行し、多数の学校が休校措置をおこなうなど、社会的な混乱がありました。また、世界的にみても2012年までにアジア西太平洋地域から、麻しんを排除する目標を定めており、わが国においても、麻しん排除に向けて対策が強化されます。そのひとつが、麻しんワクチン接種が1回の世代に対して、2回目の接種を受ける機会を設けるというものです。

期 間	平成20年度～24年度(5年間)	
対 象	3期：中学1年生に相当する方 4期：高校3年生に相当する方	
接種方法	集団接種 ・公立中学校に通われる方 各中学校で、9月～10月に実施予定。 事前に、学校を通じて通知します。 ・保護者の同伴は必要ありませんが、『同意書』の記入が必要です。	個別接種(保護者同伴) ・高校3年生に相当する方 ・私立中学校に通われている方 ・公立中学に通い、個別接種を利用する方 ・公立中学での集団接種が受けられなかった方
接種ワクチン	麻しん風しん混合ワクチン	
費 用	無料	

その他・平成20年度の対象になる方には、個別通知(申込書、予診票を含む)をおこないます。
 ・平成20年度の対象となる方で、乳幼児期に接種していない方は、今回の定期接種を受けた後に、2回目の接種をおすすめします。費用は自己負担となりますが、免疫力をより確実にするためのものです。
 ・平成20年度の対象にならない方で、過去に一度も麻しん・風しん予防接種を受けたことのない方は、まず1回を任意(自費)で受け、2回目のチャンスとして3期か4期の機会を活用してください。
 ・心臓病・腎臓病・血液の病気・免疫不全・アレルギーなどの病気がある場合は、予防接種を受けてよいかをかかりつけの医師にご相談ください。

健康推進課 72-3310

長寿(後期高齢者)医療制度の保険料に関して 被保険者の方に届くお知らせ時期とその内容

～ 5月末までに被保険者になった方 ～

4月支給分の年金からの支払の対象になっていない従来国保に加入していた方及び被用者保険の被保険者本人であった方

10月より年金から支払っていただく方(9月までは納付書等で個別に納付)

- 【時期】7月
- ・平成20年度分保険料額についてのお知らせ(広域連合から)
 - ・保険料納付書(市から)
 - ・特別徴収開始のお知らせ(市から)
- 年金からの支払いの対象とならず、平成20年度は納付書等により個別に支払っていただく方
- 【時期】7月
- ・平成20年度分保険料額についてのお知らせ(広域連合から)
 - ・保険料納付書(市から)

被用者保険の被扶養者であった方

10月より年金から支払っていただく方

- 4月～9月分の保険料はいただきません
- 【時期】7月
- ・平成20年度分保険料額についてのお知らせ(広域連合から)
 - ・特別徴収開始のお知らせ(市から)
- 年金からの支払いの対象とならず、平成20年度は納付書等により個別に支払っていただく方
- 4月～9月分の保険料はいただきません
- 【時期】7月
- ・平成20年度分保険料額についてのお知らせ(広域連合から)

国保医療課 75-1214

6月中に 児童手当現況届を提出ください

現在児童手当を受けている方は、毎年6月30日までに「児童手当現況届」を提出しなければなりません。この届は、毎年6月1日における状況を記載し、児童手当を引き続き受ける要件があるかどうかを確認するためのものです。届出用紙は、6月初旬に受給者宛に送付します。期限内に提出のない場合は、6月分以降の手当を受けることができなくなる場合がありますのでご注意ください。

添付書類

- ・健康保険被保険者証の写し
受給者が被用者(サラリーマン等)である場合に提出。
- ・前住所地の市区町村が発行する児童手当所得証明書(平成20年度用)
木津川市に平成20年1月1日に住所がなかった場合に提出。
- ・その他、必要に応じて提出する書類があります。(別居監護申請等)

提出先

- ・子育て支援課 75-1212
- ・加茂支所 市民福祉課 76-8501
- ・山城支所 市民福祉課 86-6601
- ・西部出張所 72-6770

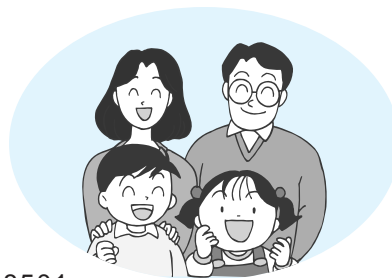

児童手当の支払について

児童手当は、毎年6月の現況届により支給対象となられた方に、原則として、その年の10月、翌年2月、6月に、それぞれの前月分までが支給されます。

ただし、19年度現況届未提出者、所得オーバーによる消滅者等には支給されません。

今回の支給予定日
6月10日(火)

支給対象月	支給額
平成20年2月から平成20年5月の該当月分	
3歳未満の児童	一律10,000円(月額)
3歳以上の児童	
第1子・第2子	5,000円(月額)
第3子以降	10,000円(月額)
問合せ	子育て支援課 75-1212

出水期を前に防災パトロール

5月15日、防災関係機関が集まり、災害の発生する恐れがある箇所等を現地確認し、防災体制の確立と、関係機関の連携強化を図ることを目的に「防災パトロール」をおこないました。状況を慎重にチェックして回り、今後の対策等の検討をおこないました。

問合せ 危機管理課 75-1206



国民健康保険被保険者の方へ

納税通知書を送付します

～ 国民健康保険税は国保を運営する大切な財源です ～

国保医療課 75-1214

国民健康保険税は、国の補助金などとともに、加入しているみなさんが医療機関にかかれたときの医療費の支払いにあてられていますので、忘れず納期限内にお支払いください。

保険税の計算方法

保険税は、地方税法および木津川市国民健康保険条例の規定により賦課されます。

	医療分	介護分(第2号被保険者分)	後期高齢者支援金分
所得割	5.78%	2.3%	1.8%
均等割	24,000円	8,800円	7,200円
平等割	19,800円	5,300円	6,000円

年間保険税額 = (医療分の + +) + (介護分の + +) + (後期高齢者支援金分の + +)
ただし、賦課限度額は医療分47万円、介護分9万円、後期高齢者支援金分12万円となります。

所得割額 = { 前年の総所得金額(特別控除後の譲渡所得金額含む) - 33万円 } × 割合(介護分は該当者のみ)

均等割額 = 被保険者数 × 一人当たり金額(介護分は該当者のみ)

平等割額 = 1世帯当たりの金額(介護分は該当者の属する世帯のみ)

介護分(第2号被保険者)とは、40歳から65歳未満の方です。

後期高齢者医療制度創設とともに、後期高齢者医療制度に移行して保険料を納めていただく世帯の保険税の負担が急に増えないように、軽減措置があります。

- ・平成19年度に保険税の軽減を受けている世帯は、世帯構成や収入が変わらなければ、5年間同じ軽減を受けることができます。
- ・国民健康保険の被保険者が1人になる場合は、5年間平等割が半額になります。
- ・被用者保険の被保険者が後期高齢者医療制度に移行することにより、その被扶養者が国民健康保険の被保険者になる場合、65歳～74歳の方であれば、2年間所得割が全額・均等割が半額免除されます。また、1人で加入される場合は、平等割が半額免除されます。

保険税の納税義務者

国民健康保険税の納税義務者は世帯主のため、納税通知書などはすべて世帯主に送付されます。そのため、世帯主本人がサラリーマンなどで国保の加入者ではない場合でも、同じ世帯に国保加入者がいるときは、世帯主が納税義務者になります。ただし、その場合は、世帯主本人は保険税の計算には含まれません。

保険税の納期

保険税は、4月分から翌年3月分までを1年度として年税額を算定し、6月から翌年3月までの10回でお支払いいただきます。

年度の途中で国保の資格を取得したり、喪失したときには、その年度の保険税を月割計算します。

保険税を払わないでいると

- ・督促や催告を受けたり、延滞金が加算されることがあります。
- ・有効期間が短い短期被保険者証を交付することがあります。
- ・保険証のかわりに、資格証明書を交付することがあります。
- ・給付の全部または一部を差し止めることがあります。
- ・財産の差し押さえなどの滞納処分を受けることがあります。

保険税の支払いが困難なとき

保険税の支払いが困難なときは、そのまま放っておかず、必ず収納対策課(75-1204)へ相談ください。





育児講座2

小児の救命講座

事故があつては困ります。しかし、いざという時のために教わってみませんか。

とき 6月27日(金) 午前10時~11時
ところ 木津子育て支援センター(清水保育園内)
対象 市内にお住まいの乳幼児がいる保護者
定員 15人(応募多数の場合抽選)
申込 6月16日(必着)までに、往復はがきに子どもの氏名(ふりがな)、生年月日、保護者の住所、氏名、電話番号を記入し、下記へ。
〒619-0214 木津川市木津清水123-2 木津子育て支援センター「小児救命講座」宛
問合せ 木津子育て支援センター 71-1115

子育て講座4

ベビーマッサージ・マタニティヨガ

ベビーマッサージ
~タッチケアで親子の絆を深めましょう~
とき 7月15日(火) 午前9時45分~11時30分
対象 市内にお住まいの満1歳までの赤ちゃんとその保護者
定員 30組(各15組2回、応募多数の場合抽選)

マタニティヨガ
~素敵な出産をしましょう~
とき 7月15日(火) 午後1時30分~3時
対象 市内にお住まいの安定期(5か月)~産まれるまでの妊婦さん
定員 15人(応募多数の場合抽選)

ところ 木津子育て支援センター
申込 6月27日(必着)までに、往復はがきに子どもの氏名(ふりがな)、生年月日、保護者の住所、氏名、電話番号を記入し、下記へ。
返信面には必ず保護者の住所、氏名を記入ください。
〒619-0214 木津川市木津清水123-2 木津子育て支援センター「ベビーマッサージ・マタニティヨガ」宛
その他 結果は郵便でお知らせします。
問合せ 木津子育て支援センター 71-1115

赤ちゃんサロン

~さくらんぼ先生の「離乳食のことならドーンとおまかせ」~
とき 6月10日(火) 午前10時~11時30分
ところ 木津東部子育て支援センター(梅美台保育園内)
対象 市内にお住まいの1歳までのお子さんとその保護者、または妊婦の方
参加費 100円
持ち物 スプーン、フォーク、お皿
申込・問合せ 木津東部子育て支援センター 71-8021

子育て講座3

七夕コンサート

七夕にすてきな音楽を聞いたり、歌をうたって楽しみましょう。
とき 7月2日(水) 午前10時~11時
ところ 中央交流会館(いづみホール)
対象 市内にお住まいの2歳以上の子どもとその保護者
定員 60組(応募多数の場合抽選)
講師 森田 亜矢氏 ほか
申込 6月20日(必着)までに、往復はがきに子どもの氏名(ふりがな)、生年月日、保護者の住所、氏名、電話番号を記入し、下記へ。
返信面には必ず保護者の住所、氏名を記入ください。
〒619-0214 木津川市木津清水123-2 木津子育て支援センター「七夕コンサート」宛
問合せ 木津子育て支援センター 71-1115

在宅高齢者等紙おむつ給付事業

~販売業者の登録~
市では、満65歳以上で要介護状態区分が3・4・5の方に、申請によって紙おむつ給付券を支給しています。
登録されている販売業者は、給付券と引き換えで紙おむつ・おむつカバーを利用者に販売することになります。現在未登録で登録を希望する業者は、高齢介護課まで連絡ください。
対象 市内に販売所を有する業者
対象商品 紙おむつ(「はくタイプ」「テープ止めタイプ」「フラットファイル」「尿とりパット」) おむつカバー
販売方法 次のいずれかが可能であること
・利用者宅まで配達し販売
・店頭で販売
受付期間 6月30日まで
有効期間 8月1日~平成21年7月31日
申込・問合せ 高齢介護課 75-1213 Fax72-0553

身体障害者・知的障害者更生相談会

身体障害者や知的障害者に関する制度の手続きや、日ごろの疑問など、何でも気軽にご相談ください。
とき 6月12日(木) 午後1時30分~午後3時30分
ところ 庁舎北別館「第1会議室」
とき 7月10日(木) 午後1時30分~午後3時30分
ところ 加茂保健センター「第1会議室」
正面玄関からお入りください。
相談員 京都府身体障害者相談員
京都府知的障害者相談員
問合せ 社会福祉課 75-1211 Fax72-3900



子育てカレンダー 6月

- 木津 木津子育て支援センター(清水保育園内) ☎71-1115
木津東部 木津東部子育て支援センター(梅美台保育園内) ☎71-8041
加茂 加茂子育て支援センター(いづみ保育園内) ☎76-2130
山城 山城子育て支援センター(やましろ保育園内) ☎86-4843
社協木津 社会福祉協議会 木津支所 ☎72-5532
社協加茂 社会福祉協議会 加茂支所 ☎76-4338
社協山城 社会福祉協議会 山城支所 ☎86-4151

おそびの広場

Table with columns: と き, 内 容, ところ・問合せ. Lists various events like 園庭開放, 運動遊び, おはなし会, etc.

おもちゃの図書館

Table with columns: と き, と ころ, 問合せ. Lists library events at various locations like 高の原アーバン, 木津老人福祉センター, etc.

加茂おもちゃ病院

Table with columns: と き, と ころ, 問合せ. Lists toy repair events at 瓶原公民館 and 加茂ふれあいセンター.

サロンなど

- おしゃべりサロン
とき 6月10日(火) 午前10時~11時30分
ところ・問合せ 木津子育て支援センター
とき 6月17日(火) 午前10時~11時30分
ところ・問合せ 木津東部子育て支援センター
赤ちゃんサロン ~さくらんぼ先生の離乳食~
とき 6月10日(火) 午前10時~11時30分
ところ・問合せ 木津東部子育て支援センター
はとポッポ
とき 6月6日・13日・20日・27日(金) 午前10時~正午
ところ 加茂青少年センター(日によって変更あり)
問合せ 社会福祉協議会 加茂支所
ありんこくらぶ
とき 6月6日・13日・20日・27日(金) 午前10時30分~午後1時
ところ 加茂ふれあいセンター
問合せ 社会福祉協議会 加茂支所
かもっこサロン
とき 6月 3日(火) 午前10時~正午
ところ 加茂保健センター
とき 6月17日(火) 午前10時~正午
ところ 加茂ふれあいセンター
問合せ 社会福祉協議会 加茂支所
りんごちゃん ~函の指導~
とき 6月20日(金) 午前10時~11時30分
ところ やましろ保育園
対象 山城地域にお住まいの方
問合せ 社会福祉協議会 山城支所
みるくちゃん ~タッチケア~
とき 6月16日(月) 午前10時~11時30分
ところ 山城保健センター
対象 山城地域にお住まいの方
問合せ 社会福祉協議会 山城支所
フレイフレークラブ
とき 6月11日・25日(水) 午前10時~正午
ところ 老人福祉センター
対象 未就園児とその家族
問合せ 社会福祉協議会 木津支所

子育て相談

Table with columns: と ころ, と き. Lists consultation hours for 木津, 木津東部, 加茂, 山城.

市内の保育園でも園庭開放しています

Table with columns: と き, と ころ. Lists nursery school events at 木津保育園, 相楽保育園, etc.

住民参加型助け合いサービス協力会員募集

～送迎・家事支援・介助～
 住民相互の助け合いに協力して下さる方(協力会員)を募集します。(週1回でも結構です)
 内容 簡単な介助・家事援助・送迎
 賃金 1時間700円(有償ボランティア)
 その他 送迎については、2種免許、または福祉有償運送に必要な講習必須。
 申込・問合せ 木津川市社会福祉協議会 72-5532

小地域ネットワーク研修会

誰もが安心して暮らせる楽しいまちづくりについて学びませんか。
 とき 6月18日(水) 午後1時30分～4時
 ところ 山城福祉センター
 内容 講演「安心して暮らせる楽しいまちづくり」
 講師：大津市 桜の馬場自治会「桜ふくしの会」 橋本 たか子 氏
 パネルディスカッション
 「わたしの町の見守り活動」
 南崎田支部 支部長 藤原 秀夫 氏
 上狛5番区支部 支部長 小嶋 祥司 氏
 申込・問合せ 6月11日までに社会福祉協議会山城支所 (86-4151)へ。

わが町の福祉体験学習

私たちが生活する地域の社会資源を知り、さまざまな人たちとの交流を通して、地域の暮らしや社会福祉への関心を高めてみませんか。木津川市民として、社会づくりに参加してみましょ。

高齢者施設・障害者施設・児童施設での施設体験・地域ボランティア体験

とき 夏休みのうち3日間
 対象 市内にお住まい又は在学中・高校生

地域でおこなわれているボランティア体験

とき 夏休みの間
 対象 小学4年生～6年生

後援 教育委員会
 詳細は7月号きずなでお知らせします。
 問合せ 木津川市社会福祉協議会 72-5532
 加茂支所 76-4338
 山城支所 86-4151



木津川市魅力探検ツアー (新・再発見市内周遊)

木津川市にある豊富な魅力を、みなさんに新・再発見していただくため、先月に続いて「木津川市魅力探検ツアー」をおこないます。第2回目となる今回は、豊かな自然に恵まれた加茂町当尾の石仏群やあじさいが咲き誇る岩船寺などを巡り、最後にプラネタリウムを観賞していただくコースを設定しました。わが町の知っているようで知らなかった魅力をご堪能ください。

コース2 あじさい寺、石仏の道ハイキングとプラネタリウム観賞

とき 6月22日(日)
 行程 JR加茂駅東口(集合:午前10時出発予定)〔バス〕
 ...岩船寺...一願不動...わらい仏...カラスの壺...アタゴ灯籠...藪の中三尊...浄瑠璃寺【昼食予定】...首切地蔵...大門石像群...大門仏谷...加茂山の家/加茂プラネタリウム館〔バス〕
 ...JR加茂駅東口(解散:午後4時20分頃)
 石仏巡りは、状況により一部変更する場合があります。
 案内 ふるさと案内・かも
 料金 ふるさと案内・かも運営協力金 1人100円
 岩船寺拝観料 大人300円・中高生250円・小学生以上150円
 浄瑠璃寺拝観料 300円(拝観希望者のみ)
 加茂プラネタリウム館料金(希望者のみ)
 大人500円 中高生300円 3歳～小学生200円(市内小学生以下は無料) 団体30名以上割引あり
 駐車場 加茂支所をご利用ください。

申込 6月9日～17日に、電話、Faxまたは電子メールで、参加者の住所、氏名、生年月日(保険加入のため)を下記へ。
 産業振興課 75-1220 Fax72-8382 E-mail: sangyo@city.kizugawa.lg.jp

定員 50人(先着順)
 その他・集合場所までは各自でお越しください。
 ・弁当、飲料水、雨具はご用意ください。
 ・コースによっては山道を通りますので、歩きやすい靴で参加ください。
 ・小雨決行、雨天中止(別途連絡します)
 ・詳細は、参加者にお知らせします。



幼稚園就園奨励事業

学校教育課 75-1230

平成20年度に公立・私立幼稚園に就園されている幼稚園の保護者の方に、市民税所得割課税の区分に応じ、入園料・保育料の減免をおこないます。なお、実際の支払額が下表の補助金額を下回る場合は、支払額を補助金額とします。(私立幼稚園については、幼稚園に補助金として補助されます)

対象 市内にお住まいで市内公立幼稚園または市内外の私立幼稚園に就園している園児の保護者(課税状況による制限あり)

申請書類 木津川市教育委員会が定める申請書および添付書類(課税証明書など)

申込 6月30日までに就園されている各幼稚園へ。

減免等をおこなわない幼稚園がありますので、直接幼稚園に確認ください。

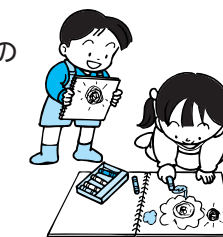

私立幼稚園

区分	補助限度額(年額)				
	小学校1～3年生の兄・姉のいない世帯			小学校1～3年生の兄・姉のいる世帯	
	1人就園の場合及び同一世帯から2人以上就園している場合の最年長者(第1子)	同一世帯から2人以上就園している場合の次年長者(第2子)	同一世帯から3人以上就園している場合の左以外の園児(第3子以降)	小学校1～3年生の兄・姉を1人有しており、就園している場合の最年長者(第2子)	小学校1～3年生の兄・姉を1人有しており、同一世帯から2人以上就園している場合の左以外の園児及び小学校1～3年生に兄・姉を2人以上有している園児(第3子以降)
(1)生活保護法の規定による保護を受けている世帯	146,200円	190,000円	260,000円	162,000円	176,000円
(2)当該年度に納付すべき市民税が非課税となる世帯	110,800円	165,000円	253,000円	129,000円	147,000円
(3)当該年度に納付すべき市民税の所得割が非課税となる世帯	84,200円	146,000円	248,000円	106,000円	126,000円
(4)当該年度に納付すべき市民税の所得割課税額が34,500円以下の世帯	59,200円	129,000円	243,000円	83,000円	106,000円

公立幼稚園(幼稚園使用料の減免)

区分	減免金額(年額)				
	小学校1～3年生の兄・姉のいない世帯			小学校1～3年生の兄・姉のいる世帯	
	1人就園の場合及び同一世帯から2人以上就園している場合の最年長者(第1子)	同一世帯から2人以上就園している場合の次年長者(第2子)	同一世帯から3人以上就園している場合の左以外の園児(第3子以降)	小学校1～3年生の兄・姉を1人有しており、就園している場合の最年長者	小学校1～3年生の兄・姉を1人有しており、同一世帯から2人以上就園している場合の左以外の園児及び小学校1～3年生に兄・姉を2人以上有している園児(第3子以降)
(1)生活保護法の規定による保護を受けている世帯	20,000円	38,000円	66,000円	26,000円	32,000円
(2)当該年度に納付すべき市民税が非課税となる世帯	市長が定める額				
(3)当該年度に納付すべき市民税の所得割が非課税となる世帯	市長が定める額				
(4)市長が特別な事由であると認める者	市長が定める額				

世帯構成員中2人以上に所得がある場合は、所得割課税額を合算する。
 幼稚園就園奨励費補助金における市町村市民税所得割課税額については、租税特別措置法による住宅借入金等特別税額控除等の適用前の額とする。



アライグマによる被害にご注意

市内でアライグマを見たという報告が相次いでいます。アライグマは、いわゆる外来生物といわれるもので、国外からペットや産業利用などの目的で持ち込まれたものです。

これらの外来生物によって深刻な農産物への被害を受けたり、一見かわいく見えることから、直接手で触ろうとして大けがをするなどといった事例も各地で発生しています。

また、在来の動植物にも悪影響を及ぼしていることも問題となっています。市内でアライグマを見られた場合、危険ですので決して安易に触れたりせず、市まで情報提供をお願いします。

問合せ まち美化推進課(発見について) 75-1215
産業振興課(捕獲について) 75-1220



加茂区域のみなさんへ

「燃やすごみ」のごみ袋交換は終了しています

昨年4月からおこなってきた、旧加茂町指定『燃やすごみ』のごみ袋の、透明ごみ袋への交換は、5月30日で終了していますのでご注意ください。

なお、旧加茂町指定「燃やすごみ」のごみ袋は収集できませんので、あわせてご注意ください。

問合せ 加茂支所地域総務課 76-3611
まち美化推進課 75-1215



あき地の管理について



あき地の管理は所有者の義務です。雑草などが茂ると、ご近所に迷惑がかかります。除草などの管理をお願いします。

なお、除草後刈り取った草が飛び散ることがないように、放置しないで処理してください。
問合せ まち美化推進課 75-1215

こどもエコクラブ会員募集中

申し込み・問い合わせは、リサイクル研修ステーションへ。
75-2140 Fax75-2141
URL <http://kizu-jec.jp/index.php>

本人確認にご協力を

木津川市では5月からの法改正に伴い、不正な交付請求やなりすまし事件など、虚偽の届出を防止し、個人情報を保護するため、厳格な本人確認に努めています。窓口にお越しの際はみなさんのご協力をお願いします。

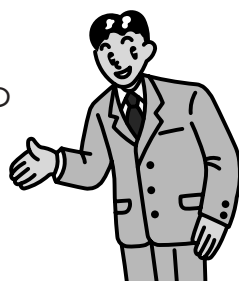

官公庁発行の写真付きのもの

運転免許証、パスポート、写真付き住民基本台帳カード など

上記のものをお持ちでない場合は、複数の提示をお願いします。

健康保険証、介護保険証、後期高齢者医療被保険者証、年金手帳、年金証書、納税通知書、預金通帳 など

問合せ 市民課 75-1210
加茂支所市民福祉課 76-8501
山城支所市民福祉課 86-6601

ご注意 税務職員を装った不審な電話・「振り込め詐欺」にご注意ください

電話によりATMを操作するよう誘導し、現金を振り込ませる詐欺が発生しています

還付金の受け取りのためにATMの操作を求めることはありません。

国税庁・国税不服審判所・国税局・税務署の職員を装い、税金の支払を求める詐欺が発生しています

納税のために金融機関の口座を指定して振込みを求めることはありません。

- ・ご不審のあるときは、宇治税務署まで問い合わせください。
宇治税務署(宇治市大久保町井の尻60-3) 44-4141
- ・詳しくは、国税庁のホームページをご覧ください。
URL <http://www.nta.go.jp/index.htm>



リサイクル研修ステーションのコーナー

リサイクル研修ステーション(月・祝・振替休 休館)
〒619-0214 木津神田2-1 ☎75-2140 Fax75-2141
E-mail: kizugawa-res@city.kizugawa.lg.jp

ご利用ください (5月18日現在)

リサイクルのコーナー

人形(ぬいぐるみ含む) 下着類(直接肌に身につける物)の持ち込みはご遠慮ください。家電製品の引き取りはできません。資源の再資源化に協力ください。

ゆずりますのコーナーはリサイクル研修ステーションへの持込品に限らせていただいています。

《ゆずります》
洋服ダンス 食器棚 ドレッサー ベッド(W)

《ゆずってください》
ベビーベッド ゆうゆうラック 楽譜スタンド
ベビーカー(A型)

無償のみ、掲載は3か月間

『しつけ』は飼い主の義務です

守ってニャン!!



最近、犬や猫のフンや鳴き声に対して苦情が増えています。散歩のときには、必ずスコップ・袋を忘れずに携帯し、フンの後始末をおこなってください。

また犬小屋などは清潔にし、近隣に迷惑がかからないよう、悪臭防止に心がけましょう。

ミニ学習会 木津川市のゴミリサイクルの現状とフリートーク



ミニ学習会

地球環境を守るためには、一人ひとりの意識や努力が必要です。環境対策として、ゴミの減量化も有効な手段の一つです。私たち推進員と一緒に木津川市のごみの現状を学習しませんか。

とき 7月3日(木) 午前10時30分~正午
ところ リサイクル研修ステーション
定員 40人
申込 リサイクル研修ステーション ☎75-2140 Fax75-2141



エコ生活

私たちにできる環境対策。家計にやさしい家電節約をはじめませんか。

■エコライフにチャレンジしよう

- ① エアコンの設定温度に注意(設定温度を1度上げる。冷房は28℃を目安に)
- ② エアコンフィルターを月2回清掃
- ③ エアコンの使用時間を1日1時間短くする
- ④ 冷蔵庫の詰めすぎに注意
- ⑤ 冷蔵庫は何度も開けたり締めたりしない
- ⑥ 熱いものは、冷ましてから冷蔵庫(冷凍庫)に入れる

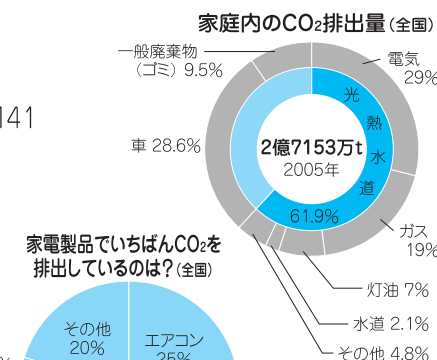

家電製品でいちばんCO₂を排出しているのは?(全国)

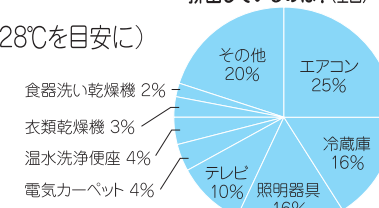

新しい区長・副区長、地区長・副地区長を紹介しす

(敬称略)

木津町区域



加茂町区域については、従来より、広報紙では紹介しないことになっています。

まちの話題

自立と共生に向けて

4月30日、行政改革推進委員会が答申

昨年10月に市長が諮問した「行財政改革大綱並びに推進計画」の策定について、木津川市行財政改革推進委員会の提言がまとまり、4月30日に澤井会長から答申されました。「答申」では、市を取り巻く社会経済状況を反映し、改革のテーマを「自立と共生に向けて」と題するとともに、①協働による「共生の市政」の推進、②行政体制の再構築、③事務事業の再編・整理、④公共施設の再構築、⑤財政システムの再構築の5の柱を重点改革項目と位置付け、指定管理者制度の活用や施設の民営化をはじめとする59の具体の改革項目について計画的に取り組むよう求めています。計画期間は、平成20年度から平成24年度の5年間で、これらの意見が今後市の行財政運営の中での確に反映され、木津川市の将来像「水・緑・歴史が薫る文化創造都市～ひとが輝き ともに創る豊かな未来～」を実現するよう、市民の視線で行財政運営していくよう提言しています。

答申を受けた市は、木津川市行財政改革大綱並びに推進計画及び推進計画に基づく行動計画を策定し、行財政改革を進めていきます。

問合せ 企画課 ☎76-8504



行財政改革とは

時代に即した行政需要に的確に対応し、市民サービスのより一層の向上を図るために、組織・制度や行政運営のあり方を見直し、行財政運営の適正化・効率化を図っていくことをいいます。

友好都市で貴重な思い出づくりを

5月8日、京丹後市竹野海水浴場で地引き網漁体験

今年の1月に木津川市は京丹後市と友好都市の盟約を締結しました。

相楽台小学校の6年生が修学旅行で京丹後市を訪れ、琴引浜鳴砂文化館で鳴砂を体験した後、竹野海水浴場で、地元の漁師さんの指導を受けながら、地引き網漁に挑戦しました。沖合い約100メートルに仕掛けられた網を力をあわせて引き上げると、タイやハマチ、スズキなど約20匹があがりました。児童たちは日頃体験することのできない貴重な思い出をつくることのできました。

今後も、両市の友好の輪が広がるよう、少年野球など、さまざまな交流が企画されています。



学研木津南地区に新たな企業が仲間入り

5月2日、京都プレス工業株式会社オープン

京都プレス工業株式会社は、昭和38年に旧木津町相楽で創業し、液晶テレビやプロジェクターなど家庭電化製品に内蔵する精密部品などの金型設計・製作や金属部品の加工に先進的な技術を持っておられる企業です。

この度、州見台の学研施設用地に新社屋が完成し、5月2日から操業を開始されました。これにより、木津南地区に立地する研究施設は、ロート製薬株式会社ロートリサーチビルディング京都に続き4施設となりました。

新社屋は、本社機能のほか、新製品開発や金属加工法の研究・試作をおこなう施設として活用されます。

高橋社長からは「新しい施設で、新製品の研究開発や生産技術の開発に取り組み、地元木津川市の地でさらなる飛躍を目指したい。」とコメントをいただきました。



府春季大会2連覇で、全国大会に連続出場

5月13日、小学生ソフトボールチームが市長に優勝の報告

市内の小学生でつくるソフトボールチーム「木津キッズ」が、4月27日におこなわれた第27回京都府小学生春季ソフトボール大会で、優勝し、見事2連覇を達成しました。

5月13日には、その喜びを市長に報告するとともに、2年連続出場となる近畿大会(7月、滋賀県)、全国大会(8月、静岡県)に向けての抱負を各選手が力強く語ってくれました。

キャプテンの竹花純也くんからは、「全国大会では、みんなで協力して、気合いで勝ち進みます!」との力強いコメントをいただきました。

※現在「木津キッズ」では小学2~4年生の部員を募集されています。

問合せ 竹花(☎72-6730)、山崎(☎73-9064)



子どもの日に五つ子誕生!?

5月5日、市内で穂先が5つあるタケノコが採れました

子どもの日、市内で、穂先が5つあるタケノコが収穫されました。見つかったのは、山城町北河原の鈴木弘さんが所有する竹林で、親族の高嶋正さんが掘り上げました。鈴木さんはタケノコを掘って60年になるが、こんなタケノコは初めて見たとのこと。5月5日に5つ子タケノコと、5が3つ重なりました。



木津川市検定

第9回

知っているようで知らなかったこと、まだまだわがまち「きづがわし」には知らないことがたくさんあります。そんな木津川市の魅力を少しずつ紹介していきます。

Q67

木津川市内で生産されているお米で、もっとも多い品種は？

ニホンバレ
ヒトメボレ
コシヒカリ
ヒノヒカリ

Q66

昭和28年8月に京都府南部を襲った南山城大水害の主要原因は何でしょう？

台風
地震
ダム決壊
集中豪雨



Q65

木津川市加茂町には、一期、国の都であった史跡恭仁宮跡があります。恭仁京が都であった時期は何時代でしょう？

奈良時代
平安時代
室町時代
鎌倉時代

Q71

加茂町当尾の石仏、阿弥陀三尊磨崖仏「わらい仏」がつくられたのはいつ？

1299年
1399年
1499年
1599年

Q70

関西本線(大和路線)木津〜加茂間が電化されたのはいつでしょう？

昭和53年
昭和63年
平成3年
平成13年

Q69

木津川市山城町の神童子には自然に親しめ、宿泊などできる施設があります。その名称は？

山城町森林公園
神童子森林公園
山城森林公園
木津川森林公園

Q68

関西化学術研究都市のシンボルマークのモチーフになったのは次のどれ？

吉祥天
帝釈天
飛天
梵天



Q72

国内に現存する最古の土堀が見られるのは？

泉橋寺
松尾神社
天神神社
神童寺

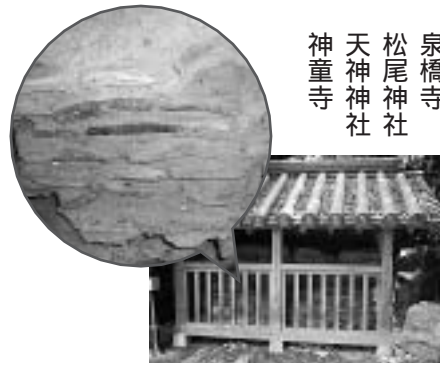

みなさんも考えてみませんか？

木津川市検定の問題を募集します。「こんな問題になるかな？」という提案も大歓迎!! みなさんも、問題と解答・解説を考えてみてください。

問題と解答・解説の送付先

〒619-0286
京都府木津川市木津南垣外110-9
秘書課 広報広聴係「木津川市検定」の係
75-1234 Fax72-3900
E-mail: hisho@city.kizugawa.lg.jp

2008 けいはんな サイクルレース

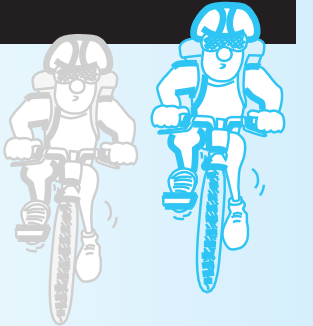

全国のサイクリストたちが、『けいはんな学研都市』に集結。カラフルなジャージを身にまとい、ハイレベルな戦いが繰り広げられます。

とき 7月21日(祝・月) 開会式 午前8時~(雨天決行)
ところ けいはんなプラザ周辺(1周2.36km、高低差26m)
参加資格 健康な方なら誰でも参加可能。ただし、2・7・8の種目は2008年度(財)日本自転車競技連盟登録者に限ります。

料金 女性、小・中学生、CJ参加者 1,500円 C5男性参加者 3,000円 その他 3,500円
申込 6月13日~7月5日に、所定の参加申込書または、郵便局の郵便振替用紙に、必要事項を記入し、料金を添えて下記へ。
〒601-1254 京都市左京区八瀬野瀬町30-5 「京都府自転車競技連盟」
郵便振替口座：01010-2-30206 <http://www.sportsentry.ne.jp/>(Webからのエントリーも可能です)
090-4906-2410 Fax075-705-3144

その他・申込書は、学研・企業振興課、京都新聞の支局、けいはんなプラザにあります。
・参加申込は先着順とします。期限内でも定員になれば締め切ることがあります。
・駐車場は大会事務局が用意します。指定駐車場以外への駐車は絶対にしないでください。駐車場の開門は6時、閉門は午後2時とします。

主催 けいはんなサイクルレース実行委員会
(木津川市・精華町・京都府自転車競技連盟・京都新聞社)
後援 京都府、京田辺市、京都府教育委員会 ほか

	カテゴリー(カテゴリー説明)	周回数/距離	スタート時間	予想参加者数
1	C2 (一般上級・登録中級男女)	9周回/21.24km	8:30	100人
2	CJ (登録高校生)	9周回/21.24km	9:05	60人
3	C3Low (一般中級者・若年層男性)	6周回/14.16km	9:40	120人
4	C3High (一般中級者・高年層と女性)	6周回/14.16km	10:07	120人
5	C4Low (一般初級者・若年層男性)	4周回/9.44km	10:34	120人
6	C4High (一般初級者・高年層と女性)	4周回/9.44km	10:55	120人
7	C1 (登録上級男性)	12周回/28.32km	11:16	60人
8	U23 (登録19~22歳男性)	12周回/28.32km	11:16	40人
9	C5 (初級男性)	3周回/7.08km	12:00	120人
10	C5W (初級女性)	3周回/7.08km	12:01	30人
11	小学5,6年 (男女)	3周回/7.08km	12:01	30人
12	小学3,4年 (男女)	2周回/3.40km	12:19	40人
13	小学1,2年 (男女)	2周回/3.40km	12:19	40人

南加茂台公民館「ふれあいの集い」

加茂公民館サークルと共催で、高齢者や障害を持った方々をお招きし、バザー・模擬店や音楽をとおして、楽しくふれあえる交流の場を計画しています。

とき 6月29日(日) 午前11時30分~午後3時
ところ 南加茂台公民館
内容 バザー・模擬店の部 午前11時30分~午後3時
サークル活動の中で作られた手作りの作品を販売します。収益金は招待団体に寄付します。
ふれあいの部 午後1時30分~3時
フラレディースによるフラダンスと、琴正会さざんかサークルによる大正琴の演奏
問合せ 南加茂台公民館 76-5959



新庁舎建設工事のお知らせ

市役所新庁舎の建設工事をおこなっています。現在、内装仕上げ工事を各階において施工中です。平成21年8月までの長期工事となり、周辺住民の方や、市役所に来庁される方にはご迷惑をおかけしますが、安全確保に努めて工事を進めていきますので、みなさまのご協力をお願いします。

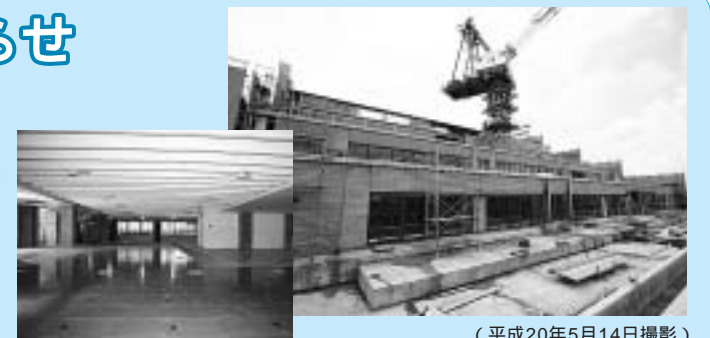

(平成20年5月14日撮影)

問合せ 庁舎建設室 75-1205

市民講座 受講生募集

7月から講座をはじめませんか。新しい仲間との出会いをもとめて学習しましょう。(7月～12月)

講座名	内容	とき	ところ	対象 募集人数
小・中学生向け講座				
子ども将棋教室 平井真一 (木津将棋同好会)	将棋を学んで考える力を身につけましょう。基本の定石から学びはじめ、半年間楽しく学習します。初心者の子どもたち大歓迎です。	第1・3日曜日 午前10時～11時30分	中央交流会館 (いずみホール)	小、中学生 30人
大人向け講座				
初歩の英会話 マリナ・マルコフ 木戸明美	中学生くらいの英語からはじめ、初歩の英会話に親しみましょう。明るく活発な雰囲気の中で、日常生活や旅行などに役に立つ初歩的な知識を習得します。	第1・3木曜日 午後7時～8時45分	中央交流会館 (いずみホール)	成人 15人
やさしい中国語会話 鄭 芙蓉	身近な単語、挨拶からはじめて中国での旅行中の会話を楽しく学んでみませんか。初心者向きですが、興味と根気の強い方を歓迎します。	第1・3日曜日 午後1時～2時30分	西部交流会館	成人 15人
着物の着装とマナー 沢村ゆき子	1人で簡単に、着くずれせず、手結びで着物を装うことを身につけます。同時に現代人の失いつつあるマナーを楽しく学びましょう。	第1・3木曜日 午後1時30分～3時30分	中央交流会館 (いずみホール)	成人女性 15人
日本画入門 岡川 孔	初心者を対象に、基本的な物の見方やとらえ方、鉛筆や筆の使い方、色の重ね方などをまなびながら、絵を描く楽しみや喜びを味わいます。	第2・4土曜日 午後1時30分～3時30分	東部交流会館	成人 15人
水彩画入門 武田 正一	初心者を対象に、キャンパスや筆の使い方、色の重ね方などを学びながら、絵を描く楽しみや喜びを味わいます。	第1・3水曜日 午後1時30分～3時30分	東部交流会館	成人 15人
話し方教室 上島 園枝	話しベタで損をしてきた方におすすめの講座です。発声練習からスピーチのポイントなど詳しく学びます。すぐに日常生活で活用できる実用的な講座です。	第1・3金曜日 午前10時～11時30分	西部交流会館	成人 15人

対象 市内にお住まい又はお勤めの方
 申込 6月1日～20日(必着)に、はがきに希望講座、氏名(フリガナ)、性別、郵便番号、住所(市外の方は勤務先)、電話番号、小・中学生向け講座は学年、保護者氏名を記入し下記へ。
 〒619-0286 木津川市木津南垣外110-9 木津川市役所内 庁舎北別館 講座申込係
 問合せ 庁舎北別館 72-0578
 受講料 無料(教材費は自己負担です)
 その他・応募者の少ない講座は、受付期間後も申し込みできますが、開講しない場合があります。
 ・応募者多数の場合抽選します。
 主催 教育委員会

加茂プラネタリウム館

おもしろ宇宙塾 第5期生募集

とき 6月～平成21年1月(全8回)
 原則 午前10時～午後12時30分、
 8月は天体観察のため夜間
 内容 星や宇宙に関する体験学習(宇宙食、望遠鏡工作、天体観察、ロケット工作、電気実験、ロボット体験、星座学習&発表会など)
 参加費 3,500円
 対象 市内にお住まいの小学4年生～6年生
 定員 20人(先着順)(開講人数10人以上)
 その他・原則的に8回とも参加できること。
 ・送迎は保護者にてお願いします。
 申込 6月7日～15日に加茂プラネタリウム館へ。

問合せ 加茂プラネタリウム館 76-7645
 午前9時～午後5時(定休日:月、木曜、祝日の場合は翌日、臨時休館:6月28日の午前)

七夕さまとドッキリ星

とき 7月5日(土)
 午後1時 午後3時(1回80分)
 内容 よみきかせ、プラネタリウム特別投影、ライブコンサート、工作など
 参加費 通常料金(上記と同じ)
 定員 各回80席(先着順)
 申込・問合せ 6月8日～

★一般投影(土・日・祝祭日)当日先着順 各回約60分・80席
 午前10時30分～ 午後1時30分～ 午後3時～

★団体予約投影(火・水・金)10人以上・10日前までに要予約
 料金

	3歳～小学生	中高生	大人
市内	無料	300円	500円
市外	200円	300円	500円

A65 奈良時代

解説 恭仁京は70年に及んだ平城京の時代(奈良時代)に、一時期都となりました。天平12年(740)、当時の聖武天皇は、平城京から恭仁京へ都を移すことを決め、大極殿など、宮殿の造営がおこなわれました。天平16年(744)に都が大阪の難波宮に移された後は、山城(山背)国分寺に作り変えられ、大極殿は国分寺の金堂として使われました。

A66 集中豪雨

解説 昭和28年8月14日の夜半から15日未明にかけて、京都府南部まで南下停滞した寒冷前線付近で活発な雷雲が発生し、400mmを超える集中豪雨が南山城地方を襲いました。この結果、南山城地方一帯(京都府宇治市以南)で、死者及び行方不明者336人、重軽傷者1,702人、家屋の全壊371戸、流失381戸、罹災者総数28,176人という甚大な被害をもたらされました。また、同年9月には追い討ちをかけるように台風13号による罹災もありました。

A67 ヒノヒカリ

解説 ヒノヒカリは、新食糧法の施行などにより、コシヒカリ産地に負けない「売れるお米づくり・美味しいお米づくり」が求められていたことから、宮崎県総合農業試験場で1979年に研究が始まりました。ヒノヒカリの特徴は、コシヒカリを父に持つ、食味の良さといわれています。粒の大きさは、さほど大きくありませんが、粒の厚みがあり、全体的に丸みをもった粒で、現在では、西日本を中心に生産されています。

A68 飛天

解説 飛天とは、飛びながら天の花を散らし、音楽を奏で香を薫る天女のことです。やわらかな曲線は京阪奈丘陵を、3つの形は過去・現在・未来の積み重ねを、また京都・大阪・奈良、あるいは産・学・官の連携を表現しています。



A69 山城町森林公園

解説 山城町森林公園(レストビレッジ山城)は、昭和51年に自然公園として開園し、その後、旧山城町がキャンプ場(テントサイト10カ所)バンガロー5棟、ログハウス4棟、休養施設、総合案内施設などの整備をおこないました。平成5年からは山城町森林組合に管理委託されています。毎年多くの人々が、アウトドア・ライフを満喫するために訪れています。



A70 昭和63年

解説 昭和63年3月13日に関西本線の加茂～木津間が電化され、加茂～湊町(現在のJR難波)に大和路線の愛称使用が開始されました。また、この電化により、加茂・木津～JR難波・大阪間で大和路快速の運転が開始されました。

A71 1299年

解説 阿弥陀三尊摩崖仏は、当尾の石仏のなかでも、最も親しまれている石仏です。永仁7年(1299)の銘文があり、「岩船寺」の寺号も初めて登場します。磨崖仏の上に岩が庇のようにせり出しているため、雨による侵食が少なかったようです。この磨崖仏の近くにもかつて岩船寺に向かう古い道があったといわれています。



A72 松尾神社

解説 松尾神社は、社伝によると天平勝宝年間(749～757)にはじまる古社で、国の重要文化財に指定されている本殿は、江戸時代の天明6年(1786)に造営された奈良春日大社若宮本殿を文化5年(1808)にこの地へ移築したものです。表門両脇の土塀は、鎌倉時代の瓦込め練塀で、国内に現存する最古の土塀です。

学研都市インフォメーション

Kansai Science City Information

けいはんなプラザ

けいはんなプラザ・プチコンサート

とき 毎週水曜日 午後0時15分～0時45分
 ところ けいはんなプラザ「アトリウムロビー」
 料金 無料(駐車場1時間未満無料)
 6月4日 クララに捧げた名曲・クライスレリアーナ
 曲目: シューマン: クライスレリアーナOp.16
 出演: 田中雅子(ピアノ)
 6月11日 舞踏への勧誘
 曲目: ドヴォルザーク: スラブ舞曲 ほか
 出演: 谷風佳孝(鍵盤ハーモニカ) 中井友紀子(ピアノ)
 6月18日 Klaviermatinee ~ 原 真奈美ランチタイム
 ピアノコンサート~ 紫陽花の季節に
 曲目: ショパン: アンダンテスピアナートと
 華麗なる大ポロネーズ Op.22 ほか
 出演: 原 真奈美(ピアノ)
 6月25日 クラリネット、ヴァイオリン、ピアノの物語
 曲目: ストラヴィンスキー: 兵士の物語 ほか
 出演: 今榮くみこ(クラリネット) 西村尚美(ヴァイオリン)
 白石麻奈美(ピアノ)

問合せ プチコンサート実行委員会 95-5105

けいはんなフィルハーモニー管弦楽団演奏会

客演指揮 牧村邦彦
 演奏曲目 ベートーヴェン: 交響曲第7番イ長調 Op.92
 シベリウス: 交響曲第7番 Op.105
 ロッシーニ: 歌劇「セビリアの理髪師」序曲
 とき 6月8日(日) 開演 午後2時~(開場 午後1時30分~)
 ところ けいはんなプラザ
 「メインホール」
 料金 1,000円(全席自由)
 チケット取扱・問合せ
 けいはんなプラザ内 オーケストラ事務局(電話予約のみ、95-5115)
 URL <http://www.kpo.jp/>



けいはんな映画劇場

「明日への遺言」(2008年 日本)
 監督 小泉堯史
 出演 藤田まこと、ロバート・レッサー、
 フレッド・マックィーン、
 リチャード・ニール、富司純子 ほか
 配給 アスミック・エース
 公式HP <http://ashitahenoyuigon.jp/index2.html>
 とき 6月12日(木) 午前10時30分~、午後2時~
 6月13日(金) 午前10時30分~、午後2時~、午後7時~
 6月14日(土)~15日(日)
 午前10時30分~、午後1時30分~、午後4時15分~



「アース」(日本語吹替版)

(2007年 ドイツ/イギリス)
 監督 アラスデア・フォザーギル
 コンダクター(ナレーション)
 渡辺 謙
 音楽 ベルリン・フィルハーモニー管弦楽団
 配給 ギャガ・コミュニケーションズ
 公式HP <http://earth.gyao.jp/>
 とき 6月20日(金)
 午前10時30分~、午後2時~、午後7時~
 6月21日(土)~22日(日)
 午前10時30分~、午後1時~、午後3時30分~



ところ けいはんなプラザ「メインホール」
 料金 一般 1,000円
 中学生以下、60歳以上 700円
 けいはんなプラザ友の会会員 700円
 駐車場 無料
 問合せ (株)けいはんな交流事業部 95-5115

けいはんな記念公園

イベント名	とき	内容	料金
水景園のホタル鑑賞会	6月8日(日)まで 午後7時30分~9時	水景園を夜間散策しながらホタル飛翔を鑑賞する	庭園入園料のみ
端午の節句	6月8日(日) 午後1時~4時	旧暦の端午の節句の日にお茶会を開催	500円
子どもアートワーク ショップ 傘ねがさね	6月14日(土) 午前10時~午後4時	雨をテーマにした作品制作	500円
バラセミナー2	6月15日(日) 午前10時~ 午後2時~	「趣味の園芸」に出演のバラ育成家による「バラの最新事情」など	2,500円
星空カフェ	6月21日(土) 午後7時~9時	天体観測+喫茶	無料(注文は別料金)
紫陽花コンサート	6月22日(日) 午後2時~3時	伝統的和楽器の演奏会	庭園入園料のみ
芽ふきの森ツアー	6月29日(日) 午前10時~正午 午後1時~3時	さまざまな表情を見せる森の魅力をガイド	200円

申込 けいはんな記念公園管理事務所(93-1200)へ。(先着順)
 展示会、星空カフェ、コンサートは予約の必要なし。
 参考 通常の開園時間: 午前9時~午後5時、通常の入園料: 一般200円、小中学生100円
 URL <http://www.keihanna-park.jp>



私のしごと館

家族体験メニュー

日程などの詳しい内容は、ホームページまたは、下記の間合せで確認ください。

家族体験メニュー	定員	体験料金
家族のホームページを作ろう	5組10人/回	300円/組
家族の誌面をつくろう	4組/回(1組2~5人)	300円/組
テレビの仕事体験しよう	1家族又は1グループ(2~4人)/回	300円/家族orグループ
消防家族体験	6組12人/回	300円/組
パーマを巻いてみよう	4組8人/回	500円/組
ギフトラッピングをしよう	6組12人/回	500円/組
フラワーアレンジメントを作ろう	6組12人/回	500円/組
フラワー子ども体験	9人/回	500円/名
ピアノの音を合わせてみよう	6組12人/回	300円/組
声優家族体験	1家族又は1グループ/回	500円/家族orグループ
パソコンでキャラクターを作ろう	6組12人/回	300円/組
トートバックを作ろう	4組8人/回	500円/組
メタルストラップを作ろう	24組/日	300円/組
ドライバーを作ろう	5組10人/回	500円/組
CDラックを作ろう	6組12人/回	500円/組
写真入りノートを作ろう	5組10人/回	300円/組
ネーム入りノートを作ろう	40組/日	300円/組
時計を作ろう	9組18人/回	1000円/組
リカちゃんの髪をカットしよう	12組24人/回	500円/組



1組は保護者(高校生以上)1人と子ども(5歳以上)1人です。
 家族体験は先着順で、予約は開催日の30日前から7日前までの受け付けです。
 当日受付のみの体験もあります。
 [エントランスなどで開催時間の15分前まで受け付けします(受付時間、場所が異なる体験もあります)]
 申込・問合せ 私のしごと館 家族体験予約係(火~日曜日 午前10時~午後5時)
 98-6121 Fax98-6202 URL <http://www.shigotokan.ehdo.go.jp/>

花空間けいはんな

展示会・作品展・イベント名

イベント名	とき	内容
初夏のハンギングバスケット&コンテナ作品展	6月6日(金)~29日(日)	いろいろな花で寄せ植えされた作品を展示
ユメミ・モギトリセール	6月7日(土)~8日(日)	フレンチなアンティーク、雑貨マーケット
斑入り植物展	6月13日(金)~15日(日)	さまざまな斑入りの植物を展示
ユメミ・プチソルグ	7月1日(火)	ちょっぴり小さなアンティーク、雑貨マーケット

教室・講習会

教室名 初夏の寄せ植え教室
 とき 6月15日(日) 午前10時30分~正午
 料金 2,500円 別途入園料が必要です。
 定員 40人
 内容 初夏の植物を寄せ植えします
 講師 花空間けいはんな職員
 教室名 月例家庭菜園教室
 とき 6月22日(日) 午前10時50分~正午
 料金 無料 別途入園料が必要です。
 定員 なし
 内容 家庭でできる手軽な野菜作り
 講師 花空間けいはんな園長

入園料 おとな500円(70歳以上半額)、子ども250円
 問合せ 花空間けいはんな(精華町北稲八間大路84)
 93-0811 Fax93-0998
 URL <http://homepage2.nifty.com/hanakukan/>
 休園日 木曜日(祝日の場合は翌日)
 開園時間 午前9時~午後5時
 その他 教室・講習会などの申し込みは1か月前から受け付けます。



やすらぎタウン山城プール

夏休み短期水泳教室

	と	き	受付開始日
1期	7月29日(火)~8月2日(土)	6月17日	
2期	8月5日(火)~8月9日(土)	6月24日	
3期	8月19日(火)~8月23日(土)	7月1日	
4期	8月26日(火)~8月30日(土)	7月8日	

ジュニアコース

時間 午前9時~10時
対象 小学1年生~6年生
内容 水慣れからバタフライまで
定員 120人(先着順)

チャイルドコース

時間 午前10時30分~11時30分
対象 3歳~6歳児
内容 水遊びからクロールまで
定員 85人(先着順)



受講料 ひとり1期4,500円
申込 開館日の午前10時30分~午後8時に、受講料添えて直接山城プールへ。

- その他・申込後の取り消し、変更は一切できません。
・申込少数の場合は、中止またはクラスを合同にしておこないます。
・医師から水泳教室を禁止されている方、またはそれに該当する方は受講できません。
・電話での申し込み、予約はできません。

アクアビクス教室

と き 6月4日(水)~9月27日(土)の毎週水・土曜日(全32回)
8月16日、8月30日を除く
午後7時40分~8時30分

チケット 1回券1,000円 5回券4,000円
10回券7,500円 定期券20,000円

問合せ 山城プール 86-2010

6月の開館時間

1日	午前10時30分~午後8時30分	14土	午前10時30分~午後8時30分
2月	休館日	15日	午前10時30分~午後8時30分
3火	午後4時~8時30分	16月	休館日
4水	午後1時~8時30分	17火	午後4時~8時30分
5木	午後4時~8時30分	18水	午後1時~8時30分
6金		19木	午後4時~8時30分
7土	午前10時30分~午後8時30分	20金	午後1時~8時30分
8日		21土	午前10時30分~午後8時30分
9月	休館日	22日	午前10時30分~午後8時30分
10火	午後4時~8時30分	23月	休館日
11水	午後1時~8時30分	24火	午後4時~8時30分
12木	午後4時~8時30分	25水	午後1時~8時30分
13金	午後1時~8時30分	26木	
		27金	午前10時30分~午後8時30分
		28土	
		29日	
		30月	休館日

・は使用コースの制限があります。
・最終入場時間は午後8時です。
・小学3年生以下(午後5時30分以降は6年生以下も)は、保護者同伴でないと入場遊泳できません。
・予定を変更する場合があります。

アスピアやましろ

日	月	火	水	木	金	土
1	2	3	4	5	6	7
8	9	10	11	12	13	14
15	16	17	18	19	20	21
22	23	24	25	26	27	28
29	30	1	2	3	4	5
6	7	8	9	10	11	12

○は休館日



アスピアやましろ(山城総合文化センター)
86-5851[月曜日休館]

夏休み子供アスピアシアター

「ルイスと未来泥棒」

ディズニー映画「ルイスと未来泥棒」の上映会です。家族やお友達と見に来てね。

と き 7月26日(土)
1部 午前10時15分~(開場 午前10時)
2部 午後1時30分~(開場 午後1時15分)

ところ アスピアやましろ「グリーンホール」
全席自由席

申込 アスピアやましろで整理券を配布しています。
(電話予約可、86-5851)
木津川市在住者以外の方は6月8日から、整理券がなくなり次第、受付を終了します。

アスピアダンスパーティー

と き 6月8日(日)午後1時30分~4時30分
(開場 午後1時15分)

ところ アスピアやましろグリーンホール
チケット 前売800円(当日1,000円)
ダンスアテンダントあり

出場者募集
ミニデモンストレーション(参加無料)
定員:ワルツ・タンゴ・ルンバ・ジルバ・チャチャ各曲5組(先着順)
デモンストレーション(参加料 1組3,000円)

申込・チケット販売

アスピアやましろ窓口で受付しています。
(電話予約可、86-5851)

グリーンホールイベント

イベント名	と き	料金	主催
木津高等学校吹奏楽部定期演奏会「第9回きらめきコンサート」	6月14日(土)午後6時~	無料	木津高等学校吹奏楽部
くらしのでんきフェア2008	6月21日(土)・22日(日)両日とも午前10時~	無料	オフィスワイズ

9月21日(日) 伍代夏子演歌祭り開催

詳しくは広報7月号でお知らせします。

ホール・イベント

着付教室 ~ゆかた(浴衣)編~

着方から歩き方・たたみ方までを伝授します。この夏は浴衣でスキッと決めよう。

と き 7月5日・12日・19日・26日、8月2日(土)
午後1時~3時(全5回)

受講料 3,000円(5回分)
定員 15人(8人以下の場合は開講しません)
講師 蓮井 和子氏
申込 6月1日からいずみホール(72-8800)へ。

京都府教育庁推奨映画映写会

毎月1回の教育映画中心の映写会です。無料
内容は1週間程前に決定します。

と き 6月12日(木) 7月11日(金)
午後1時~3時頃

申込 必要ありません。

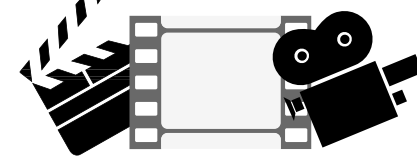

加茂文化センター

日	月	火	水	木	金	土
1	2	3	4	5	6	7
8	9	10	11	12	13	14
15	16	17	18	19	20	21
22	23	24	25	26	27	28
29	30	1	2	3	4	5
6	7	8	9	10	11	12

○は休館日



加茂文化センター(あじさいホール)
76-4611[月曜日休館]

第63回 木津川市音楽芸術協会サロンコンサート

~6月に贈るヴァイオリンと歌の調べ~
と き 6月15日(日)開演 午後2時
ところ 加茂文化センター1階「リハーサル室」
料金 300円(参加協力金、高校生以下無料)
曲目 ヴァイオリン

ショーソン 詩曲 ほか
ヴォーカル
トスティ セレナータ
ベリーニ 優雅な月よ
オペラ『清教徒』より「あの人の優しい声が」ほか
出演 松井道子(ヴァイオリン) 迫田理恵(ソプラノ)
尾崎優衣(フルート) 田村映子(ピアノ)
友情出演 辻ゆり子(ピアノ) 吉仲雅代(ピアノ)
問合せ 迫田 95-4700 松井 090-6960-8486
主催 木津川市音楽芸術協会

いずみホール

日	月	火	水	木	金	土
1	2	3	4	5	6	7
8	9	10	11	12	13	14
15	16	17	18	19	20	21
22	23	24	25	26	27	28
29	30	1	2	3	4	5
6	7	8	9	10	11	12

○は休館日



いずみホール(中央交流会館)
72-8800[月曜日休館]

ペアで作る『楽しいケーキ作り』

おじいちゃんと、親子で、兄弟で、友だちと「楽しいケーキ作り」。
とき・メニュー

- 7月23日(水) プラムのタルトとクリームゼリー
 - 7月30日(水) ワインレーズンブレッドとロッシュ・ココ
 - 8月1日(金) チョコレートローフとクリームババロア
 - 8月6日(水) トロピカルチーズケーキとスコーン
- 各回午前9時30分~正午

定員 1回12人(8人以下の場合は開講しません)
受講料 1回1ペアで2,000円

講師 菰野 悦子氏
申込 6月1日からいずみホール(72-8800)へ。

その他・1回だけでも受講できます。
・3人ペアでも参加できますが、食材の量は2人の場合と同じです。



ワインレーズンブレッド

いずみホールの『夏休み子供大会』

幼稚園のみんな、小学生・中学生のみんな、無料
夏休みの楽しい思い出をいずみホールで!

と き 8月22日(金)午後1時30分~3時30分頃
子供向け教育映画大会 映像作品3~4本上映

と き 8月23日(土)午後1時30分~3時30分頃
楽しいイベントやゲームをたくさん予定しています。高ちゃんの紙芝居、太鼓の体験演奏、吹奏楽(予定)

申込 事前の申し込みは必要ありません。
その他 8月23日は、先着150人にサマーギフトがあります。

木津警察署ホットメッセージコーナー

サミット警備にご協力を

7月7日から9日までの間、主要8カ国の首脳が一堂に会する「第34回主要国首脳会議」が北海道洞爺湖地域で開催されますが、これに先立ち、6月26日(木)、27日(金)の両日、京都でサミット外相会合が開催されます。

ここ数年、サミット開催時には、国際テロ組織、過激派等による「テロ・ゲリラ」事件が多数発生し、多くの死傷者を出しています。

これら「テロ・ゲリラ」事件は、警備の厳しいサミット開催地域を狙う必要はなく、開催地から遠く離れた場所や公共交通機関を狙うという傾向もあり、官民一体となって十分警戒する必要があります。つまり、警備や警戒が不十分である場所、人の多数集まる場所、被害の多く出やすい場所、実行しやすい場所であればどこでも攻撃対象となり得ます。

このような情勢を踏まえ、木津署(京都府警察)では、サミット等の成功と府民の絶対安全確保に向け、総力を挙げて各種対策に取り組んでいますが、京都でのサミット外相会合はもとより、今回のサミットが成功裏に開催されるよう、各種行政機関・団体、そして管内にお住まいの皆様方のご理解とご協力をお願いします。

なお、サミット外相会合開催当日、京都市内では相当の交通渋滞、混雑が予想されますので、大変な不自由をおかけすることとなりますが、京都市内への車両乗り入れを自粛していただきますよう、併せてお願いします。



相楽地域安全連絡会議 URL <http://www.souraku-anzen.net/>

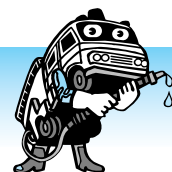

消防News

危険物安全週間
6月8日~6月14日

「安全へ確かなスマッシュ保守点検」(平成20年度危険物安全週間推進標語)

石油類をはじめとする危険物の事業所における自主保安体制の確立を呼びかけるとともに、広く国民の危険物に対する意識の高揚と啓発を図る週間です。

「危険物安全週間」は平成2年1月19日に消防庁により毎年6月の第2週の1週間(日曜日から土曜日まで)と定められました。これは気温が高くなり危険物の自然発火による火災が多くなる夏季を目前にした6月初旬に啓発活動をおこなうためです。

危険物とは?

【危険物】

一般に危険物とは、引火性物質、爆発性物質、毒劇物あるいは放射性物質など危険性のある物質を総称することが多く、消防法では、石油・アルコールなど、火災発生の危険性が大きく、火災を拡大する危険性や、消火の困難性が高いなどの性状を有する物品を「危険物」として指定しています。火災予防上の観点から、その貯蔵、取扱い、運搬方法などについてハード、ソフトの両面から規制をおこなっています。一定量以上の危険性を有する危険物は、一定の要件を満たす危険物施設以外の場所では貯蔵し、または取り扱うことができません。

【毒劇物】

毒劇物とは、工業その他の職業、または学術上、あるいは一般家庭などに使用されるもので、それが粉じんあるいは蒸気として吸入されたり、皮膚に触れたり、体内に摂取された場合に比較的少量でヒトや動物に危害を与えるものです。



相楽中部消防組合消防本部 ☎72-2119 URL <http://www.sourakuchubu119-kyoto.jp/>

図書館だより

LIBRARY INFORMATION

日	月	火	水	木	金	土
1	2	3	4	5	6	7
8	9	10	11	12	13	14
15	16	17	18	19	20	21
22	23	24	25	26	27	28
29	30	1	2	3	4	5
6	7	8	9	10	11	12

印は全館休館日です。
印は加茂図書館のみ休館日です。
印は山城図書館のみ休館日です。
印は中央図書館のみ休館日です。
山城図書館は祝日開館

中央図書館 ☎72-2980

加茂図書館 ☎76-6466

開館時間 平日/午前10時~午後6時
土・日/午前10時~午後5時

加茂図書館 南加茂台分室 ☎76-5959

山城図書館 ☎86-5001

貸し出し 図書/10冊まで(うち視聴覚資料2点まで)
期間/2週間

蔵書検索は、木津川市立図書館ホームページ URL <http://library.city.kizugawa.lg.jp> を利用ください。

新しくはいった本(加茂図書館)

一般書

A型自分の説明書 Jamais Jamais 著
『B型自分の説明書』に続く第2弾。自分・行動・傾向・趣味・特技・仕事・恋愛などの項目をチェックしながらA型人間を紹介。
A型自分のことをちゃんと知ることができる1冊です。



児童書

スパイダーウィックの謎 映画版
ホリー・ブラック、トニー・ディテリリッジ原作 なかお えつこ 訳
森に囲まれたスパイダーウィック屋敷に引越してきたマロリー、ジャレッド、サイモンの3兄弟は、ある日、屋敷の隠し部屋から1冊の本を見つけました。“決して見てはならない”と書かれたその本を開いてしまったジャレッドは…。映画版『スパイダーウィックの謎』のビジュアル・ストーリーブックです。



陶芸展 「陶芸・いずみ」のみなさんの作品を展示しています。土のぬくもりを感じる作品の数々をご鑑賞ください。

と き 6月1日(日)~22日(日)
ところ 中央図書館2階「展示ホール」
出展者 「陶芸・いずみ」のみなさん
飯田 晟・尾崎慶子・惣福笑子・惣福 孝・西 智子
原田 誠・原田寿美子・松下 操・若槻久美子・山田美代子

和紙人形展

和紙人形による威勢のいい天神祭の催太鼓や、南蛮屏風から飛び出したようなポルトガル人来航行列などをぜひご覧ください。
と き 7月1日(火)~27日(日) 最終日は午後3時まで
ところ 中央図書館2階「展示ホール」
出展者 青木 立子さん(木津川市在住・86歳)

加茂図書館連続講座「古文書教室」(全7回)

郷土の古文書をテキストにして解説を学んでみませんか。
と き 6月26日(木)、7月24日(木)、8月28日(木)、9月25日(木)、10月23日(木)、11月27日(木)、12月25日(木)
午後1時30分~3時(各日とも)
ところ 加茂図書館「研究室」 受講料 無料
講師 文化財保護課 芝野 康之氏 申込・問合 加茂図書館 76-6466
定員 20人(先着順)

臨時休館のお知らせ

蔵書点検のため、図書館は次の期間臨時休館します。ご不便をおかけしますが、ご理解とご協力をお願いします。

中央図書館 6月24日(火)~6月28日(土)
移動図書館「いずみ号」も運休します。
加茂図書館 6月10日(火)~6月14日(土)
山城図書館 6月17日(火)~6月21日(土)

中央図書館

土曜シアター

『魔女の宅急便』
と き 6月14日(土)
午後2時~3時40分
ところ 中央図書館「視聴覚室」

ホリデーシアター

『となりのトトロ』
と き 6月22日(日)
午後2時~3時30分
ところ 中央図書館「視聴覚室」

おはなし会

絵本・紙芝居のよみきかせ
(朗読サークル「こだま」)
と き 6月7日(土)
午前10時30分~正午
6月21日(土)
午後2時~2時30分

加茂図書館

おはなし会(おはなしポケット)
と き 6月1日・15日(日)
午前10時30分~11時



山城図書館

おはなし会
「おとうさん」のおはなし
と き 6月14日(土)
午前11時~
「雨の日」のおはなし
と き 6月28日(土)
午前11時~





木津川市ゲートボール大会

と き 7月3日(木) 午前8時30分～
雨天の場合 7月4日(金)
ところ 木津グラウンド
クラス 男子の部、女子の部
対象 市内にお住まいの18歳以上の方で編成されたチーム
料金 1チーム500円
申込・問合せ 6月20日までに、料金を添えて社会教育課社会体育係(73-2323 中央体育館内)へ。
その他 主催者で、スポーツ傷害保険に加入します。
・組合せ抽選は木津川市ゲートボール連盟事務局でおこないます。
主催 木津川市ゲートボール連盟
後援 教育委員会、木津川市体育協会

ふるさと散歩 6月

～加茂町西小から奈良への伊賀街道を歩く～
と き 6月14日(土) 午前9時～午後2時頃(小雨決行)
集合 JR加茂駅東口
コース JR加茂駅(バス) 浄瑠璃寺口…九層塔…青山浄水場…梅谷…新池…西小
料金 100円(運営協力金)
持ち物 帽子、飲み物など
軽食、弁当をご持参ください。
申込 必要ありません。
傷害保険は自己負担です。
問合せ NPO法人 ふるさと案内・かも
・Fax76-3989

木津少年少女合唱団 団員募集

昨年まで木津地区では講座・子どもコーラス広場「エンジェル」として子どものコーラス活動をしてきましたが、このたび、木津少年少女合唱団を結成することになりました。
歌が好きな子嫌いな子、誰でも大歓迎です。みんな集まって一緒に楽しく元気に、面白くすごしましょう。
と き 7月5日から、毎月第1・3土曜日 午前10時～正午
ところ 庁舎北別館(市役所北側)
対象 市内にお住まいの小学1年生～中学3年生
定員 30人
団費 月額1,000円
申込 6月20日までに(平日 午前9時～午後5時)、電話で、住所、氏名、学年、性別、保護者氏名、電話番号を社会教育課 木津少年少女合唱団係(72-0578 庁舎北別館内)へ。

チャリティバザー

多数のご来場をお待ちしています。
と き 6月22日(日) 午後1時～
商品がなくなり次第終了します。
ところ 新町自治会集会所(JR加茂駅西口南へ)
主催 加茂地区更生保護女性会
問合せ 村田 76-3340

手芸教室

～育てよう一人ひとりの人権意識～
と き 7月7日・14日・28日、8月4日(月)
午後1時30分～4時
ところ 清水集会所(木津清水)
内容 フラワー盆栽(さつき)
対象 市内にお住まい又はお勤めの20歳以上の方
定員 10人(申込多数の場合抽選)
受講料 1,500円(材料費など)
講師 生島 孝子 氏
申込 6月2日～10日(必着) 午前9時～午後5時に、直接申込書を持参するか、はがきに講座名の「手芸教室」と、住所、氏名、電話番号を記入して、下記へ。
〒619-0214 木津川市木津清水107-1 木津人権センター 72-3522
その他 申込書は木津人権センターにあります。
・電話での申し込みは受け付けできません。

多重債務法律相談

～多重債務は必ず解決できます 無料～
一人で悩まず 早めに相談を～
京都弁護士会の協力で、弁護士による多重債務法律相談をおこないます。秘密は厳守します。多重債務で悩んでいる方は、あきらめず、この機会にご相談ください。
と き 6月13日・27日、7月11日・25日、8月8日・22日
午後4時～7時
ところ 庁舎北別館
申込・問合せ 産業振興課 75-1220
その他 事前に予約が必要です。(人数に限りがあります)
・1件当たり45分以内。

多重債務とは・・・

複数の金融機関などから借金をしたり、返すために借りることを繰り返したりして、返済額が多くなりすぎ、返済が困難になってしまった人のことをいいます。

奈良佐保短期大学公開講座

「こころ」と「からだ」 無料
～心療内科でのカウンセリングを通して～
と き 7月10日(木) 午後1時30分～4時
ところ 奈良佐保短期大学3号館「会議室」
講師 森重 功 氏(臨床心理士)
定員 40人(先着順)
申込 6月20日～7月4日に、往復ハガキ又はFaxで、受講を希望の公開講座名、住所、氏名、年齢、電話番号、Fax番号を記入し、下記へ。
奈良佐保短期大学 生涯学習教育センター
〒630-8566 奈良市鹿野園町806
0742-61-3858 Fax0742-61-8054
E-mail: s-gakusyu@narasaho-c.ac.jpでも申し込みできます。
受付後受講票を送付します。講座当日に持参ください。

市営住宅入居者募集

市営住宅大野団地及び北団地の入居者を募集します。なお募集期間など詳しくは、広報きづがわ7月号で掲載します。
入居者募集受付 7月14日より5日間(予定)
募集戸数・家賃など
大野団地(加茂町大野ウツ地内)
建設年度 昭和55年度
構造 鉄筋コンクリート造3階建
設備 上水道、公共下水、ガス(LPG)
募集戸数 1戸
部屋タイプ 3DK
家賃 (1) 19,200円～31,900円
(2) 19,200円～42,300円
家賃(2)は裁量階層(高齢・障害者世帯など)です。
家賃は収入によって変わります。
その他 駐車場を使用される場合は、駐車場使用料(4,000円/月)が必要です。
団地内では、犬、猫、鳥その他動物の飼育はできません。
北団地(加茂町北廣地内)
建設年度 昭和47年度
構造 鉄骨造2階建
設備 上水道、公共下水、ガス(LPG)
募集戸数 2戸
部屋タイプ 4LDK(浴室はありません。近くの市営共同浴場を利用してください)
家賃 (1) 17,500円～29,000円
(2) 17,500円～38,400円
家賃(2)は裁量階層(高齢・障害者世帯など)です。
家賃は収入によって変わります。
その他 団地内では、犬、猫、鳥その他動物の飼育はできません。

入居予定時期 平成20年9月
入居対象 木津川市内にお住まいまたはお勤めで、次のいずれにも該当する方
(1) 住宅に困窮していること。
(2) 公営住宅法及び木津川市営住宅管理条例で定められた収入基準(月額20万円)以下であること。(裁量階層は、26万8千円以下)
(3) 連帯保証人が2人いること。
(4) 市税を滞納していないこと。
(5) 現在同居し、または同居しようとする親族(事実上婚姻と同様の関係にある人または婚約者を含む)がいること。
(6) 単身で申し込む方は、一定の条件を備えていなければなりません。
問合せ 建設課 75-1223

ダイヤルするまえに

木津川市の各課・各部署へお電話の際は、「広報きづがわ」「木津川市ホームページ」などを参考に、電話番号を確認のうえ、おかけください。間違い電話で、無関係なご家庭や事務所等にご迷惑をおかけしています。

工作教室(オリジナルうちわを作ろう)

～育てよう一人ひとりの人権意識～
と き 6月21日(土) 午前10時～、午後2時～
集合 木津児童館
ところ 木津児童館「学習室」
参加対象 市内にお住まいで木津児童館に来館登録している小学生
定員 午前・午後各10人(申込多数の場合、抽選)
参加費 ひとり100円(当日徴収)
その他 参加申込書は木津児童館にあります(印鑑を持参ください)
・参加者に、後日くわしい案内状を送ります。
申込・問合せ 6月12日(必着)までに直接参加申込書を持参するか、はがきに児童の氏名(ふりがな)・学校名・学年および保護者の住所・氏名・電話番号・希望の教室の時間(午前・午後・どちらでもよい)を記入し捺印の上、下記へ。
〒619-0214 木津清水27-4 木津児童館 72-4700

ふれあい文化講座

テーマ 『奈良山丘陵の天皇陵』 無料
講師 同志社女子大学教授 山田 邦和 氏
テーマ 『聖徳太子の虚像と実像』
講師 堺女子短期大学学長 塚口 義信 氏
と き 6月28日(土) 午後1時30分～4時30分
ところ 中央交流会館(いずみホール)
定員 200人(先着順)
その他 災害警報が発令された場合は中止することがあります。
申込・問合せ 6月5日から文化財保護課(75-1232)へ。
主催 木津川市、木津の文化財と緑を守る会、興福寺

けいはんな国際子どもキャンプ

～子どもゆめ基金助成事業～
とき・ところ
7月28日(月)～8月1日(金) 4泊5日
8月 4日(月)～8日(金) 4泊5日
生駒山麓公園ふれあいセンター
12月14日(日) リユニオン(意見交換と総括)
けいはんなプラザ交流棟
対象 小学4年生～6年生
定員 1クール24人(計48人)
参加費 または 40,000円、無料
申込 7月10日までに、ファックスまたは電子メールで下記へ。
けいはんな文化学術協会
Fax95-5110 E-mail: kvc@m3.kcn.ne.jp
共催・後援 木津川市ほか 学研6市1町教育委員会 など
問合せ けいはんな文化学術協会 95-5110

ごみ収集日

決められたものを決められた日の、**朝8時まで**に出してください。

※場所一原則、自宅前(集合住宅はゴミ収集場)



木津地域

Garbage Collection

Please put your garbage in its designated place before 8 a.m. on collection day. Do not put your garbage out the night before. Inquiry: Machibikasuisinka (Sanitation Sec.) Kizugawa city Office
Tel: 75-1215 Fax: 72-3900

まち美化推進課 75-1215

燃やすごみ Combustible

台所ごみ・木くず・紙くずなど
Kitchen waste, dust etc.

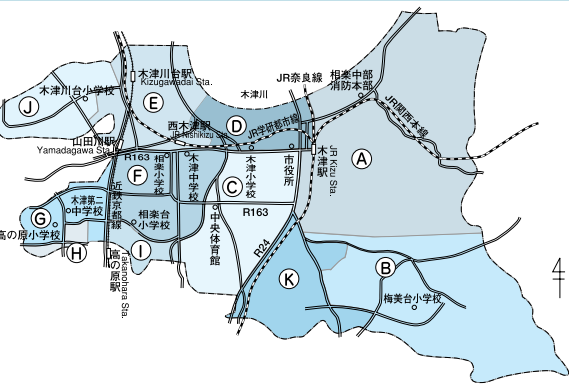
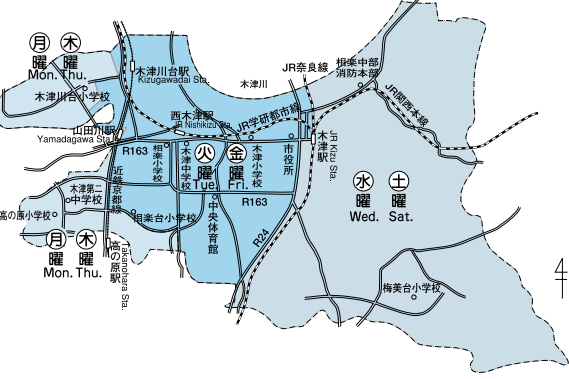

ビニール・プラスチック容器包装 Plastic casing / wrapping

レジ袋・シャンプー容器・玉子ケースなど
Grocery bags, shampoo bottles, egg cartons etc.

A地区	B地区	C地区	D地区	E地区	F地区
木曜 (Thu.)	月曜 (Mon.)	木曜 (Thu.)	水曜 (Wed.)	水曜 (Wed.)	月曜 (Mon.)
G地区	H地区	I地区	J地区	K地区	
金曜 (Fri.)	火曜 (Tue.)	火曜 (Tue.)	金曜 (Fri.)	火曜 (Tue.)	

粗大ごみ Large size

机・自転車・ストーブ・タンスなど
Desk, bicycle, stove, chest etc.

ブラウン管テレビ・冷蔵庫・冷凍庫・洗濯機・エアコン・パソコン・バイクは収集できません。

A地区	B地区	C地区	D地区
8月22日(金)	7月12日(土)	7月26日(土)	8月1日(金)
E地区	F地区	G地区	H地区
7月11日(金)	6月28日(土)	6月20日(金)	8月28日(木)
I地区	J地区	K地区	
6月27日(金)	8月29日(金)	7月4日(金)	

収集できないごみ タイヤ・廃油・バッテリー・農薬・劇物・消火器などの処理は購入店又は専門業者にご相談ください。

Please note that we are unfortunately not able to accept dangerous materials, chemicals, car-batteries, tires or oil etc. These items should be taken to the store from which you bought them.

燃やさないごみ Incombustible

ビン・かん・陶器類・蛍光灯など
(Bottles, cans, pottery etc.)

(注) 必ず、別々の袋に入れて出してください。

A地区(第1・3火曜)	6月3日・17日	7月1日
B地区(第1・3木曜)	6月5日・19日	7月3日
C地区(第2・4月曜)	6月9日・23日	7月14日
D地区(第1・3月曜)	6月2日・16日	7月7日
E地区(第2・4土曜)	6月14日・28日	7月12日
F地区(第2・4木曜)	6月12日・26日	7月10日
G地区(第2・4火曜)	6月10日・24日	7月8日
H地区(第1・3金曜)	6月6日・20日	7月4日
I地区(第2・4水曜)	6月11日・25日	7月9日
J地区(第1・3水曜)	6月4日・18日	7月2日
K地区(第2・4金曜)	6月13日・27日	7月11日

飲料用紙パック ペットボトル Paper bottles Plastic bottles

拠点回収

決められた場所へ出してください。

第1火曜	A地区・D地区
第2火曜	B地区・C地区・K地区
第3火曜	E地区・H地区・I地区
第4火曜	F地区・G地区・J地区

Permanent collection points for paper bottles / plastic bottles

We regret that due to lack of space, no details in English are available. Please ask your neighbors and/or the Kizugawa city office for information regarding collection points.

古紙類(新聞・雑誌・ダンボール・古布など) Used paper, magazine, corrugated cardboard, and cloth

古紙類をリサイクルすることで燃やすごみの量を減らすことができます。

古紙類集団回収事業
古紙類等の集団回収にご協力ください。
集団回収で古紙類(新聞、雑誌、ダンボール、紙パック、古着)を収集された場合、補助金(予算範囲内)をお支払いします。

拠点回収

梅美台公園南側歩道	第3月曜日
梅美台5丁目黄葉公園	第1木曜日 1月の回収は12月に 繰上げになります。
州見台1丁目山藍公園	

古紙類...新聞・雑誌・ダンボール・古布・飲料用紙パックなどは完全リサイクルされます。「燃やすごみ」として収集されません。各地域で、定められた場所へきちんとお出してください。

Used paper, magazine, corrugated cardboard, and cloth must each be sorted out separately.

These items will be recycled and will not be treated as combustible waste. Please ask your neighbors and /or the Kizugawa city office for information regarding the designated place and collection days.

加茂地域

各ごみは、決められた日の、**朝8時まで**に出してください。



行政区別収集区域表(燃やすごみ以外)

区域	行政区
A地区	南加茂台4・6・8・9丁目
	南加茂台12・13・14・15丁目
B地区	南加茂台1・2・3・5丁目
	南加茂台7・10・11丁目
C地区	井平尾、岡崎、河原、西、東、登大路、 仏生寺、口畑
D地区	里、二本松、観音寺、大野、法花寺野
E地区	新町(駅西1含む) 南町、西町、中町、東町(駅西2含む) 中森、兎並、山ノ上、北
F地区	兎並西(駅東4含む) 駅東1・2・3、小谷上、小谷下、銭司、山田、奥畑
G地区	高田、当尾地区全域

粗大ごみ

ブラウン管テレビ・冷蔵庫・冷凍庫・洗濯機・エアコン・パソコン・バイクは収集できません。

A地区	A地区	B地区	B地区	C地区
8月9日(土)	8月16日(土)	8月23日(土)	8月30日(土)	7月17日(木)
D地区	E地区	F地区	G地区	
8月21日(木)	7月18日(金)	8月15日(金)	8月12日(火)	

ペットボトル

キャップは取り除いてください。

A地区	第4月曜	E地区・F地区	第4火曜
B地区	第2月曜	G地区	第1月曜
C地区・D地区	第4月曜		

山城地域

各ごみは、決められた日の、**朝8時まで**に出してください。



燃やすごみ

新聞・雑誌・ダンボール
古着・紙製容器包装



A地区(毎月第3木曜日)
I地区(毎月第3金曜日)
A地区: 綺田・平尾(鳴子川より北)
I地区: 上狛北部・上狛南部
北河原・椿井・神童子
平尾(鳴子川より南)

粗大ごみ

ブラウン管テレビ・冷蔵庫・冷凍庫・洗濯機・エアコン・パソコン・バイクは収集できません。

地区	地区	地区
7月12日(土)	7月26日(土)	8月9日(土)
地区	地区	地区
8月23日(土)	6月14日(土)	6月28日(土)
地区(上狛南部・国道24号線より西側)	地区(上狛北部・国道24号線東側)	地区(椿井・北河原・南平尾(鳴子川より南))
地区(南平尾(鳴子川より北)・神童子)	地区(北平尾・南綺田(不動川より南))	地区(南綺田(不動川より北)・北綺田)

燃やさないごみ

ビン、かん、陶器類、蛍光灯など

ビニール・プラスチックごみ

ビデオテープ、歯ブラシ、靴など

(注) 収集日は同じ日ですが、必ず別々の袋に入れて出してください。

A地区(第2・4水曜)	6月11日・25日	7月9日
B地区(第2・4木曜)	6月12日・26日	7月10日

A地区(上狛北部・上狛南部)
B地区(綺田・平尾・椿井・北河原・神童子)

飲料用紙パック・ペットボトル

中を洗って、切り開き、乾かして

山城区域全域 第3水曜日

ビニール・プラスチック容器包装

菓子袋、レジ袋、食品トレーなど

山城区域全域 月曜日

木津川市 七夕まつり

とき **7月7日(月)** 午後6時30分～10時ごろ

ところ 市役所前通り(木津小学校～国道24号交差点)

室町時代から7月7日は、天王神社の夏祭り「ぎおんさん」がおこなわれています。この祭りは、京都八坂神社の祇園祭に由来し、無病息災を願うものであると伝えられています。

当日は、沿道を華やかに彩る笹飾りやメインストリートに並ぶたくさんの夜店が七夕の夜を盛り上げます。

夏の到来を告げるこの祭りに参加して、歴史や文化、伝統を通して「まち」を知っていただくとともに、楽しい夏のひとときをお過ごしください。

■アクセス

- JR奈良線、関西本線、片町線
- JR木津駅、木津駅バス停下車徒歩3分
- 臨時バス停下車徒歩20分(山城木津郵便局付近)

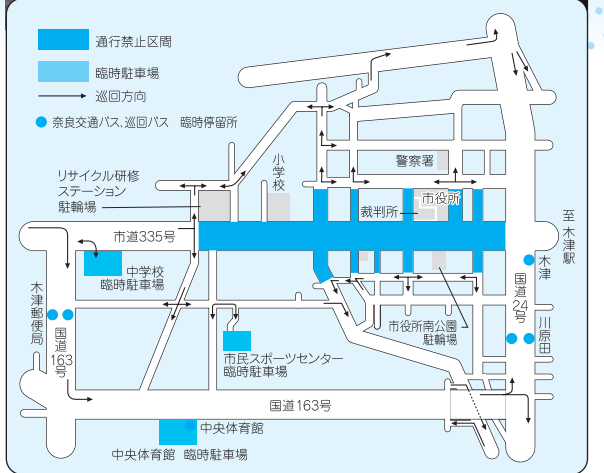

※木津中学校の臨時駐車場は午後6時開場です。駐車台数に限りがありますのでお車でのご来場はできるだけ控え、公共交通機関をご利用ください。会場周辺にお住まいの方の迷惑になりますので、路上駐車は絶対しないでください。

笹がざり出展者募集

沿道を華やかに飾り付ける「笹飾り」の参加団体を募集していますので、みなさんふるって応募ください。

対象 市内にお住まい又はお勤めの方で構成されたグループ(26団体、応募多数の場合は抽選)

申込 6月13日までに、団体名、代表者氏名、住所、連絡先を学研・企業振興課へ。

その他 笹は市役所で用意します。(長さ約5メートル)

■笹がざり用の笹の配布

七夕笹飾り用の笹(数量限定)を無料で配布しますので、自由に持ち帰りください。

- 配布日** 7月4日(金) 午後1時～
- 配布場所** 市役所(玄関前) 約50本
加茂支所(玄関前) 約30本
山城支所(玄関前) 約30本

その他 ・持ち帰りは各家庭1本です。
・笹飾り用の笹は、山城町森林組合の協力を得て、放置竹林の竹を伐採したものを利用しています。

バスを利用される方へ きのつバス・路線バス時刻表

きのつバス(木津川市巡回バス)

梅谷→高の原駅			高の原駅→梅谷			
市坂	15:47	16:47	清水橋	15:32	16:32	17:32
川原田	15:50	16:50	木津郵便局(臨時)	15:33	16:33	17:33
木津駅(着)	15:53	16:53	中央体育館(臨時)	15:35	16:35	17:35
木津駅(発)	15:58	16:58	川原田(臨時)	15:38	16:38	17:38
川原田(臨時)	16:00	17:00	木津駅(着)	15:41	16:41	17:41
中央体育館(臨時)	16:03	17:03	木津駅(発)	15:46	16:46	17:46
木津郵便局(臨時)	16:05	17:05	木津	15:47	16:47	17:47
清水橋	16:05	17:05	川原田	15:48	16:48	17:48
			市坂	15:50	16:50	17:50

鹿背山→高の原駅

木津駅	15:34	16:34
川原田(臨時)	15:36	16:36
中央体育館(臨時)	15:39	16:39
木津郵便局(臨時)	15:41	16:41
清水橋	15:41	16:41

高の原駅→鹿背山

清水橋	15:58	16:58	17:58
木津郵便局(臨時)	15:59	16:59	17:59
中央体育館(臨時)	16:01	17:01	18:01
川原田(臨時)	16:04	17:04	18:04
木津駅	16:06	17:06	18:06

路線バス(参考)

鹿背山→山田川駅									
鹿背山	17:33		18:51	19:14		20:10		21:24	
白口	17:34		18:52	19:15		20:11		21:25	
宮ノ堀	17:35		18:53	19:16		20:12		21:26	
木津駅(着)	17:37		18:55	19:18		20:14		21:28	
木津駅(発)	17:38	18:23	18:56	19:19	19:34	20:15	20:51	21:29	22:06
川原田(臨時)	17:40	18:25	18:58	19:21	19:36	20:17	20:53	21:31	22:08
中央体育館(臨時)	17:43	18:28	19:01	19:24	19:39	20:20	20:56	21:34	22:11
木津郵便局(臨時)	17:45	18:30	19:03	19:26	19:41	20:22	20:58	21:36	22:13
清水橋	17:45	18:30	19:03	19:26	19:41	20:22	20:58	21:36	22:13
山田川駅(着)	17:49	18:34	19:07	19:30	19:45	20:26	21:02	21:40	22:17

木津川台住宅→高の原駅			高の原駅→木津川台住宅		
清水橋	16:13	17:13	中央体育館	16:07	17:16
木津郵便局(臨時)	16:14	17:14	川原田(臨時)	16:10	17:19
中央体育館(臨時)	16:16	17:16	木津駅(着)	16:12	17:21
川原田(臨時)	16:19	17:19	木津駅(発)	16:19	17:28
木津駅(着)	16:21	17:21	川原田(臨時)	16:21	17:30
木津駅(発)	16:23	17:23	中央体育館(臨時)	16:24	17:33
川原田(臨時)	16:25	17:25	木津郵便局(臨時)	16:26	17:35
中央体育館	16:33	17:33	清水橋	16:26	17:35



*7月7日(月)は、市役所前通りが午後4時から車両通行止めになります。これに伴い「きのつバス・路線バス」は迂回運行します。道路状況により、やむを得ず遅延する場合がありますのでご了承下さい。

山田川駅→鹿背山									
山田川駅	18:10	18:33	18:55	19:17	19:52	20:36	21:05	21:52	22:19
清水橋	18:14	18:37	18:59	19:21	19:56	20:40	21:09	21:56	22:23
木津郵便局(臨時)	18:15	18:38	19:00	19:22	19:57	20:41	21:10	21:57	22:24
中央体育館(臨時)	18:17	18:40	19:02	19:24	19:59	20:43	21:12	21:59	22:26
川原田(臨時)	18:20	18:43	19:05	19:27	20:02	20:46	21:15	22:02	22:29
木津駅(着)	18:21	18:44	19:06	19:28	20:03	20:47	21:16	22:03	22:30
木津駅(発)		18:44	19:06		20:03		21:16		
宮ノ堀		18:46	19:08		20:05		21:18		
白口		18:47	19:09		20:06		21:19		
鹿背山		18:48	19:10		20:07		21:20		