

市の人口	(前月比)
2008年4月1日 現在	
人口 67,707人 (+58)	
(うち外国人474人)	
男 32,751人 (±0)	
女 34,956人 (+58)	
世帯数 23,787世帯 (+83)	

K I Z U G A W A



春爛漫の一日を満喫 ～ 緑とふれあい桜まつり～

4月5日(土)、ふれあい広場で「緑とふれあい桜まつり」がおこなわれました。
今年は満開の桜に恵まれ、訪れた方々は、思い思いに春の一日を満喫されていました。

関連記事は18ページ



市内の公共交通を一緒に考えませんか

～ 木津川市地域公共交通総合連携協議会委員(公募委員)を募集します ～

市では、課題となっているコミュニティバスおよび福祉バスをはじめ、市内公共交通の再編に向けた取り組みをおこなうため、「木津川市地域公共交通総合連携協議会」を立ち上げ、市内を走る地域公共交通の役割分担の明確化など、分かりやすく、使いやすい公共交通ネットワークの実現を目指していきます。

今回は、次のとおり協議会の公募委員を募集します。

委員の仕事

地域公共交通総合連携計画の策定に関する調査、審議をおこないます。

公募の委員数

3人以内(応募多数の場合は、木津地域、加茂地域、山城地域ごとに抽選)

抽選 とき：5月16日(金) 午前10時～

ところ：加茂支所第3会議室

本人が抽選に参加できない場合は、20歳以上の方に委任(委任状必要)することができます。当日、委任することもなく抽選に参加されなかった場合、理由に関わらず、公募委員の応募を辞退したものとみなします。

応募資格

市内にお住まいで次の条件を満たす方。

- ・平成20年4月1日現在で満20歳以上の方
- ・木津川市職員または市議会議員でない方
- ・市の附属機関(審議会等)の委員でない方
- ・平日の昼間に開催する審議会に出席可能な方

審議会の開催

協議会は今年度5回程度開催する予定です。また、協議会とは別に分科会を今年度5回程度開催する予定です。

応募方法

5月1日～15日 午後5時(必着)までに、応募用紙に必要事項を記入の上、企画課、秘書課、各支所地域総務課に直接持参、または企画課に郵送または電子メールで提出ください。ファクスによる受付はおこないません。

〒619-1195 京都府木津川市加茂町里南古田156

木津川市地域公共交通総合連携協議会

事務局 木津川市 市長公室 企画課

E-mail：kikaku@city.kizugawa.lg.jp

応募用紙は、企画課、秘書課、各支所地域総務課にあります。また、市ホームページにも掲載しています。

委員報酬

日額8,000円(木津川市特別職の職員で非常勤のもの報酬及び費用弁償に関する条例及び同条例施行規則に準じます。)

企画課 76-8504

西部出張所からのお知らせ

市内にお住まいのみなさんの利便を図るため、西部出張所では利用度の多い窓口業務をおこなっています。個人情報保護と虚偽の申請防止のため、戸籍・住民票等各種証明書の請求に来られた方に本人確認のため「運転免許証・パスポート・保険証など」の提示をお願いしています。ご理解とご協力をお願いします。

業務場所 相楽台1丁目1-1

サンタウンプラザこすもす館(イオン高の原ショッピングセンター)2階

業務時間 午前10時～午後7時

休業日 月曜日、祝日、年末年始 土・日曜日が祝日の場合は休みとなります。

取扱業務内容

証明書発行業務

住民票、住民票記載事項証明書、外国人登録原票記載事項証明書、印鑑登録証明書、戸籍の全部・個人事項証明書(謄・抄本)、除籍及び原戸籍の全部・個人事項証明書(謄・抄本)、戸籍の附票(注1)、身分証明書、所得証明書、課税証明書、非課税証明書

戸籍関係証明書は木津川市に本籍がある方が交付申請できます。

(注1)戸籍の附票のうち、電算化以前の平成改製原戸籍の附票、除かれた戸籍の附票は本庁および各支所で保管しているため、平日の午後5時30分～7時までおよび土・日曜日は交付できません。くわしくは問い合わせください。

登録業務 印鑑登録業務

取次ぎ業務

老人医療費支給申請書、福祉医療費支給申請書、重度心身障害老人健康管理事業費給付金支給申請書、京都子育て支援医療費支給申請書、国民年金加入届書(20歳到達予定者)、国民年金保険料学生納付特例申請書、児童手当現況届、市民税・府民税申告書

納税業務 市民税・固定資産税・軽自動車税・国民健康保険税等の収納(納付書持参の方が対象)

その他 し尿汲み取り券の販売

業務によっては、市役所と連携して証明や取次ぎをおこないますので、土・日曜日および平日の午後5時30分～7時に取扱えない場合があります。

問合せ 西部出張所 72-6770



-KIZUGAWA INTERNATIONAL EXCHANGE ASSOCIATION-

木津川市国際交流協会

会員募集

「木津川市国際交流協会」では、木津川市の国際交流の取組みを進める中で、みなさんと国際理解・国際交流活動を促進し、国際化に対応する創造と国際親善に寄与することを目指して活動しています。

身近なところから国際交流の輪が広がるように、一緒に木津川市の国際交流の一步を踏み出し、ともに活動してみませんか。みなさんの参加をお待ちしています。

◇国際交流協会って?・・・幅広い国際交流を進めるため、みなさんと国際理解・国際交流活動をおこなっています。

◇どんなことをするの?・・・中学生海外派遣事業やサンタモニカ市の中学校との、交流・国際交流サロン・もちつき・日本語教室などをおこなっています。

◇入会は誰でもできるの?・・・市内にお住まい又はお勤めの方で、協会の目的、活動に賛同いただける個人・法人の方が入会いただけます。

会費 個人会員 年額一口 2,000円
法人会員 年額一口 10,000円

問合せ 木津川市国際交流協会事務局(社会教育課 中央体育館内)
☎73-2323 E-mail: shakaikyoiku@city.kizugawa.lg.jp



もくじ

木津川市国際交流協会会員募集	… 2	まちの話題	… 18	ホール・イベント	… 26
健康	… 4	木津川市検定	… 19	図書館だより	… 28
福祉と暮らし	… 10	「地区計画」のお知らせ	… 21	情報ラインナップ	… 33
環境	… 16	学研都市インフォメーション	… 24	ごみ収集	… 35





ご存知ですか

～妊産婦さんへの思いやりをマークにしました～
 妊娠中、特に初期は赤ちゃんの成長はもちろん、お母さんの健康を維持するためのとても大切な時期です。しかし、外見からは、妊婦であるかどうか判断しにくく、つらい症状があってもわかりにくい場合があります。

そこで、厚生労働省が「健やか親子21」という母子保健の国民運動の中でマタニティマークを作成し、妊産婦さんへの思いやりある気遣いを呼びかけています。「電車・バスなどでは、優先して席をゆずり、乗降時に協力する」「近くでの喫煙は控える」などご協力をお願いします。

マタニティマークは、厚生労働省のホームページから自由にダウンロードでき、妊産婦の方は、プリントアウトしたものをキーホルダーなどに貼付してご利用できます。



URL <http://www.mhlw.go.jp/houdou/2006/03/h0301-1.html>

妊婦健康診査受診票の発行と差替について

妊婦健康診査受診票の利用回数が2回から平成20年4月1日より妊娠期間を通じて3回に変わっています。

4月1日以降出産予定日の方で以下の・に該当する方は、健康推進課(木津保健センター)で手続きください。

3月31日までに発行した受診票が使い切れてない方(未使用分の差し替えと3回目分を発行します)

受診票2回目分を使用した方

(3回目分を発行します)

加茂・山城保健センターでは手続きができませんので、ご注意ください。

受診票の発行は契約医療機関に限ります。契約医療機関は京都府・大阪府・奈良市・大和郡山市・生駒市・桜井地区・橿原地区・天理地区・伊賀市医師会に加入している医療機関です。加入の有無は各医療機関に問い合わせください。

持ち物 母子手帳、お持ちの受診票

その他 代理の方の申請も可能です。

問合せ 健康推進課 72-3310

悪質セールスにご注意

最近、保健センターの名をかたり、避妊具などの訪問販売をする悪質なセールスが横行しています。

保健センターから紹介することは一切ありませんので、十分にご注意ください。

また、今までに心当たりのある方は、京都府警悪質商法110番(075-451-9449)へ連絡・相談ください。



マタニティ広場

要予約

友達づくりの機会としてもご利用ください。お父さんのご参加もお待ちしています。

とき 6月2日(月)
 午前9時30分～
 受付：午前9時15分～9時30分
 午後1時30分～
 受付：午後1時15分～1時30分



ところ 木津保健センター
 対象 市内にお住まいの妊婦さんとその家族
 内容 沐浴実習、赤ちゃんの発達保育
 持ち物 母子手帳、母子保健テキスト(お持ちの方)
 定員 各部15人(先着順)
 申込・問合せ 健康推進課 72-3310

相楽医師会市民公開フォーラム

～第15回きょうと健やか21in相楽～ **無料**

とき 5月17日(土) 午後1時30分～4時
 ところ 私のしごと館「ミュージアムホール」
 定員 280人(先着順)

講演 テーマ 相楽地区における乳癌検診と山城病院での乳腺診療の現況

講師 公立山城病院副院長 中井 一郎 氏

映画上映 「Mayu-ココロの星」(出演：平山あや など)

共催 社団法人相楽医師会、ノバルティスファーマ株式会社

後援 京都府南保健所、木津川市 など

問合せ 社団法人相楽医師会事務局 73-8222

乳幼児の予防接種(5月)

無料

B C G
 木津保健センター(対象：旧木津町区域)
 5月19日(月) 受付 午後1時30分～2時30分

加茂保健センター(対象：旧加茂町区域)
 5月27日(火) 受付 午後1時45分～2時30分

ポリオ
 木津保健センター(対象：旧木津町区域)
 5月12日(月)... 木津A(鹿背山、梅谷、梅美台)
 5月13日(火)... 木津B(市坂、木津、州見台、木津町)
 5月14日(水)... 木津C(吐師、相楽、相楽台、兜台、木津川台、上記以外)

5月20日(火)... 木津ABC
 受付 午後1時30分～2時30分
 加茂保健センター(旧加茂町区域)
 5月19日(月)・22日(木)
 受付 午後1時45分～2時30分
 山城保健センター(旧山城町区域)
 5月15日(木)・21日(水)
 受付 午後1時30分～2時30分



麻しん予防接種の対象者が拡大されました

麻しんは、2007年に10～20歳代を中心とした年齢層で流行し、多数の学校が休校措置をおこなうなど、社会的な混乱がありました。また、世界的にみても2012年までにアジア太平洋地域から、麻しんを排除する目標を定めており、わが国においても、麻しん排除に向けて対策が強化されます。そのひとつが、麻しんワクチン接種が1回の世代に対して、2回目の接種を受ける機会を設けるというものです。

期間	平成20年度～24年度(5年間)	
対象	3期：中学1年生に相当する方 4期：高校3年生に相当する方	
接種方法	集団接種 ・公立中学校に通われる方 各中学校で、9月～10月に実施予定。 事前に、学校を通じて通知します。 ・保護者の同伴は必要ありませんが、『同意書』の記入が必要です。	個別接種(保護者同伴) ・高校3年生に相当する方 ・私立中学校に通われている方 ・公立中学に通い、個別接種を利用する方 ・公立中学での集団接種が受けられなかった方
接種ワクチン	麻しん風しん混合ワクチン	
費用	無料	

その他・平成20年度の対象になる方には、個別通知(申込書、予診票を含む)をおこないます。
 ・平成20年度の対象となる方で、乳幼児期に接種していない方は、今回の定期接種を受けた後に、2回目の接種をおすすめします。費用は自己負担となりますが、免疫力をより確実にするためのものです。
 ・平成20年度の対象にならない方で、過去に一度も麻しん・風しん予防接種を受けたことのない方は、まず1回を任意(自費)で受け、2回目のチャンスとして3期か4期の機会を活用してください。
 ・心臓病・腎臓病・血液の病気・免疫不全・アレルギーなどの病気がある場合は、予防接種を受けてよいかをかかりつけの医師にご相談ください。

健康推進課 72-3310

おすすめの味

いちごソースの ブラマンジェ

木津川市食生活改善推進員協議会
木津支部 育栄会 立川 祝子

作り方

鍋にコンスターチと砂糖を入れ、牛乳を少しずつ混ぜ込む。

の鍋を中火にかけ、鍋底から木杓子で絶えずかき混ぜながら、きれいな艶が出てきて、とろみがつくまで火を通す。

水でぬらした型に、を流し入れ、冷ましてから冷蔵庫で冷やし固める。

盛り付ける皿を水でぬらし、を型からぬき出し、いちごと共に盛り付ける。

いちごソースをかけて出来上がり。

いちごソースの作り方

鍋にいちごジャムと水80ccを入れて、中火にかけ混ぜながら煮る。

煮立ったら、粗熱をとってレモン汁を加えて混ぜ合わせ、よく冷やしてから仕上げる。

ひと言メッセージ

甘い香りのいちごのスイーツです。口当たりが良く、小さいお子様からお年寄りまで喜ばれるデザートです。

材料(6人分)

- コンスターチ・・・34g
- 牛乳・・・450cc
- いちご・・・12個(120g)
- 砂糖・・・40g
- いちごソース
- いちごジャム・・・100g
- 水・・・80cc
- レモン汁・・・小1

1人分の栄養価

エネルギー...143kcal

たんぱく質... 2.5g

脂 質... 2.7g

カルシウム... 81mg

塩 分... 0g

受けましょう!! 総合がん検診

～平成20年度から肝炎ウイルス
検診も同日におこないます～



種類	子宮がん	胃がん	肺がん(含結核検診)	大腸がん	乳がん	前立腺がん
内容	子宮がんには2種類あり、頸部(入り口)にできる「頸がん」と体部(奥)にできる「体がん」があります。日本では圧倒的に頸がんが多く、体がんは全体の10%前後ですが、欧米での比率は半々であるという報告もあり、日本のライフスタイルが欧米型に近づいていることから、体がんの増加が心配されます。	胃がん検診では胃潰瘍やポリプの発見が、おもな目的になります。ごく早い時期に胃がんが発見されたとき、特別な症状がないので本人が気付かないことが少なくありません。しかし、治療率は年々向上しています。早期発見が、重要なポイントになります。	近年のがんでの死亡率では肺がんが胃がんを上回ったことが明らかになっていきます。喫煙が、肺がん発生を誘発する事は指摘されています。喫煙量が増えれば、肺がんにかかる率も増加し、喫煙期間が長ければ長いほど肺がんにかかるやすくなります。	食生活の欧米化の影響で年々増加しています。満40歳以上の方は毎年、がん検診(便潜血検査)を受けましょう。便の色(黒ずんでいる・血や粘液が混じっている・白っぽい)、便の臭いやかたさ(悪臭がひどい・ひどい便秘や下痢を繰り返す)などを日ごろから気をつけて観察しましょう。	高蛋白質、高脂肪、高エネルギーの食事で日本人の体格も向上しています。女性の初潮が早く始まり、閉経の時期も遅くなっています。月経の期間が延びた結果、乳がんの発生や進行に関する女性ホルモンの影響を受ける期間が長くなることで、乳がんの増加に繋がっているようです。	前立腺は男性だけに限られた臓器です。以前は、日本人は前立腺がんにかかりにくいと言われていたましたが、食生活の欧米化や社会の高齢化などで男性のがんの中ではもっとも増加率が高くなっています。
検査内容	細胞診 綿棒などを使って子宮の内部をこすり細胞を採取し、顕微鏡で調べます。 内診 子宮や卵巣がはれていないか、膣や頸管にトラブルはないかなどを診察します。	胃部間接撮影 検査前にバリウムの造影効果を高めるため、胃腸は空っぽにしておきます。バリウムを飲んで、X線を照射することで、潰瘍によって生じた粘膜の欠損部分の大きさ、深さ、胃腸の変形具合、腸壁異常の有無など内部を調べる検査方法です。	胸部間接撮影 息を止めた状態で後ろから撮ります。 喀たん検査(必要な方のみ) 問診の結果で喀たん細胞診がおこなわれます。 対象 ・喫煙指数1日の本数×年数が600以上の方 ・1年以内に血たんのあった方など 結核検診 満40歳以上の方が対象です。結核検診のみの受診はできませんので、必ず肺がん検診を申し込みください。	便潜血検査 目に見えないようなわずかな出血を検出し、食道、胃、小腸、大腸などの消化管のがんなどを発見するのに最も簡便で役に立つ検査です。免疫反応を利用して、人の血液だけを検出できるように、検査前の食事制限をしなくてもよくなっています。検体を2本とも提出しないと、検査できません。	視触診 専門医による視診、触診がおこなわれます。 マンモグラフィ 検診で乳房の撮影をします。女性のスタッフが対応します。検査結果で何らかの疑わしい兆候があれば病院受診により超音波検査、細胞診などをおこないます。	腫瘍マーカー(PSA測定) 採血による検査です。腫瘍マーカーは、がんになったときに血液中に増える物質のことで、前立腺がんの場合は、PSAという物質が増加します。

< 総合がん検診日程表 >

検診名(定員)	対象	料金	検診場所	受付・検診日時
子宮がん 4,950人	20歳以上の女性	頸がん 700円 頸がんと体がん (医師が必要と認めた方) 1,000円 (受診時、医療機関の窓口で納付)	下里医院 近鉄山田川駅西	6月19日～9月30日の月・火・水・金・土曜日の午前9時～11時、月・火・水・金の午後5時～7時(祝日、8月13日～15日、8月29日、30日、9月22日を除く)
			田辺中央病院 近鉄新田辺駅西	6月19日～10月31日の月・水の午前8時45分～11時、金の午後0時45分～3時30分ただし、事前に病院に要予約。(祝日を除く)
			井出産婦人科 田辺高校東	6月19日～10月31日の月～土曜日の午前9時～正午、月・水・金曜日の午後5時～7時受付(祝日除く)
			公立山城病院 JR木津駅前	6月19日～6月26日の火曜日(午後1時～2時30分受付)と木曜日(午後1時30分～3時受付)、7月1日～9月16日と11月4日～25日と平成21年1月13日～27日の毎週火曜日(午後1時～2時30分受付)ただし、事前に健康推進課に要予約。先着1200名。
			創愛クリニック 精華台、私のしごと館前	6月19日～9月30日の月～金曜日の午前9時～正午、月・火・木・金曜日の午後5時～7時30分受付(祝日、8月14日～16日を除く)
			きゅうまウイメンズクリニック 京奈和自動車道木津IC東	6月19日～10月31日の月～土曜日の午前9時～正午、月・火・水曜日の午後5時～7時、7・10月の月・木曜日の午後1時～2時受付(祝日除く)ただし、病院に要予約。
			いわたレディースクリニック イワタ影ソニックセンター3F	6月19日～10月31日の月・水・金・土の午前10時～午後0時30分と午後1時～3時、月・火・水・金の午後6時～8時、第1・3・5週日曜の午前10時～午後0時30分受付(祝日、8月14日～17日を除く)。一部の時間帯で病院に要予約。
胃がん 4,000人	40歳以上の方	500円	アスピアやましろ	6月27日(金)・28日(土)
肺がん(含結核検診) 4,500人	40歳以上の方	無料 (ただし、喀たん検査のみ500円)		
大腸がん 4,850人	40歳以上の方	200円	木津保健センター	6月30日(月)・7月1日(火)・2日(水)・3日(木)・4日(金)・5日(土)・7日(月)・8日(火)・9日(水)・10日(木)・11日(金)・13日(日)・14日(月)
乳がん 視触診 1,100人	30歳以上の方	無料	加茂保健センター	7月15日(火)・16日(水)・17日(木)・18日(金)・19日(土)
乳がん 視触診+マンモグラフィ 2,250人	40歳以上の方	40歳代 600円 50歳以上 300円		
前立腺がん 1,350人	55歳以上の男性	300円		

後期高齢者医療の保険証・高齢受給者証・福祉医療証・障害者手帳などをお持ちの方、または生活保護世帯・市民税非課税世帯の方は無料です。(受診料支払い時に各証明書類などを提示ください)

申込・問合せ 5月21日(当日消印有効)までに、健康推進課が郵送した申し込みハガキに必要事項を記入し、直接持参するか、切手を貼って返送ください。また、転入の方やハガキが未到着の方は電話、Faxで下記へ申し込みください。期日以降は受付できませんのでご了承ください。 健康推進課 72-3310 Fax73-5362



献血にご協力ください

献血でつながる生命があります。病気やけがで輸血を必要とする方に、あなたの協力をお願いします。なお、輸血による副作用を少なくするために、できるだけ400ミリリットルの献血にご協力ください。

とき・ところ	今後の献血の予定																
5月30日(金) ダイソー化成 加茂町大野ウズ61 76-3208 受付時間：午前10時30分～正午 木津保健センター(木津清水27-24 72-3310) 受付時間：午後1時30分～3時30分	<table border="1"> <thead> <tr> <th>とき</th> <th>ところ</th> </tr> </thead> <tbody> <tr> <td>6月17日(火)</td> <td>アスピアやましろ(1日)</td> </tr> <tr> <td>8月29日(金)</td> <td>木津川市役所北別館(1日)</td> </tr> <tr> <td>10月10日(金)</td> <td>アスピアやましろ(午前) 加茂文化センター(午後)</td> </tr> <tr> <td>11月7日(金)</td> <td>都市再生機構(午前) ハイタッチリサーチパーク(午後)</td> </tr> <tr> <td>平成21年1月19日(月)</td> <td>木津川市役所北別館(1日)</td> </tr> <tr> <td>2月17日(火)</td> <td>オムロン(1日)</td> </tr> <tr> <td>3月17日(火)</td> <td>加茂文化センター(1日)</td> </tr> </tbody> </table>	とき	ところ	6月17日(火)	アスピアやましろ(1日)	8月29日(金)	木津川市役所北別館(1日)	10月10日(金)	アスピアやましろ(午前) 加茂文化センター(午後)	11月7日(金)	都市再生機構(午前) ハイタッチリサーチパーク(午後)	平成21年1月19日(月)	木津川市役所北別館(1日)	2月17日(火)	オムロン(1日)	3月17日(火)	加茂文化センター(1日)
とき	ところ																
6月17日(火)	アスピアやましろ(1日)																
8月29日(金)	木津川市役所北別館(1日)																
10月10日(金)	アスピアやましろ(午前) 加茂文化センター(午後)																
11月7日(金)	都市再生機構(午前) ハイタッチリサーチパーク(午後)																
平成21年1月19日(月)	木津川市役所北別館(1日)																
2月17日(火)	オムロン(1日)																
3月17日(火)	加茂文化センター(1日)																
持ち物 献血カード(お持ちの方)、本人自身を証明できる証(運転免許証、健康保険証など)																	
その他 年齢・体重・比重検査などのほか、患者や献血者の安全性を確保するため、献血をお断りすることがあります。																	

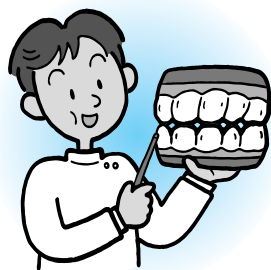

歯周疾患検診

要予約

歯周病は、中高年以降において虫歯と同様、歯を失う原因となる病気です。初期には、自覚症状が現われにくく放置されがちですが、症状が現われたときには相当進行していることが多いです。歯周病を予防するためには、日常のお口の手入れと、歯周組織の健康状態をチェックする定期検診が効果的です。

歯周病とは
歯と歯ぐきの境目に歯垢がたまり、歯垢の細菌が毒素を作ることによって起こります。初期では歯周に炎症がある程度ですが、炎症が進行すると歯槽骨がとけだし歯が抜けてしまいます。

実施期間 6月2日(月)～7月31日(木)
 検診場所 歯周疾患検診指定医療機関(下表参照)
 対象 市内にお住まいで次の生年月日に該当する方(対象の方には個別通知します)
 40歳 昭和43年4月2日～44年4月1日生)
 50歳 昭和33年4月2日～34年4月1日生)
 60歳 昭和23年4月2日～24年4月1日生)
 70歳 昭和13年4月2日～14年4月1日生)
 検診費用 無料(要治療となり、即日検診医療機関で治療を受けられる場合は保険適応となりますのでご確認ください)
 申込 5月26日から指定医療機関に直接予約ください。
 持ち物・受診券 (受診券がない場合は受けられません) 対象の方には、5月中旬までに総合がん検診の案内とともに受診券を送付します。
 ・歯ブラシ(ブラッシング指導時必要です)
 ・眼鏡など (問診票を医院で記入していただきます)
 問合せ 健康推進課 72-3310

医院名	住所	電話番号
秋田歯科医院	兜台3丁目1-8	72-7464
井上歯科医院	木津上戸61-1	72-8431
かみばやし歯科医院	州見台3-8-5-103	75-2810
きむら歯科	木津殿城11-3	71-5000
笹井歯科医院	相楽台8丁目13-2	72-6556
富田歯科	木津清水60	72-0551
内藤歯科	兜台3丁目9-4	71-0711
長澤歯科医院	木津池田73-74	72-0670
福田歯科医院	相楽城西70-1	72-3841
坊歯科医院	相楽城下12-1	72-8281
巻野歯科医院	相楽高下43-6	72-8148
わたなべ歯科クリニック	木津川台7丁目1-1	39-4182
いのうえ歯科クリニック	加茂町駅東3丁目4-5	76-0556
小西歯科医院	南加茂台9丁目19-3	76-4726
阪口歯科医院	南加茂台5丁目10-8	76-3670
住岡歯科医院	加茂町里東鳥口9-1	76-2407
大西歯科医院	山城町平尾不知田71	99-0050
柿木歯科診療所	山城町上狛前畑12-1	86-2227



身体障害者等の方へ 軽自動車税の減免について

木津川市では、身体等に障害のある方が積極的に社会活動に参加できるよう、軽自動車税について税制面での配慮をしています。一定の要件を満たす軽自動車については、申請によって軽自動車税の減免が受けられますので、希望される方は申し込みください。

減免を受けられる軽自動車の範囲

- 身体障害者等が所有する軽自動車
- 身体障害者で年齢が18歳未満の方、重度の知的障害者または精神障害者の方は、その人と生計を一にする人が所有する軽自動車
- 単身で生活する身体障害者等のために、身体障害者等を常時介護する人が使用する軽自動車
- 減免は1人1台に限られますので、すでに自動車税の減免を受けた人は、この減免を受けることができません。

減免を受けられる障害の範囲

- 身体障害者手帳の交付を受けている方で、視覚、聴覚、内部障害の4級以上、音声機能障害の3級以上、肢体不自由の場合は上肢3級、下肢6級、体幹5級以上の方 など
- 戦傷病者手帳の交付を受けている方で重度の障害がある方
- 療育手帳の交付を受けている方で重度の障害がある方
- 精神障害者保健福祉手帳の交付を受けている方のうち、1級の障害を有する方
- 毎年5月初旬にお送りする納税通知書に同封のお知らせにも、詳細の案内がありますのでご覧ください。

申請期限 平成20年5月26日(月)まで 申請期限が過ぎると減免が受けられませんのでご注意ください。
申請に必要なもの

- 軽自動車税減免申請書(税務課、各支所市民福祉課窓口にあります)
- 身体障害者手帳、戦傷病者手帳、療育手帳、精神障害者保健福祉手帳のいずれか
- 運転免許証(障害者本人が運転しない場合は、運転する者の免許証)
- 減免を受けようとする軽自動車の自動車検査証(車検有効期限内のものに限る・250cc以下のバイクは不要)
- 平成20年度軽自動車税納付書・納税通知書
- 印鑑

申請場所 税務課、各支所市民福祉課

問合せ 税務課 75-1203

- その他
- 軽自動車税の減免申請は、毎年必要です。
 - 税務課から、直接、対象者の方へ通知はしません。
 - 申請受付後、減免が適用されるかどうか審査し、各申請者にその可否を通知します。
 - 普通自動車の減免は山城南府税出張所へ問い合わせください。



平成20年度 市税納期限

固定資産税 都市計画税	第1期	平成20年 4月30日	国民健康保険税	第1期	平成20年 6月30日
	第2期	平成20年 7月31日		第2期	平成20年 7月31日
	第3期	平成20年12月25日		第3期	平成20年 9月 1日
	第4期	平成21年 3月 2日		第4期	平成20年 9月30日
軽自動車税	第1期	平成20年 6月 2日		第5期	平成20年10月31日
	第1期	平成20年 6月30日		第6期	平成20年12月 1日
	第2期	平成20年 9月 1日		第7期	平成20年12月25日
	第3期	平成20年10月31日		第8期	平成21年 2月 2日
市・府民税	第4期	平成21年 2月 2日		第9期	平成21年 3月 2日
	第1期	平成20年 6月30日		第10期	平成21年 3月31日
	第2期	平成20年 9月 1日			
	第3期	平成20年10月31日			

..... 市税などの口座振替は通帳で確認を

市税などの口座振替後の領収証書は発送していません。通帳への記載をもってこれに代えさせていただきますので、お手数ですが各自でご記帳し、ご確認ください。
なお、口座振替収納済通知書兼領収書が必要な方は、収納対策課までご連絡ください。

収納対策課 75-1204



肝炎ウイルス検診 ~ 集団検診のみとなります ~

肝炎ウイルスに関する正しい知識を普及させるとともに、肝炎の感染状況を知り、肝炎による健康障害を防ぎ、早期発見・治療することにより、症状を軽減させ、進行を遅らせることを目的としています。

対象 市内にお住まいで、昭和43年4月2日~昭和44年4月1日に生まれた方(今年度40歳になる方)
過去に肝炎ウイルス検査を受けられた方や肝炎治療中の方は受けられません。
対象の方には申し込みハガキを送付します。(がん検診申込書をご確認ください)

実施期間 6月27日(金)~7月19日(土)
がん検診と同時実施

実施場所 アスピアやましろ、木津保健センター、加茂保健センター

検診項目 血液検査(HBs抗原検査およびHCV抗体検査)

持ち物 検診費用500円、または費用免除書類(会計時に提示してください)

費用免除書類は、福祉医療証、障害者手帳等、生活保護世帯および市民税非課税世帯証明書です。

申込 5月21日までに健康推進課へ。
がん検診申込書で申し込みください。

B・C型肝炎とはどのようなものか?

肝臓が炎症を起こし、肝臓の細胞が壊れて働きが悪くなる病気を肝炎といいます。肝炎の原因の大半はウイルスによるものです。肝炎は症状が軽かったり、出ないため、本人が気付かない場合が多いのが特徴です。

主な症状

- 体がだるい、疲れやすい
- 食欲がない
- 吐き気がする
- 尿がコーラ色になる
- 眼球の白い部分や皮膚が黄色くなる(黄疸)

B型肝炎ウイルスの特徴

- 血液を介して感染します。
- 感染経路は性行為、母子感染などに限られています。

C型肝炎ウイルスの特徴

- 血液を介して感染します。
- 感染力は弱く日常生活でうつることはありません。

治療が必要な場合は?

肝臓の状態によって治療が必要になったら、専門医と相談して治療方法を決めていきましょう。専門医による注意深い治療が必要です。

第3回住民医療フォーラム

血のめぐりが悪くなる!? - 動脈硬化とその対策 -

とき 5月19日(月) 午後2時~4時

ところ 公立山城病院 9階会議室

テーマ 足の動脈硬化とその対策

講師 公立山城病院 放射線科 田中 治 医師

テーマ 心臓の動脈硬化(狭心症そして心筋梗塞)とその対策

講師 公立山城病院 循環器内科 富安貴一郎 部長

申込 必要ありません。当日会場へお越しください。

主催 公立山城病院教育委員会 72-0235

その他 詳しくは、内科外来(火・金)もしくは放射線科外来(木・午後)にお尋ねください。

感染していたらこんなことに注意しましょう

- 肝臓に負担をかけないように健康的な生活を心がけ、タバコやアルコールは控えましょう。

他人への感染を防ぐために

肝炎ウイルスは日常的な接触で感染することはありません。しかし、他人への感染を防ぐために次のことに注意する必要があります。

- 献血や臓器提供をしない。
- 出血したら、なるべく自分で手当てする。手当てを受ける場合は、相手に血液や分泌物がつかないようにし、血液や分泌物のついたものは捨てるか、流水で洗い流す。
- 血液がつくようなもの(カミソリ、歯ブラシなど)は自分専用のものを。
- 赤ちゃんに口うつしで食べ物を与えない。

健康推進課 72-3310

看護の日 健康フェスタ2008

とき 5月12日(月) 午前8時30分~正午 **無料**

ところ 公立山城病院1階 エスカレーター横の通路

対象 一般

- 内容
- 健康チェック (身長、体重、体脂肪、骨密度測定)
 - 健康相談(健康、栄養、介護などの相談)
 - 各種パンフレット配布
 - 記念品配布

問合せ 公立山城病院 看護部長室 72-0235

URL <http://www.yamashiro-hp.jp/>

その他 お越しの際は、公共の交通機関をご利用ください。



木津川市国保の「特定健康診査」を受診しましょう

心疾患(心筋梗塞、狭心症)や脳血管疾患(脳出血、脳梗塞)などの生活習慣病の要因となるメタボリックシンドローム(内臓脂肪症候群)を予防、改善するための「特定健康診査」を、6~7月の2か月間、市内の協力医療機関においておこないます。対象者の方(40~74歳の木津川市国保の被保険者)には、5月中旬に受診券と受診案内を送付しますので、希望される指定医療機関へ予約の上、受診ください。結果および「特定保健指導」該当者の方への案内は、後日個別に通知しますので、ご自身の健康管理に役立ててください。

特定健康診査の検査項目

- 問診票 服薬歴、喫煙歴など 理学的検査 身体診察
 身体計測 身長、体重、BMI(肥満度)、腹囲 血圧測定
 血液検査
 ・脂質検査 中性脂肪、HDLコレステロール、LDLコレステロール
 ・肝機能 GOT、GPT、 γ -GTP
 ・血糖検査 空腹時血糖またはヘモグロビンA1C
 ・尿検査 尿糖、尿蛋白
- 医師が必要と判断した方には、心電図検査や貧血検査をおこないます。
- 問合せ 国保医療課 75-1214

一人暮らし高齢者のつどい参加者募集

とき 6月6日(金) 午前9時~午後5時
 行き先 大和座(大衆演劇、奈良県橿原町)
 対象 山城区域にお住まいの一人暮らし高齢者の方(65歳以上)
 参加費 1200円(昼食代含)
 申込・問合せ 5月16日までに社会福祉協議会山城支所(86-4151)へ。
 詳細は、申込者に後日案内します。

「すこやか度確認リスト」について

市内にお住まいの、平成20年6月1日現在満65歳以上(要介護認定者等を除く)の方に、4月1日、一斉に「すこやか度確認リスト(基本チェックリスト)」を郵送しました。このチェックリストは、生活の状況や運動機能、栄養状態などに関する、25項目に「はい」「いいえ」で答えていただく質問票になっています。このリストで、生活機能の低下の疑いがあり、介護予防教室に参加の希望がある方には「生活機能評価」の検査を医療機関で受けていただき、検査の結果、医師が介護予防事業に参加することが望ましいと判断した方には、予防のための教室に参加していただくことになっています。

- 提出された方へ
「すこやか度確認リスト」の質問項目で生活機能の低下が認められた方には、返送後3週間位のうちに、高齢介護課から連絡させていただきますが、「すこやか度確認リスト」で生活機能低下の認められなかった方については、連絡しませんのでご了承ください。
- 提出されなかった方へ
今後も「生活機能に低下」を感じられたら、いつでも、高齢介護課にご相談ください。
また、「すこやか度確認リスト」がない方は高齢介護課に連絡ください。
問合せ 高齢介護課 75-1213

人間ドックの受診申込み(健康診断補助)がはじまります

5月1日~30日に、人間ドックの受診受付をおこないます。病気の早期発見・早期治療のため、木津川市国民健康保険では、保健事業のひとつとして、人間ドック・脳ドックの受診費用の一部を補助し、保険加入者の健康増進に努めています。

補助の内容
次の健康診断に係る費用の「7割分」を補助します。
・人間ドック
・脳ドック
・併用ドック(人間ドックと脳ドックの両方を受診) 節目(40、45、50、55、60、65歳)の方は、「9割分」を補助します。[平成20年度中(4月1日~平成21年3月31日)に満年齢に到達される方]
補助を受けられる要件
次の全てに該当する方
(1)木津川市国民健康保険に加入後、1年以上経過している方
(2)満30歳以上の方
(3)過去6か月間に入院していない方、現在妊娠していない方
(4)国民健康保険税を完納している方
補助を受けられるのは1年度につき1回です。

受診できる医療機関(指定病院)
京都第一赤十字病院(日帰り、一泊、脳ドック)・京都第二赤十字病院(日帰り、一泊、脳ドック)・蘇生会総合病院(日帰り、一泊、脳ドック)・京都市川病院(日帰り、脳ドック)・田辺中央病院(日帰り、一泊、脳ドック)・公立山城病院(日帰り)・学研都市病院(日帰り・除婦人科)
申込方法
5月1日~30日(午前9時~正午、午後1時~5時 土・日・祝日を除く)に、保険証・印鑑を持参の上、国保医療課または各支所市民福祉課へ。(電話での申し込みはできません)
申し込みの際は、受診される病院をあらかじめ決めていただき、申請してください。なお、病院への申し込みは、利用券を送付しますので、利用券がお手元に届きましたら、直接申請者ご本人から予約していただけます。

~国民健康保険からのお知らせ~ 国民健康保険税の税率が変わります

これまでお住まいの旧町区域ごとに算出していた税率が、平成20年度から木津川市としての統一した税率となります。

新しい税率の算定については、医療費の伸び(毎年10%以上)に対し税収の伸びが追いついていない状況が続いていること、赤字財政による基金の枯渇などの理由により検討し、収支の均衡がとれるよう決定しました。

また、後期高齢者医療制度の創設に伴い、これまで医療分・介護分の2本立てが医療分・介護分・後期高齢者支援金分(新設)の3本立てとなります。

【国保財政の状況】

年 度	平成17年度	平成18年度	平成19年度(見込)
医療費支出	26億9,600万円 (11.2%)	30億700万円 (11.5%)	33億7,000万円 (12.1%)
保険税収入 (現年度課税分)	13億6,000万円 (5.5%)	14億1,100万円 (3.8%)	14億3,100万円 (1.4%)
実質単年度収支	- 5,000万円 (34.3%)	- 1億5,300万円 (206.0%)	- 2億6,600万円 (73.9%)

実質単年度収支とは、前年からの繰越金などを考慮せず純粋な1年間の収支のみで計算したものです。

【国民健康保険税の税率】

区 分	旧木津町域	旧加茂町域	旧山城町域	
医療分	所得割	7.5%	6.6%	6.0%
	資産割		10.0%	
	均等割	25,000円	23,300円	25,000円
介護分	所得割	1.15%	1.00%	0.76%
	資産割		5.0%	
	均等割	6,500円	6,200円	5,000円
平等割	4,300円	3,600円	3,600円	



区 分	木津川市	
医療分	所得割	5.78%
	均等割(被保険者1人につき)	24,000円
	平等割(1世帯につき)	19,800円
介護分	所得割	2.3%
	均等割(被保険者1人につき)	8,800円
	平等割(1世帯につき)	5,300円
後支 期援 高金 者分	所得割	1.8%
	均等割(被保険者1人につき)	7,200円
	平等割(1世帯につき)	6,000円

介護分は40歳以上65歳未満の方のみ

平成20年度の国民健康保険税納税通知書は、6月中旬頃、加入世帯の世帯主の方あてに送付します。これからも国民健康保険税の納付にご理解とご協力をよろしくお願いいたします。

国保医療課 国保係 75-1214



子育て講座2

わらべうた ~親子で楽しむわらべうた~

とき 6月3日(火) 午前9時30分~11時15分(2部制)
ところ 木津教育集会所(木津清水27-9)
対象 市内の住まいの子どもとその保護者
定員 親子30組(応募多数の場合抽選)
講師 岡崎 義子氏
申込・問合せ 5月23日までに往復はがきに子どもの氏名(ふりがな)、生年月日、および保護者の住所、氏名、電話番号を記入し、下記へ。返信面には必ず保護者の住所、氏名を記入ください。
〒619-0214 木津川市木津清水123-2 木津子育て支援センター 71-1115

がるがもワーク

~子育て中の親親のリラックスタイム~
とき 5月16日(金) 午前10時~11時30分
ところ 木津東部子育て支援センター(梅美台保育園内)
内容 ミュージック・ケア(音楽療法)
対象 市内にお住まいの妊婦さん、または満0歳~未就園児とその保護者
定員 20人(先着順)
持ち物 タオル1枚
申込・問合せ 木津東部子育て支援センター(71-8041)へ。

親子広場 フレーフレー

~(独)福祉医療機構「長寿・子育て・障害者基金」助成事業~
保育サポーターがスタッフとして見守ります。気軽にお越しください。親子でおもちゃで遊んだり、おしゃべりしたり、みんなでいっしょに手遊びしたりして楽しみましょう。

わくわくひろば
とき 5月16日~平成21年2月27日の毎週金曜日 午前10時~午後3時(8月15日、1月2日を除く)
ところ 兜谷集会所(木津川市兜台6丁目 兜谷公園内)
利用料 1回100円(1家族)
予約不要(ただし、毎月第1金曜日午前中に行うイベントの時のみ予約が必要です)
うきうきひろば
とき 平成21年3月25日までの第2・第4水曜日 午前10時~正午(8月13日、2月11日を除く)
ところ 木津老人福祉センター2階「大広間」(木津川市木津川端19)
利用料 無料(予約不要)
問合せ フレーフレークラブ 080-3822-8800



「本人確認」が法律上のルールになりました

木津川市では、これまでも窓口での本人確認をおこなってきまましたが、5月から不正な交付請求(戸籍謄抄本、住民票の写し等)や、虚偽の各種届出(戸籍届・住民異動届等)を防止し、個人情報を保護するため、戸籍法・住民基本台帳法の一部が改正されました。

今回の法改正の趣旨を踏まえ、本人確認をより厳格化し、なりすまし事件などの防止を図ります。みなさんのご協力をお願いします。

本人確認の厳格化

窓口に来られた方がご本人であることを確認するため、本人確認書類の提示が必要です。運転免許証、パスポート、写真付き住民基本台帳カードなどをご持参ください。官公庁発行の写真付き本人確認書類をお持ちでない方は、健康保険証、介護保険証、年金手帳、年金証書などを複数ご提示いただくことにより確認をさせていただきます。代理人の場合、法定代理人・後見人については戸籍謄本その他の資格を証明する書類の提示・提出、任意代理人については委任状の提出が必要です。代理人の権限を明らかにしていただいたうえで、代理人自身の本人確認書類を提示していただきます。

制裁措置の強化

偽りその他不正な手段によって戸籍謄抄本、住民票の写しなどの交付を受けた場合は、刑罰が科されます。(30万円以下の罰金)

問合せ 市民課 75-1210
加茂支所市民福祉課 76-8501
山城支所市民福祉課 86-6601

子育てカレンダー 5月

木津 木津子育て支援センター(清水保育園内) ☎71-1115
木津東部 木津東部子育て支援センター(梅美台保育園内) ☎71-8041
加茂 加茂子育て支援センター(いづみ保育園内) ☎76-2130
山城 山城子育て支援センター(やましる保育園内) ☎86-4843
社協木津 社会福祉協議会 木津支所 ☎72-5532
社協加茂 社会福祉協議会 加茂支所 ☎76-4338
社協山城 社会福祉協議会 山城支所 ☎86-4151

あそびの広場

Table with 4 columns: Date, Time, Content, Location. Lists various activities like garden opening, music, and games throughout the month.

おもちゃの図書館

Table with 4 columns: Date, Time, Location, Contact. Lists toy library events at various locations.

加茂おもちゃ病院

Table with 4 columns: Date, Time, Location, Contact. Lists a toy repair event at the Kamogata Toy Hospital.

サロンなど

おしゃべりサロン
とき 5月13日(火) 午前10時~11時30分
ところ 問合せ 木津子育て支援センター
とき 5月20日(火) 午前10時~11時30分
ところ 問合せ 木津東部子育て支援センター
赤ちゃんサロン ~アロマ・ベビー・ストレッチ~
とき 5月13日(火) 午前10時~11時30分
ところ 問合せ 木津東部子育て支援センター
はとポッポ
とき 5月9日・16日・23日・30日(金) 午前9時~正午
ところ 加茂青少年センター(日によって変更あり)
問合せ 社会福祉協議会 加茂支所
ありんこくらぶ
とき 5月9日・16日・23日・30日(金) 午前10時~午後2時
ところ 加茂ふれあいセンター
問合せ 社会福祉協議会 加茂支所
かもっこサロン
とき 5月20日(火) 午前10時~正午
ところ 加茂ふれあいセンター
問合せ 社会福祉協議会 加茂支所
りんごちゃん ~お散歩~
とき 5月16日(金) 午前11時~午後1時
ところ やましる保育園
対象 山城地域にお住まいの方
申込・問合せ 5月9日までに社会福祉協議会 山城支所へ。
みるくちゃん ~骨盤教室~
とき 5月19日(月) 午前10時~11時30分
ところ 山城保健センター
対象 山城地域にお住まいの方
問合せ 社会福祉協議会 山城支所
フレーフレークラブ
とき 5月14日・28日(水) 午前10時~正午
ところ 老人福祉センター
対象 未就園児とその家族
問合せ 社会福祉協議会 木津支所

子育て相談

Table with 4 columns: Location, Day, Time, Contact. Lists consultation hours for various locations.

市内の保育園でも園庭開放しています

Table with 3 columns: Date, Location, Contact. Lists garden opening hours for various kindergartens.



平成19年度以前に児童手当を受けていなかった 小学校修了前の児童の保護者の方へ

今まで所得制限により児童手当を受給することができなかった方や、児童手当の申請をしていない方も、再度「認定請求書」を提出し申請することにより、平成20年6月から該当する場合があります。(所得の減少、扶養人数の増加、加入年金の変更など)

この制度は、保護者からの申請により決定するものであり、申請をされないと受給することはできません。また、支給決定については、申請のあった翌月からの手続きとなりますので、6月から受給するためには、5月中に申請をしていただく必要があります。6月以降も申請は受付しますが、認定となった場合、児童手当の支給は申請のあった翌月からとなります。

申請に必要な添付書類など

・健康保険被保険者証の写し

受給者が被用者(サラリーマン等)である場合に提出。

請求者(生計主)本人の分

国民年金加入者及び未加入者は不要

・児童手当用所得証明書(平成20年度用)

木津川市に平成20年1月2日以降、転入された方のみ提出。

請求者(生計主)本人の分

平成20年1月1日現在住所地であった市区町村で「平成20年度児童手当用所得等証明書(平成19年分所得で控除内容の記載されたもの)」を取得し提出ください。

・その他、必要に応じて提出する書類があります。(別居看護申請など)

申請受付場所

子育て支援課	75-1212
加茂支所市民福祉課	76-8501
山城支所市民福祉課	86-6601

参考

平成20年度所得制限限度額

扶養親族などの数	所得制限限度額
0人	460万円
1人	498万円
2人	536万円
3人	574万円
4人	612万円
5人	650万円

厚生年金などの加入者の場合、特例により次の限度額が適用されます。

扶養親族などの数	所得制限限度額
0人	532万円
1人	570万円
2人	608万円
3人	646万円
4人	684万円
5人	722万円

総合計画審議会の報告

第3回総合計画審議会

2月28日(木)、第3回総合計画審議会を開催しました。主な審議事項は次の通りです。

また、住民アンケートの調査結果について報告しました。

【主な審議事項】

(1)総合計画(総論・基本構想)について

- ・まちづくりの基本方針
- ・まちづくりの重点戦略
- ・行政経営の方針

第4回総合計画審議会

4月4日(金)、第4回総合計画審議会を開催しました。主な審議事項は次の通りです。

また、中学生アンケートの調査結果などについて報告しました。

【主な審議事項】

(1)総合計画(総論・基本構想)について(継続審議)

(2)基本計画の構成等について



その他・総合計画審議会の配付資料と会議経過の要旨は、市ホームページと企画課(加茂支所)で閲覧することができます。

・総合計画審議会の開催日時などは、市ホームページでお知らせしています。

問合せ 企画課 76-8504



『ねんきん特別便』

～すべての年金受給者・現役加入者のみなさんへ年金加入記録をお送りしています～

加入記録を十分にご確認ください

「ねんきん特別便 年金記録のお知らせ」の あなたの加入記録 をご確認いただき、お勤め先などの欄に記載もれがないか、また、資格取得年月日・資格喪失年月日の誤りがないかなどを十分にご確認ください。

(1) 3月までにお送りした青色の特別便を受け取られたら

訂正がない場合

「年金加入記録照会票」から「確認はがき」を切り取って“訂正がない”を で囲み、提出年月日、氏名をご記入の上、ご返送ください。

訂正がある場合

「年金加入記録照会票」に氏名・生年月日・住所や年金加入履歴[厚生年金：会社名・所在地・勤務期間など][国民年金：国民年金に加入していた当時の住所・加入期間など]をご記入いただき、「確認はがき」を切り取らず“訂正がある”を で囲んでください。

《現役加入者》：「年金加入記録照会票」を同封の返信用封筒でご返送ください。

《年金受給者》：「年金加入記録照会票」に年金証書を添えて最寄の社会保険事務所で手続きください。

(2) 4月以降にお送りする緑色の特別便を受け取られたら

《年金受給者》

* 加入記録に「もれ」や「間違い」がない場合

「年金加入記録回答票」に、提出年月日、氏名、住所、電話番号をご記入の上、“記録に「もれ」や「間違い」がない”に を記入し、ご返送ください。(平成8年12月以前に旧姓で年金に加入していた場合は、記入欄に旧姓をご記入ください)

* 加入記録に「もれ」や「間違い」がある場合

「年金加入記録回答票」に から をご記入ください。

提出年月日、氏名、住所、電話番号を記入

“記録に「もれ」や「間違い」がある”に を記入

追加すべき記録の内容や修正すべき記録の内容を分かる範囲で記入

平成8年以前に旧姓で年金に加入していた場合は旧姓をご記入ください。

「年金加入記録回答票」に年金証書を添えて、最寄の社会保険事務所で手続きください。

《現役加入者》

* 加入記録に「もれ」や「間違い」がない場合

「年金加入記録回答票」に、提出年月日、氏名、住所、電話番号をご記入の上、“記録に「もれ」や「間違い」がない”に を記入し、ご返送ください。(平成8年12月以前に旧姓で年金に加入していた場合は、記入欄に旧姓をご記入ください)

* 加入記録に「もれ」や「間違い」がある場合

「年金加入記録回答票」に から をご記入の上、ご返送ください。

提出年月日、氏名、住所、電話番号を記入

“記録に「もれ」や「間違い」がある”に を記入

追加すべき記録の内容や修正すべき記録の内容を分かる範囲で記入

平成8年以前に旧姓で年金に加入していた場合は旧姓をご記入ください。

社会保険事務所へ来所できない場合は、「ねんきん特別便専用ダイヤル」へご連絡ください。
(郵送による手続き方法などをご案内します)

問合せ ねんきん特別便専用ダイヤル 0570-058-555
I P電話・PHSからの場合 03-6700-1144
(受付時間)月～金曜日：午前9時～午後8時
第2土曜日：午前9時～午後5時
京都南社会保険事務所 075-644-1165



すべての『ごみ』は朝8時までに出してください

ごみを出していただく時間が、決められた日の『朝8時まで』となっていますので、ご注意ください。(市内全域で統一となっています。)

みなさまのご協力なしではスムーズなごみ収集はできません。ご理解とご協力をお願いします。



こどもエコクラブ発足式

とき 5月31日(土) 午後1時~1時30分
 ところ リサイクル研修ステーション
 対象 エコクラブ会員
 問合せ リサイクル研修ステーション 75-2140 Fax75-2141

あなたも、こどもエコクラブに加入しませんか？

ゴーヤの植え付けとエコバッグ作り

~こどもエコクラブ事業~

とき 5月31日(土) 午後1時30分~3時
 ところ リサイクル研修ステーション
 内容・グリーンカーテン使用ゴーヤの植え付け・エコバッグ作り
 対象 市内のお住まい小中学生
 参加費 ひとり100円
 申込・問合せ リサイクル研修ステーション 75-2140 Fax75-2141

主催 リサイクル研修ステーション
 協力 木津川市こどもエコクラブサポーターの会

犬のしつけ方教室

京都府主催の犬のしつけに関する講習会です。普段から他の人に迷惑をかけないように、しっかりと犬をしつけましょう。

講習会
 とき 5月28日(水) 午後1時30分~3時30分
 ところ 精華町役場2階「202会議室」

実技指導
 とき 6月4日・11日・18日(水) 午後1時30分~2時30分
 (予備日 6月25日)
 ところ 南稲区グラウンド(精華町)

対象 市内または相楽郡内にお住まいで、2歳未満の犬を飼われている方
 狂犬病予防注射接種済みのこと

定員 20人(講習会)
 実技指導は講習会受講者から抽選で10人

申込・問合せ 5月19日~23日に、電話で山城南保健所衛生担当(72-4302)へ。

「無色透明」か、中身が確実に見える「白色の半透明」以外のゴミ袋は収集していません



中身が確実に見える白色半透明のレジ袋は、使用いたいただいても結構です。(旧加茂町指定ごみ袋は使用不可) 今後とも、ごみの減量と分別の推進に、みなさんの一層のご協力をお願いします。

リサイクル研修ステーションのコーナー

リサイクル研修ステーション(月・祝・振替休 休館)
 〒619-0214 木津神田2-1 ☎75-2140 Fax75-2141
 E-mail: kizugawa-res@city.kizugawa.lg.jp

ご利用ください (4月18日現在)

リサイクルのコーナー

人形(ぬいぐるみ含む)、下着類(直接肌に身につける物)の持ち込みはご遠慮ください。家電製品の引き取りはできません。資源の再資源化に協力ください。

ゆずりますのコーナーはリサイクル研修ステーションへの持込品に限らせていただいています。

- 〈ゆずります〉
- ベッド ○机 ○洋服ダンス ○整理ダンス ○ベビーカー
 - 鏡台 ○自転車(子供用) ○食器棚 ○チャイルドシート
- 〈ゆずってください〉
- 子供用自転車(14インチ以下) ○ビデオデッキ(VHS)
 - ベッド(シングルまたはセミダブル)

無償のみ、掲載は3か月間

飼えなくなった犬・猫の引き取り

と き	と ころ
毎週水曜日 午前9時~10時30分	山城南保健所
毎月第1・3・5水曜日 午前10時40分~10時50分	山城支所
毎月第2・4水曜日 午前11時30分~11時40分	加茂支所

問合せ 山城南保健所 ☎72-4302

グリーンカーテン1000人プロジェクト

とき 5月11日(日) 午前10時~正午
 (広報4月号で「午前11時~」とお知らせしましたが、開始時間が変更となりました。)

ところ イオン高の原ショッピングセンター「平安コート」
 内容・ゴーヤの苗配布(先着300苗、1家族につき1苗)
 ・ecoキャンドルプレゼント
 ・エコ緑日のコーナー

申込 申込チラシに必要事項を記入し、当日ご持参ください。

問合せ リサイクル研修ステーション 75-2140 Fax75-2141

その他・申込チラシは市役所、各支所、西部出張所、リサイクル研修ステーション、中央・加茂・山城図書館にあります。

主催 木津川市こどもエコクラブサポーターの会、京都府立木津高等学校(システム園芸科・情報企画科)



社会実験実施中!!

蛍光灯の拠点収集

来年の3月31日まで、地球環境への配慮やごみの再資源化の推進を目的に、社会実験(蛍光灯の拠点収集)をおこなっています。この社会実験にご協力ください。

- 収集場所
 「木津川市本庁・加茂支所・山城支所・リサイクル研修ステーション」に専用の蛍光灯回収ボックスを設置します。
- 出し方
 破損しないように、買い換えた商品の包装に包んで出してください。
- 注意事項
- ・「燃やさないごみ」でもごみ出し可能。また、各販売店に回収ボックスがある場合、それを利用いただいても結構です。
 - ・破損したものは燃やさないゴミで出してください。

蛍光灯の回収ボックス設置場所

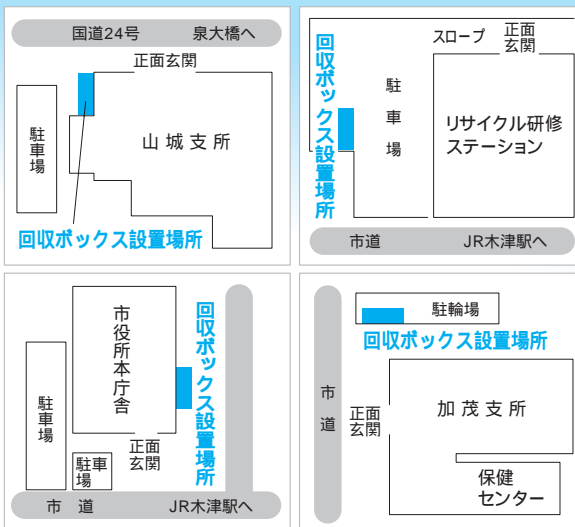

地球にも家計にもやさしいエコドライブを

地球温暖化が問題になっている昨今、地球環境対策や、家計のことを考え、一石二鳥のエコドライブ(7か条)を守りませんか？

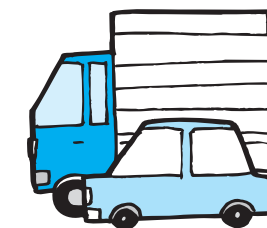

- ▶ やさしい発進を心がけましょう。(急発進はガソリンを無駄に使います)
- ▶ 交通状況に応じ、速度変化の少ない安全な運転をしましょう。
- ▶ エアコンを効かせすぎないようにしましょう。
- ▶ 安全運転のためにも、タイヤの空気圧を定期的に点検しましょう。
- ▶ 長時間の暖気はしないよう心がけましょう。
- ▶ 不要な荷物は積まないようにしましょう。
- ▶ 使わないキャリアーなどは外しましょう。

エコリーダー「くるっと」メンバー募集

ごみ問題・地球温暖化問題の解決に向けて、市とともに活動いただけるメンバーを募集しています。安心して暮らせる未来を子どもたちに引き継ぐために、今自分たちができることを自ら実践し、持続可能な地球にやさしいまちづくりに参加しませんか。あなたの環境に対する夢をかなえましょう。

※エコリーダー「くるっと」は木津川市廃棄物減量等推進員の会の愛称です。

申込・問合せ リサイクル研修ステーション ☎75-2140 Fax75-2141

木津川市検定

第8回

知っているようで知らなかったこと、まだまだわがまち「きづがわし」には知らないことがたくさんあります。そんな木津川市の魅力を少しずつ紹介していきます。

Q59

木津川市内にある関西文化学術研究都市の理念を担う中核研究機関の一つで、人類社会が直面している様々な問題について、人文・社会・自然諸科学にまたがって、多角的研究をおこない、問題解決のための新しいシステム構築を目的としている研究機関は？
私のしごと館
関西光科学研究所
地球環境産業技術研究機構
国際高等研究所

Q58

加茂町当尾地区にある岩船寺は、ある花のお寺としても有名ですがそれは何の花でしょう？
アジサイ
シヨウブ
ハス
ボタン

Q57

木津川市には、8世紀のはじめに貨幣が鋳造された場所があります。この古代の貨幣の名前は？
寛永通宝
和同開珎
富本銭
無文銀銭



Q63

昭和21年におこなわれた戦後初めての総選挙で、上狛町（旧山城町の一部）から立候補し、当選した日本初の女性衆議院議員の1人は誰でしょう？
大谷ヨシエ
木村チヨ
富田ふさ
中山タマ

Q62

ミステリー小説「平城山を越えた女」には、浄瑠璃寺や岩船寺などが登場します。この小説の作者は誰でしょう？
江戸川乱歩
西村京太郎
内田康夫
島田荘司

Q61

今から100年前には、現在の木津川市はいくつの町村だったでしょう？
3町村
8町村
14町村
21町村

Q60

木津川市内に、鉄道路線が何本通っているでしょう？
2本
3本
4本
5本

Q64

JR加茂駅のホームにある、これはなんでしょう？
大仏鉄道の記念碑
国鉄時代の記念碑
旧加茂駅の跨線橋の支柱
旗を掲げるための支柱



みなさんも考えてみませんか？

木津川市検定の問題を募集します。
「こんな問題になるかな？」という提案も大歓迎!!
みなさんも、問題と解答・解説を考えてみてください。

問題と解答・解説の送付先

〒619-0286
京都府木津川市木津南垣外110-9
秘書課 広報広聴係「木津川市検定」の係
75-1234 Fax72-3900
E-mail: hisho@city.kizugawa.lg.jp

まちの話題

春爛漫の一日を満喫

4月5日、ふれあい広場で「緑とふれあい桜まつり」「桜燈会」

春を告げる恒例行事として、旧木津町で平成6年からおこなわれてきた「緑とふれあい桜まつり」。今年は約400本の桜が満開を迎え、絶好の花見日和となりました。

訪れた方々は、野点コーナーで抹茶と饅頭を味わったり、みごとに咲き誇る桜を觀賞しながら散策を楽しむなど、思い思いに春の一日を過ごしておられました。

また、夕方から夜にかけて、数百の竹あんどんが灯される「桜燈会」がおこなわれました。灯りが点火されると、夜桜と竹灯りが幻想的な雰囲気を醸し出し、訪れた方の目を楽しませていました。



市の子供たちの環境活動を紹介

子ども環境活動事例集を作成

木津川市子どもエコクラブサポーターの会事務局長の西澤 浩美さんが、各種団体の協力を得て、「関西文化学術研究都市発 木津川市子ども環境活動プログラム事例集」を作成されました。

この事例集は、財団法人日本環境協会藤本倫子環境保全助成基金を受けて作成されたもので、平成19年度に市内でおこなった、子どもエコクラブの活動や、相楽台小学校と協働でおこなった環境学習の取組を中心に、地域で実践できる環境活動の事例を紹介されています。

事例集に関する問合せ

木津川市子どもエコクラブサポーターの会 ☎75-2140



ピカピカの1年生795人

4月8日、市立小学校で入学式

この日、市立小学校13校では、合わせて795人の新1年生が入学しました。

相楽台小学校では、47人の新入生を迎え、入学式がおこなわれました。式では、担任の先生に順番に名前を呼ばれた児童たちが、少し緊張した面持ちでしたが、元気に「はい」と返事をしていました。

これから始まる6年間の小学校生活、たくさんの友だちをつくって、いろいろなことを学んでくださいね。



知事、市長、市民が活発に意見交換

4月13日、木津川市で第67回和い和いミーティング

山田京都市知事が府内のさまざまな場所に出向いて府民と直接話し合う「和い和いミーティング」が、梅美台の関西光科学研究所「多目的ホール」おこなわれました。

今回は木津川市が発足してはじめての「和い和いミーティング」で、河井市長も参加しておこなわれ、会場には木津川市民をはじめ、約100の方が集まりました。

参加者の方から福祉や教育、観光、環境など、京都府や木津川市に関するさまざまご意見やご質問などが次々に出され、知事、市長と活発な意見交換がおこなわれました。



健康づくりの輪を広げて

2月19日～3月18日、在宅介護食普及ボランティア養成講座

木津川市食生活改善推進員協議会による「在宅介護食普及ボランティア養成講座」がおこなわれました。

在宅介護食をおこなうための医師による高齢者の疾病についてや介護食についての講話・調理実習などのボランティア活動を4日間に渡って学びました。

受講者には、閉講式でボランティアバッジと認定証が授与されました。今後は、家族や近所で健康づくりの輪を広げてくださることを期待しています。



木津川台住宅、ハーモニーシティー木津（木津南）、木津駅前地区のみなさんへ

あなたの街には
オープンスペースの美しい街並を
つくるために「地区計画」があります

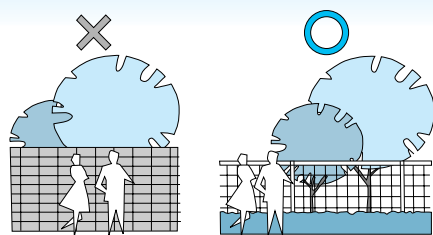

透過性の高いかき・さくにより、道路空間の開放感を高めます

みなさんは、家だけをご購入されているのではありません。良好な住宅環境も一緒にご購入されているのです。

住宅環境は地域のみなさんの立派な共有財産です。

「自分の敷地は自分の勝手」なんていう考えではなく、一人ひとりがルールを守って、美しい街並づくりに努めてください。



サンフランシスコのセント・フランシス・ウッド
1912年、設計はオルムステッドJr.
渋沢栄一の子、渋沢秀雄が当地を視察し、感銘を受けて、田園調布の開発イメージのモデルとした。



ニュージーランドのクライスト・チャーチ
1980年代に開発された郊外住宅地。塀がなく、住宅の芝生と共に街路の植栽帯は住民が維持管理する責務がある。

地区計画は、より良い住宅環境をつくるための大切なルールです

	植栽による宅地道路側の緑化（イメージ）（道路との境界部分のみ）				道路や隣地との境界から住宅の外壁（柱）の面までの一定距離の後退
	1 植栽（樹木、生垣・竹垣など）のみ	2 植栽と60センチ以下の腰積との組み合わせ	3 植栽と透視可能なフェンスとの組み合わせ	4 植栽と60センチ以下の腰積・透視可能なフェンスとの組み合わせ	
木津川台住宅					1 主たる道路側 1.5メートル 2 その他の道路側 1メートル 3 敷地境界側 1メートル 一定の条件を満たした物置、車庫、出窓などには適用されません。
ハーモニーシティー木津（木津南）					5 道路境界線から50センチ以上後退した塀で、周辺環境と調和した良好なデザイン 1 次の幹線道路に面する側は1.5メートル（東中央線、木津東西線、木津南北線、奈良加茂線、梅谷線） 2 その他の道路側 1メートル 3 敷地境界側 1メートル 一般住宅地ゾーンは4方すべて1メートルです。 一定の条件を満たした物置、車庫、出窓などには適用されません。

	屋外広告物（看板）の制限
木津川台住宅	1 自己の事業に関するもの 2 美観風致を害さないもの
ハーモニーシティー木津（木津南）	3 1事業所当たり、2か所以内 4 その他、高さ、設置場所の制限などがあります。
木津駅前地区	周辺景観との調和に配慮したものなどがあります。

この地区計画は、住宅地ゾーン系の地区計画です。近隣施設ゾーンや研究所ゾーン又は木津駅前地区の商業ゾーンなどには異なる地区計画を設定しています。

次の行為をおこなう場合は地区計画の届出が必要です。

- すでに建築されている住宅の場合
 - 1 a 垣根・さくなどの設置・変更
 - 1 a 物置・車庫の設置・変更
 - 1 a 屋外広告物（看板）の設置・変更
 - 1 a 擁壁の設置・変更
 - 1 a 建物の増築

新築の場合はこの届出内容と異なります。都市計画課へ問い合わせください。

届出日 工事着手の30日以上前
届出先 都市計画課

A57 和同開珎

解説 加茂町の銭司には、銭司遺跡があり、ここでは「和同開珎」が鑄造されていました。奈良時代の鑄銭司はいわば現在の造幣局に当たります。この場所からは、ふいごのハグチヤルツボのほか銅銭だけでなく銀銭も出土しています。708年に発行された「和同開珎」は長く日本最古の貨幣とされてきましたが、奈良県で「富本銭」などが出土されたことから、現在は最古の貨幣ではなかったことが判明しています。しかし、流通貨幣としては日本最古のものであったことが定説となっています。



A60 4本

解説 JR線は、関西本線（大和路線）、奈良線、片町線（学研都市線）、近鉄線は近鉄京都線と、計4本の鉄道路線が通っています。特にJR木津駅は、3本の鉄道路線が乗り入れる交通の要衝となっています。

A61 8町村

解説 1908年（明治41年）には、木津町、相楽村、加茂村、当尾村、瓶原村、高麗村、上狛村、棚倉村がありました。相楽村は昭和26年に木津町に編入されました。加茂村は昭和3年に加茂町となり、昭和26年に当尾村、瓶原村を編入しました。上狛村は大正15年に上狛町となりました。昭和31年に、上狛町、高麗村、棚倉村が合併し、山城町となりました。平成19年3月に木津町、加茂町、山城町が合併して木津川市が誕生し、現在に至っています。

A58 アジサイ

解説 岩船寺の創建は、天平元年（729年）、聖武天皇がこの地に阿彌陀堂の建立を發願したことに始まります。ここには重要文化財の平安時代の本尊阿彌陀如来坐像をはじめ、鎌倉時代の十三重石塔や室町時代の三重塔などがあります。また毎年6月の中ごろから、25種約5000株の色とりどりのあじさいが咲きほこることから、別名「あじさい寺」とも呼ばれています。



A62 内田康夫

解説 この作品は内田氏の人気シリーズである浅見光彦ものの一つで、平成2年に、講談社創業80周年記念推理特別書き下ろし作品として、講談社から刊行されています。



浄瑠璃寺

A59 国際高等研究所

解説 木津川台において、平成5年10月に開所した（財）国際高等研究所（IIAS）は、「人類社会の調和的発展のための問題解決の統合システム創造に係る基礎研究」をテーマとして、課題探索型の基礎的学術的研究をおこなう学術研究施設です。国や研究分野の枠を越えた優秀な学者による自由な雰囲気の中での交流、討論の場として「学者村」の形成を目指しています。



A63 木村チヨ

解説 昭和21年4月におこなわれた総選挙では、初めて女性にも参政権が与えられ、全国で39人の女性代議士が誕生しました。京都府からは3人の女性候補者が当選し、そのうちの一人が木村チヨ氏です。

A64 旧加茂駅の跨線橋の支柱

解説 平成11年12月、加茂駅が橋上駅舎化され、それまでの旧駅舎や跨線橋は解体されました。その跨線橋の支柱一本のみが3、4番ホーム木津寄りに保存されています。

木津川市観光パンフレットを発行しました

木津川市の観光パンフレットができました。市の文化史跡や施設を掲載した、ボリュームのある一冊です。ぜひ、木津川市観光パンフレットをご利用いただき、市内の名所旧跡を訪れてみてください。観光パンフレットは、今月号の広報に折り込んであるほか、次のところにも配置しています。

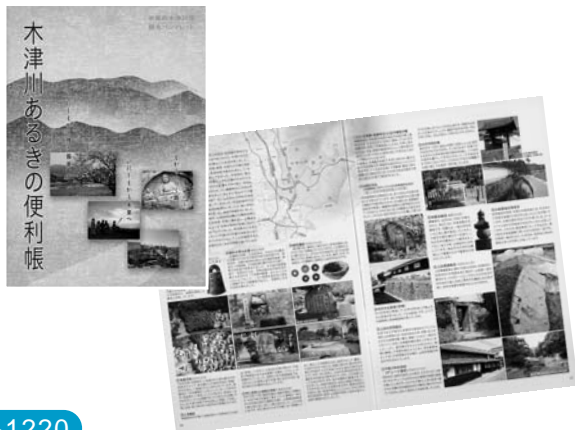

【配布場所】

市民課、産業振興課、各支所地域総務課、西部出張所、中央・加茂・山城図書館、中央・西部・東部交流会館、加茂文化センター、山城総合文化センター(アスピアやましろ) 木津・加茂人権センター

産業振興課 75-1220

公園はみんなのものです 大切に使いましょう



ピオトープ池の観察窓ガラスが割られていました。

・梅美台公園の池のガラスが割られています。大きな事故になりかねません。いたずらはやめましょう。
・州見台公園内の芝生の山に段ボールのゴミが散乱しています。みんなの公園です。みんなできれいにつかみましょう。また、芝生すべりは他の人にぶつかりして大変危険です。やめましょう。



ダンボールが散乱していました。

居酒屋談議 その後



ここはいつもの居酒屋、二人の初老の男性の「談議」は続きます。
「この頃 特に思うことがある お前とは昔なじみで今もこうしてつき合いが続いとる」「そやなあ ほんまに長いつき合いやなあ」「ちょっと照れくさいけど わしは、お前に感謝してる」「改まった話やなあ どうしたんや 変やぞ」「思い返せば...」「何かあったか」「40年近く仕事して どっちかという苦勞のほうが多かったけど それでもおもしろかった 仕事してる頃はたまには休んで温泉にでもとか 知らない町を歩いてみたいとか夢見とった」「それはそやなあ たいていの人が夢見ると違うかな」「で ちょっとは温泉にも行った そやけどそんな生活が毎日続くわけではない 趣味に生きるも力んでも一人じゃおもしろくない」「言われてみればそうかなあ」「前置きが長くなったけど」「まだ前置きか？結論は何や 結論は」「せかんと前置きから心情を読み取ってもらいたい」「ややこしいな」「簡単に言うたらな 人間は一人では生きられないということや」「深い話やなあ」「そんな深い話やない 沈黙しては生きられないということや」「沈黙？深いかな」「コミュニケーションや 人間からコミュニケーションをとったら生きて行けんということや」「ふん ふん」「コミュニケーションというても 方法はいっぱいあるで 言葉やろ 字やろ 絵もあるし 目もある 動作でもできる」「ふん ふん」「そやけどな それを受け取ってくれる相手が必要や そやから一人では生きていけないのや」「ふん ふん」「おいおい ふんとか言えんのか 退職してから 潮が引くように人がいなくなった わしは孤独やった」「話が暗いで そんなことないやろ 目の前にもあるがな」「新しい出会いがないということや」「新しい出会いやのうて悪かったな」「怒らんとき 新しい出会いがないから 古い出会いが大事なんや おまえとこうして話ができる コミュニケーションができる だから お前に感謝してる ありがとうやで ほんまにありがとうやで」「ごまかされたような気がせんでもないけど 直接ありがとうなんて言われるの初めてやなあ ほろりとさすなよ なんか 泣けてきたで」「わしも泣けてきた これからも仲良うしてや」「あたりまえや あたりまえや まあ一杯いこ」「おおきに」
こうして今夜も居酒屋の夜は更けていくのであります。

第3回合同見学会 無料

見て、知って、なるほど!

～訪れるたびに新しい発見があります～

ご好評につき、第3回合同見学会を開催します。さらにじっくりとご見学いただけるような企画を考えて、みなさまのお越しをお待ちしています。お誘い合わせのうえ、お気軽に参加ください。そして、みなさまの声をお聞かせください。

と き 5月22日(木) 午後1時～5時
希望の研究機関から順次ご見学ください。
各研究機関で、次の時刻に総合説明(約10分)をおこないます。
開始時間：午後1時、2時、3時、4時

申 込 事前の申し込みは必要ありません。
その他 駐車場は、国際高等研究所、またはオムロンの駐車場をご利用ください。



(財)国際高等研究所

～人類社会の調和的発展のための諸問題について研究しています～
施設見学とあわせて、音楽の生演奏とお茶を楽しんでください。



(財)地球環境産業技術開発機構

～地球の温暖化を防ぐためにがんばっています～
地球環境を守るための最新技術をわかりやすく説明します。



オムロン(株)京阪奈イノベーションセンタ

～これからの社会で役立つ技術を開発しています～
「人間が機械に合わせる時代」から「機械が人間に合わせる時代」へ変化する中で、オムロンの開発中の「技術」をのぞいてみてください。

問合せ (財)国際高等研究所 73-4000
(財)地球環境産業技術研究機構 75-2301
オムロン(株)京阪奈イノベーションセンタ 74-2000

○ 高等研公開講演会 ～洛中洛外図を楽しむ・上杉本を中心に～ 無料

講師に、京都国立博物館美術室長 山本英男 氏をお招きし、洛中洛外の歴史に触れ、上杉本の画像をご覧いただきながら、当時の人々の生活の様子をご紹介します。

と き 5月31日(土) 午後2時～4時 対 象 高校生以上
と ころ (財)国際高等研究所「レクチャーホール」 申 込 事前の申し込みは必要ありません。
定 員 150人 問合せ (財)国際高等研究所 73-4000

新庁舎建設工事のお知らせ

市役所新庁舎の建設工事をおこなっています。現在、7階躯体を施工中です。平成21年8月までの長期工事となり、周辺住民の方や、市役所に来庁される方にはご迷惑をおかけしますが、安全確保に努めて工事を進めていきますので、みなさまのご協力をお願いします。

問合せ 庁舎建設室 75-1205

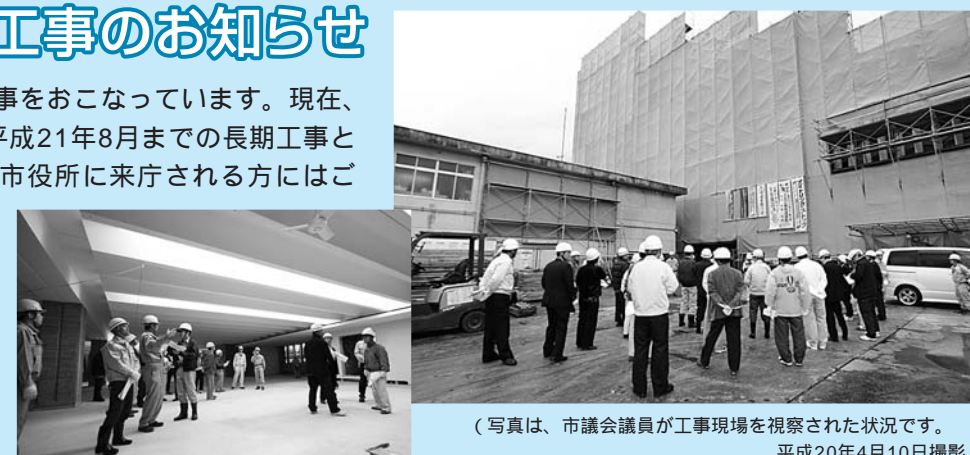

(写真は、市議会議員が工事現場を視察された状況です。平成20年4月10日撮影)

学研都市インフォメーション

Kansai Science City Information

私のしごと館

家族体験メニュー

日程などの詳しい内容は、ホームページまたは、下記の間合せで確認ください。

家族体験メニュー	定員	体験料金
消防家族体験(家族)	6組12人/回	300円/組
パーマを巻いてみよう(家族)	4組8人/回	500円/組
フラワーアレンジメントを作ろう(家族)	6組12人/回	500円/組
ピアノの音を合わせてみよう(家族)	6組12人/回	300円/組
パソコンでキャラクターを作ろう(家族)	6組12人/回	300円/組
ドライバーを作ろう(家族)	5組10人/回	500円/組
写真入りノートを作ろう(家族)	5組10人/回	300円/組
時計を作ろう(家族)	9組18人/回	1000円/組
リカちゃんの髪をカットしよう(家族)	12組24人/回	500円/組
チョコマドレーヌを作ろう(家族)	12組24人/回	500円/組
友禅のハンカチを作ろう(型)・【手描】(家族)	6組12人/回	500円/組
竹とんぼ・竹笛を作ろう(家族)	6組12人/回	300円/組
アーモンドココアクッキーを作ろう(家族)	12組24人/回	500円/組
ギフトのラッピングをしよう(家族)	6組12人/回	500円/組
フラワー子ども体験(子ども)	9人/回	500円/名
京象嵌のストラップを作ろう(家族)	6組12人/回	1000円/組



1組は保護者(高校生以上)1人と子ども(5歳以上)1人です。
 家族体験は先着順で、予約は開催日の30日前から7日前までの受け付けです。
 当日受付のみの体験もあります。
 [エントランスなどで開催時間の15分前まで受け付けします(受付時間、場所が異なる体験もあります)]
 申込・問合せ 私のしごと館 家族体験予約係(火~日曜日 午前10時~午後5時)
 98-6121 Fax98-6202 URL <http://www.shigotokan.ehdo.go.jp/>

花空間けいはんな

2008 花と緑のフェスティバル

期間 5月6日(振替休・火)まで
 ステージイベント 5月3日~6日
 展示・即売・教室など
 セッコク展、セントポーリアとリビング園芸、木工体験、フラワーデザイン展、押し花体験、エビネ展、農作物・加工品・食べ物などの出展
 開催日など詳しくは問い合わせください。

展示会・作品展・イベント名

イベント名	とき	内容
マンガ展	5月9日(金)~28日(水)	日本漫画家協会会員などのユニークな作品展
押し花作品展	5月9日(金)~28日(水)	けいはんな押し花倶楽部の皆さんの作品展
初夏のハンギングバスケット&コンテナ作品展	6月6日(金)~29日(日)	いろんな花で寄せ植えされた作品を展示
班入り植物展	6月13日(金)~15日(日)	さまざまな班入り植物を展示

教室・講習会

教室名 月例家庭菜園教室
 とき 5月25日(日) 午前10時50分~正午
 料金 無料 別途入園料が必要です。
 定員 なし
 内容 家庭でできる手軽な野菜作り
 講師 花空間けいはんな園長

教室名 ハンギングバスケット入門講座
 とき 5月25日(日) 午前10時30分~正午
 料金 3,000円 別途入園料が必要です。
 定員 20人
 内容 簡単なハンギングバスケットの作り方を教えます。
 講師 花空間けいはんな職員

入園料などは4月号から一部変更。
 変更点は「休園日 5月...なし、6月...木曜日」

入園料 おとな500円(70歳以上半額)、子ども250円
 問合せ 花空間けいはんな(精華町北福八間大路84)
 93-0811 Fax93-0998
 URL <http://homepage2.nifty.com/hanakukan/>

休園日 無休
 開園時間 午前9時~午後5時
 その他 教室・講習会などの申し込みは1か月前から受け付けます。

けいはんなプラザ

けいはんなプラザ・プチコンサート

とき 毎週水曜日 午後0時15分~0時45分
 ところ けいはんなプラザ「アトリウムロビー」
 料金 無料(駐車場1時間未満無料)
 5月7日 ドイツ・ロマン派の星~シューマン~
 曲目:シューマン:『ダヴィッド同盟舞曲』より ほか
 出演:山路洋子(ピアノ)
 5月14日 『そよ風にのせてDuo Concert~若葉の萌ゆる頃~』
 曲目:ブラームス:スケルツォ ほか
 出演:若谷陽子(ヴァイオリン) 寺島有華(ピアノ)
 5月21日 ピアノコンサート
 曲目:ラヴェル:《鏡》より ほか
 出演:萩原恵里(ピアノ)
 5月28日 若草の香り~ヴァイオリンと
 ピアノによるデュオコンサート~
 曲目:モーツァルト:ピアノとヴァイオリンのためのソナタ K.301 ト長調
 出演:青木聡子(ヴァイオリン) 市川麻里子(ピアノ)
 問合せ プチコンサート実行委員会 95-5105

けいはんなフィルハーモニー管弦楽団演奏会

客演指揮 牧村邦彦
 演奏曲目 ベートーヴェン:交響曲第7番イ長調 Op.92
 シベリウス:交響曲第7番 Op.105
 ロッシーニ:歌劇「セビリアの理髪師」序曲
 とき 6月8日(日) 開演 午後2時~ 開場 午後1時30分~
 ところ けいはんなプラザ「メインホール」
 料金 1,000円(全席自由)
 チケット予約・問合せ
 けいはんなプラザ内 オーケストラ事務局 95-5115



けいはんな映画劇場

「ナショナル・トレジャー / リンカーン暗殺者の日記」

(日本語吹替版)(2007年 アメリカ)
 監督 ジョン・タートルトープ
 出演 ニコラス・ケイジ、ヘレン・ミレン、ダイアン・クルーガー ほか
 配給 ディズニー
 公式HP <http://www.disney.co.jp/movies/nt2/>
 とき 5月10日(土)~11日(日)
 午前10時30分~、午後1時30分~、午後4時30分~



「結婚しようよ」

(2007年 日本)
 監督 佐々部清
 出演 三宅裕司、真野響子、藤澤恵麻、AYAKO、金井勇太、岩城滉一 ほか
 配給 松竹
 公式HP <http://www.kekkon-movie.com/>
 とき 5月15日(木) 午前10時30分~、午後2時~
 5月16日(金) 午前10時30分~、午後2時~、午後7時~
 5月17日(土)~18日(日)
 午前10時30分~、午後1時15分~、午後4時~



ところ けいはんなプラザ「メインホール」
 料金 一般 1,000円
 中学生以下、60歳以上 700円
 けいはんなプラザ友の会会員 700円
 駐車場 無料
 問合せ (株)けいはんな交流事業部 95-5115

けいはんな記念公園

イベント名	とき	内容	料金
星空カフェ 新緑ライトアップスペシャル	5月3日(土) 午後6時~8時	新緑ライトアップ会場付近で、天体観測+喫茶	入園料が必要 ドリンク注文は別料金
けいはんな日本の行事 端午の節句	5月5日(祝・月) 午後1時~4時	鯉のぼり、5月人形の展示 菖蒲のふるまい 新聞紙で兜、紙鉄砲づくり	入園料のみ
ギャラリー月の庭 常設・所蔵作品展	5月6日(祝・火)まで 午前9時~午後8時	公園常設の野外彫刻作品と所蔵の写真などの作品展示	一部入園料必要
新緑コンサート	5月6日(祝・火) 午後2時~3時	鍵盤楽器と各種笛による演奏会	入園料のみ
水景園新緑ライトアップ	5月6日(祝・火)まで 午後6時~8時	新緑の美しい季節に庭園を夜間開放し、ライトアップで幻想的に演出する。	入園料のみ
彩(いろどり)アート 皁月展	5月16日(金)~19日(月) 午前9時~午後5時	手工ギター・とんぼ玉、木の家具、陶芸、文字、雑貨、沖縄染 など	入園料のみ 作品の購入は別料金
星空カフェ	5月17日(土) 午後6時~8時	天体観測+喫茶	入園無料 注文は別料金
片山光紀陶芸展 ぐらしの器	5月23日(金)~25日(日) 午前9時~5時	精華町在住の陶芸作家の作品展+販売	入園料のみ 作品の購入は別料金
花いっぱい大作戦	5月24日(土) 午前10時~正午	花の植栽	無料
水景園のホタル鑑賞会	5月31日(土)~6月8日(日) 午後7時30分~9時	水景園を夜間散策しながらホタル飛翔を鑑賞する	入園料のみ

申込 けいはんな記念公園管理事務所(93-1200)へ。(先着順)
 展覧会、星空カフェ、コンサートは予約の必要なし。
 参考 通常の開園時間:午前9時~午後5時、通常の入園料:一般200円、小中学生100円
 URL <http://www.keihanna-park.jp>





やすらぎタウン山城プール

お得な定期券をご利用ください

普通に入館すると大人1回400円・小人1回200円のところ、5月定期券だと、大人1枚1,500円・小人1枚1,000円で、5月中何度でもご利用いただけるお得な券です(1日1回限り)。定期券は、5月2日から山城プール窓口で販売します。

中期水泳教室

とき 6月4日(水)~7月19日(土)の毎週水・土曜日
コース チャイルド(3歳~年長児)

時間:午後3時30分~4時30分

ジュニア(小学生)

時間:午後5時~6時

アダルト(中学生以上)

時間:午後6時30分~7時30分

受講料 週1回(7回) 6,500円(水・土どちらか選択)
週2回(14回)11,000円(水・土どちらも受講)
申込 5月2日 午前10時30分~、指定の申込用紙に必要事項を記入のうえ、受講料を添えて山城プール窓口へ。

その他・申込後の取り消し、変更は一切できません。
・申込者少数の場合は、中止またはクラスを合同にしておこないます。
・医師から水泳教室を禁止されている方、またはそれに該当する方は受講できません。
・電話での申し込み、予約はできません。

問合せ 山城プール 86-2010

5月の開館時間

1	木		14	水	★	
2	金		15	木		
3	土	午後1時~6時	16	金		午後1時~6時
4	日	(1日のみ入場無料)	17	土	★	
5	月		18	日		
6	火		19	月		休館日
7	水	休館日	20	火		
8	木		21	水	★	
9	金		22	木		午後1時~6時
10	土	★	23	金		
11	日		24	土	★	
12	月	休館日	25	日		
13	火	午後1時~6時	26	月		休館日
			27	火		
			28	水	★	
			29	木		午後1時~6時
			30	金		
			31	土	★	

★は使用コースの制限があります。
・最終入場時間は午後5時30分です。
・小学3年生以下(午後5時30分以降は6年生以下も)は、必ず保護者同伴でないと入場遊泳できません。
・予定を変更する場合があります。

アスピアやましろ

日	月	火	水	木	金	土
				1	2	3
4	5	6	7	8	9	10
11	12	13	14	15	16	17
18	19	20	21	22	23	24
25	26	27	28	29	30	31
1	2	3	4	5	6	7



アスピアやましろ(山城総合文化センター)
☎86-5851 [月曜日休館]

アスピアシアター

「母べえ」

とき 5月31日(土)
開演 午前10時~
開場 午前9時30分~

ところ アスピアやましろ
「グリーンホール」
全席自由席

チケット 前売 800円
(当日 1,000円)

アスピアやましろと木津川市社会福祉協議会各支所でチケットを販売しています。[アスピアやましろのみ電話予約可能(86-5851)]
前売完売の場合、当日券は販売しません。
お求めいただいたチケットの取り消し、払い戻しはできません。



アスピアダンスパーティー

とき 6月8日(日)午後1時30分~4時30分
(開場 午後1時15分)

ところ アスピアやましろ「グリーンホール」
チケット 前売 800円(当日 1,000円)

出場者募集

ミニデモンストレーション(参加無料)
定員 ワルツ・タンゴ・ルンバ・ジルバ・チャチャ各曲5組(先着)
デモンストレーション(参加料 1組3,000円)

申込・チケット発売開始

5月14日(水) 午前8時30分から、アスピアやましろ窓口で受付開始。(電話予約 86-5851)

グリーンホールイベント

イベント名	とき	料金	主催
第6回ふれあい歌の祭典	5月18日(日) 午前9時45分~	無料	エミ歌謡教室



ペアで作る『パンとお菓子』

おじいちゃんと、親子で、兄弟で、友だちと、仲良く作るパンとお菓子
とき 7月と8月に計4回 水曜日または金曜日の午前中
定員 12人(8人以下の場合は開講しません)
講師 菰野悦子氏
その他・受講料など詳細は次号以降でお知らせします。
・人数の多寡で食材の量は変わりません。

着付教室一ゆかた(浴衣)編

着方から歩き方・たたみ方まで この夏は浴衣でスキット決めよう。
とき 7月と8月に計5回 原則として土曜日の午後(120分間)
定員 15人(8人以下の場合は開講しません)
講師 蓮井和子氏
その他・受講料など詳細は次号以降でお知らせします。

写真教室

フィルム写真でもデジタルカメラでも、写真の面白さと芸術性を追求します。撮影会と作品検討会を通じて研鑽します。
とき 6月下旬から月1回(全10回)と年数回の撮影会、作品発表会(3月末)
定員 15人(8人以下の場合は開講しません)
受講料 1人8,000円(全10回)
講師 渡邊渥氏

第62回 木津川市音楽芸術協会サロンコンサート

~さわやかな5月に贈る
ヴァイオリンとピアノと管楽器の調べ~
とき 5月18日(日) 午後2時~
ところ 加茂文化センター1階「リハーサル室」
料金 300円(参加協力金、高校生以下無料)
曲目 ベートーヴェン:
ヴァイオリン・ソナタ第9番「クロイツェル」1楽章
ラヴェル: ツィガーヌ
シュポア: 管楽器とピアノ5重奏 ほか
出演 小山佳子
田村映子
森井彩乃
小宮あかり
友情出演 西川智子
山内静
小阪智美
小濱亜紀子
問合せ 田村 76-4934 森井 76-2741
主催 木津川市音楽芸術協会



いずみホール

日	月	火	水	木	金	土
				1	2	3
4	5	6	7	8	9	10
11	12	13	14	15	16	17
18	19	20	21	22	23	24
25	26	27	28	29	30	31
1	2	3	4	5	6	7

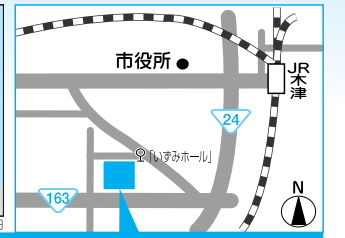

いずみホール(中央交流会館)
☎72-8800 [月曜日休館]

いずみホールの『夏休子供大会』

とき 8月22日(金) 午後1時~3時ごろ **無料**
内容 子供向け教育映画大会 映像作品3~4本上映
申込 必要ありません。
とき 8月23日(土) 午後1時30分~3時30分ごろ
内容・楽しいイベントをたくさん予定しています。幼稚園のみんな、小学生・中学生のみんな、集って夏休の楽しい1日を作ろう。
・先着150人に素敵なサマーギフトを用意します。
詳細は次号以降でお知らせします。

京都府教育庁推奨映画映写会

毎月1回の教育映画中心の映写会です。 **無料**
内容は1週間程前に決定します。
とき 5月8日(木)、6月12日(木)、7月11日(金)
午後1時~3時ごろ
申込 必要ありません。

加茂文化センター

日	月	火	水	木	金	土
				1	2	3
4	5	6	7	8	9	10
11	12	13	14	15	16	17
18	19	20	21	22	23	24
25	26	27	28	29	30	31
1	2	3	4	5	6	7



加茂文化センター(あじさいホール)
☎76-4611 [月曜日休館]

山口朋子糸の詩15 コンサートシリーズ22

~古典三味~
とき 6月1日(日) 午後2時~(開場 午後1時30分~)
ところ 加茂文化センター3階「和室」
料金 1,000円(参加協力金)
賛助出演 辻村萩(尺八)、大田佳恵(箏)
曲目 末の契・玉の台・すりばち、せっかい ほか
主催・申込・問合せ 朋の会 山口朋子 0742-72-0555
URL <http://www.eonet.ne.jp/shakuhachi/>

木津警察署ホットメッセージコーナー

今年に入り 高齢者の交通事故が多発しています

～全死亡者の7割以上が高齢者～

今年に入り、高齢者の交通死亡事故が多発しています。京都府内の3月末現在の交通事故死者数は23人で、そのうち17人が65歳以上の高齢者です。これは、全死者数の73.9%を占めます。

- この17人の方の事故の主な特徴は次のとおりです。
- ・歩行中が11人と最も多い(このうち9人が道路横断中)
 - ・ほとんどが自宅から500m以内で発生
 - ・夜間に多数発生

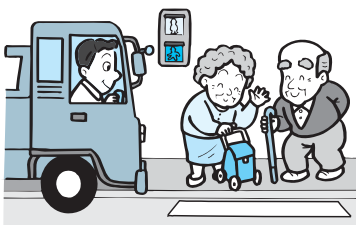

また、木津警察署管内の和束町で、高齢者運転の軽四乗用自動車ハンドル操作を誤って路外に転落し、後部座席同乗の高齢者が死亡する事故が発生しました。

高齢者のみなさんへ

高齢ドライバーが関係する事故が多発

- 体調の悪いときや視力が低下する夜間、雨天などは運転を控えましょう。
- 車に乗るときは、運転席・助手席はもちろん後部座席でも必ずシートベルトを着用しましょう。
- 走り慣れた道や交通量の少ない道路を運転するときも適度な緊張感を持って運転しましょう。

☆お知らせ☆

道路交通法の一部が改正され、6月19日までに、75歳以上の運転者が普通自動車を運転するときは、自動車の前面と後面に高齢運転者標識の表示が義務化されます。

歩行中の交通事故防止

- 高齢者の交通事故の多くは、自宅近く等の身近な場所で発生しています。通り慣れた道でも油断せず、家の外に出たら、車の動きに注意して、車が来ないことを確かめて道路を渡りましょう。
- 道路を横断するときは、「止まる」「確認する」「車が見えたら、無理に横断せず待つ」ことが大切です。
- 夜間の外出時は、「明るい色の服装や白い持ち物」「反射材の活用」等によりドライバーに目立つ工夫をし、交通事故防止に努めましょう。

ドライバーのみなさんへ

高齢者は、歩行速度が遅い上、車やバイクと自分との距離を正しく判断できないまま、道路を渡ってしまう場合があります。高齢者のそばを通るときは、スピードを落としてその動きに十分注意し、思いやりのある運転をお願いします。

相楽地域安全連絡会議 URL <http://www.souraku-anzen.net/>

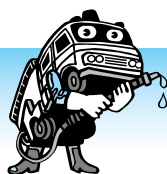

消防News

～風水害に対する備え～

強い風や大雨などによってもたらされる災害には、洪水、土砂災害、高潮、高波、突風などがあります。洪水は、主に大雨によって河川があふれ、堤防の決壊などで水が沿岸地に流れ出て被害を与えるものです。また土砂災害は、大雨によって地盤が緩んだことにより、がけ崩れや地すべり、土石流などとなって現れます。

こうした風水害による被害を最小限にとどめるため、家庭においては、あらかじめ窓や雨戸の補強をする、非常用品を揃えておく、避難場所を確認しておくほか、常に台風や大雨に関する情報を確認することなどが大切です。

日頃からの防災知識の普及啓発はもとより、災害に備えたより実践的な情報収集と伝達体制の確立、災害危険箇所に対する措置、避難体制の整備(災害時要援護者対策等)、地域住民の参加のもと実効性のある防災訓練の導入など、住民と防災関係機関が一体となって災害防止のための必要な措置をあらかじめ講じて、風水害に備えておくことが必要です。



- 平成20年度全国統一防火標語 「火のしまっ 君がなくて 誰がする」
- 平成20年度危険物安全週間推進標語 「安全へ確かなスマッシュ保守点検」

相楽中部消防組合消防本部 ☎72-2119 URL <http://www.sourakuchubu119-kyoto.jp/>

図書館だより

LIBRARY INFORMATION

日	月	火	水	木	金	土
					1	2
4	5	6	7	8	9	10
11	12	13	14	15	16	17
18	19	20	21	22	23	24
25	26	27	28	29	30	31
1	2	3	4	5	6	7

●印は全館休館日です。
○印は山城図書館のみ開館日です。
○印は山城図書館のみ休館日です。
※山城図書館は祝日開館

中央図書館 ☎72-2980

加茂図書館 ☎76-6466

開館時間 平日/午前10時～午後6時

加茂図書館 南加茂台分室 ☎76-5959

山城図書館 ☎86-5001

貸し出し 図書/10冊まで(うち視聴覚資料2点まで)

期間/2週間

蔵書検索は、木津川市立図書館ホームページ(URL <http://library.city.kizugawa.lg.jp>) を利用ください。

新しくはいった本 (山城図書館)

一般書

株式会社ネバーラ北関東支社 瀧羽 麻子 著
「ここは避難所じゃなくて戦場で、でもそれでいい。」
東京の大企業でバリバリ働いていた弥生の転職先は、北関東の納豆会社ネバーラ。働きマン、田舎でひと休み...
できるのか!? 笑えてほっこりできる「お仕事+納豆」小説。



山彦ハヤテ 米村 圭吾 著

陸奥国折笠藩の水ノ目山で、野生児ハヤテは行き倒れた若き藩主・三代川正春を助ける。降りかかる事件、また事件に、狼の尾ナシも加わって、2人と1匹は藩内抗争に立ちむかう。さわやかな青春痛快時代小説。



奈良時代MAP 平城京編 新創社 編

奈良時代の古地図と現代地図を重ね合わせて見られるよう工夫した地図シリーズ。長屋王や藤原四子などによって繰り返された地なまぐさい政争、大仏造営や天智・天武の血統の謎など、平城京の時代を取り巻く多彩な物語を紹介。

児童書

おとうさんはウルトラマン

(学研のジャンボよみかかせほん) みやにし たつや 作
おとうさんはウルトラマン。おとうさんは強い。とても強い。とてつもなく強い。でも、めちゃくちゃ弱い相手もいる...。



怪獣と戦う強いウルトラマンは、子どもを愛するお父さんでした。読み聞かせジャンボ絵本。

春の特別展

～夢色の貝たち～

各地の珍しい貝の展示をおこなっています。美しい貝の世界をお楽しみください。

と き 5月29日(木)まで
と ころ 中央図書館2階「展示ホール」
出展者 上村 暢隆氏

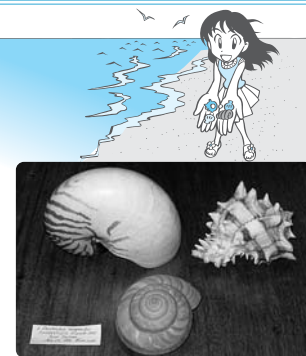

中央図書館

土曜シアター

『あらしのよるに』
と き 5月10日(土)
午後2時～3時
と ころ 中央図書館「視聴覚室」

ホリデーシアター

『ミッキーの王子と少年』
と き 5月18日(日)
午後2時～3時
と ころ 中央図書館「視聴覚室」

おはなし会

絵本・紙芝居のよみかかせ
(朗読サークル「こだま」)
と き 5月17日(土)
午後2時～2時30分
5月24日(土)
午前10時30分～正午

加茂図書館

おはなし会(おはなしポケット)

と き 5月4日・18日(日)
午前10時30分～11時



山城図書館

おはなし会

「おかあさん」のおはなし
と き 5月10日(土)
午前11時～
「ひよこ」のおはなし
と き 5月24日(土)
午前11時～

子どもの読書週間行事 ～ぐりとぐらのフェルトバッチをつくろう～

と き 5月10日(土) 午後1時～
と ころ 加茂図書館「研究室」
対 象 小学生～一般の方

材料費 300円(当日徴収します)
申込・問合せ 加茂図書館(76-6466)へ。



体験学習(潮干狩り)

～育てよう 一人ひとりの人権意識～

と き 5月24日(土)
 集 合 木津児童館 午前8時30分
 と ころ 三重県津市御殿場浜
 雨天の場合「みえこどもの城」に変更
 参加対象 市内にお住まいで木津児童館に来館登録している小学生
 定 員 20人(申込多数の場合、抽選)
 参加費 ひとり1,000円(当日いただきます)
 その他・参加申込書は木津児童館にあります。
 (印鑑を持参ください)
 ・参加者に、後日くわしい案内状を送ります。
 ・5月21日におこなう事前学習会に必ず出席できること。
 ・参加決定後は、キャンセル料500円が必要になります。
 ・参加人数が少ない場合、中止になることがあります。
 申込・問合せ 5月14日(必着)までに直接参加申込書を持参するか、はがきに児童の氏名(ふりがな)・学校名・学年および保護者の住所・氏名・電話番号を記入し捺印の上、下記へ。
 〒619-0214 木津清水27-4
 木津児童館 72-4700

平成20年度の来館登録申請について

木津児童館では、来館者の把握、児童の安全対策を役立てるため、児童館の利用・体験学習・教室等の事業へ参加を希望する方には、登録手続きをお願いしています。
 前年度登録した方も有効期限が平成20年3月31日までとなっていますので、更新をお願いします。
 平成20年度の来館登録は随時受け付けています。

歩こう会 明神岳

明神岳(標高1432m)は、台高山脈にあり、周囲はブナ、ミズナラ、ヒメシャラなどの原生林に囲まれた静かなピークです。(歩行距離:約8km)
 と き 5月11日(日) 雨天中止
 コース 加茂文化センター前(6:30) 木津駅前(6:50) 山田川駅(7:00) 高の原駅(7:10) 林道駐車場...明神谷...明神平...明神岳...明神平...林道駐車場 高の原駅 山田川駅 木津駅
 定 員 40人
 交通費 3,500円
 持ち物 弁当、雨具(必携)、水筒、タオル、その他各自が気付いたもの
 保 険 保険料は徴収しませんので、各自で加入ください。
 申 込 5月7日までに、社会教育課 保健体育係(73-2323 中央体育館内)へ。
 主 催 木津川山の会(藤井 72-6502)

相武館(剣道)館生募集

練習日 火曜日 午後5時30分～7時
 土曜日 午後4時～5時30分
 と ころ 木津小学校体育館
 対 象 小・中学生
 一般の方も歓迎します。
 料 金 3か月9,000円(別途入会金3,000円)
 問合せ 中田 72-7821



介護保険事業所職員募集

社会福祉法人 木津川市社会福祉協議会
 募集職種 介護保険事業所嘱託職員
 男女ヘルパー(登録型)
 普通免許または原付免許必要
 在宅ヘルパー希望者
 勤務先 木津川市社会福祉協議会 介護保険事業所(木津川端19)
 給与・休日など
 月給167,500円～
 週休2日・その他手当あり・残業代別・正職員への道あり
 時給1,050円～(時給は経験年数によります)
 交通費一部支給
 やる気のある方募集・資格支援あり
 問合せ 木津川市社会福祉協議会 介護保険事務所担当 尾崎 73-2080

社会福祉法人 芳梅会 スタッフ募集

募集職種 登録ヘルパー(訪問介護)
 資 格 ヘルパー2級以上または介護福祉士
 原付または普通自動車免許
 勤務地 活動エリアは木津川市内
 勤務時間 午前8時から午後7時の間で2時間から相談に応じます。
 直行直帰
 時 給 生活援助1,100円 身体介護1,600円
 会議、実習などについての手当あり
 交通費1日100円支給
 応募方法 まずは電話で連絡いただき、履歴書に必要事項を記入し、直接または郵送で下記へ。
 〒619-0211 木津川市鹿背山東大池4-1
 社会福祉法人 芳梅会 担当 岡田、武田 72-8246

高山ダム警報局のサイレンとスピーカー吹鳴のお知らせ

高山ダム管理所では、5月12日(月)、13日(火)の両日、ダム管理演習をおこないます。ダムからの放流はおこないませんが、ダムから木津川市までの木津川沿いで、高山ダムが設置した各警報局のサイレンとスピーカーを鳴らします。付近のみなさんにはご迷惑をおかけしますが、ご理解・ご協力をお願いします。
 問合せ 独立行政法人水資源機構 木津川ダム総合管理所 高山ダム管理所 0743-94-0201

第26回 KIS 京阪奈国際サロン

アメリカ、インド、ルーマニア、トルコなどの出身者と食事を楽しみながら交流しませんか。
 と き 5月18日(日) 午前11時～午後2時
 と ころ 兜谷集会所(兜台6丁目5)
 申 込 事前の申し込みは必要ありません。自由にご参加ください。
 問合せ 足立 73-6195
 その他・参加は無料ですが、1人1品食べ物をお持ちください。
 ・駐車場は兜谷公園に2か所あります。

臨時職員の登録募集

職 種 ・保育士又は保育員(保育士資格又は幼稚園教諭免許をお持ちの方)
 ・児童クラブ指導員
 なお、その他の職種についても随時受け付けています。
 応募資格 63歳未満の方
 待 遇 木津川市臨時職員取扱規程によります。
 申 込 申込書に必要事項を記入の上、履歴書(写真添付)・資格証の写しを提出ください。
 問合せ 職員課 人事係(76-8505)
 その他・申込書、履歴書は職員課(加茂支所内) 総務課(本庁内) 山城支所地域総務課の各窓口にあります。
 ・採用は、必要に応じて登録者の中から面接をおこない決定します。

堆肥の配布

公園の除草などで出た草を利用して作った堆肥を配布します。畑や家庭菜園で使ってみませんか。
 と き 5月13日(火) 午前9時～11時30分
 と ころ 中央体育館南側(旧石塚処分場)
 対 象 市内にお住まいの方
 持ち物 袋、バケツ など
 その他 なくなり次第終了します。
 問合せ (財)木津町公園都市緑化協会 72-6050



あき地の管理について

あき地の管理は所有者の義務です。除草などの管理をお願いします。
 なお、除草後刈り取った草が飛び散ることがないように、放置しないで適切に処理してください。



(財)山城町公園緑化協会嘱託員募集

職 種 嘱託員
 募集人員 1人
 仕事内容 経理事務及び当財団運営に係る業務全般
 勤務場所 山城総合文化センター アスピアやましろ(山城町平尾前田24番地)
 資 格 ・学校教育法に基づく大学または短期大学及び高等学校(いずれもこれと同等と認める学校を含む。)を卒業の方
 ・簿記3級以上の取得者または経理事務経験者
 ・パソコン操作のできる方
 ・明朗快活、健康で働く意欲のある方
 ・週40時間内の範囲で土曜・日曜・祝日も勤務可能な方
 ・50歳ぐらいまでの方
 ・通勤時間が片道30分以内の地域に居住(予定の人を含む)している方
 勤務時間 午前9時～午後5時30分を原則とします。
 休 日 週休2日制(原則月曜日と他の曜日)
 12月29日～1月4日の年末・年始
 待 遇 財団法人山城町公園緑化協会規程に基づく本給、時間外手当、交通費支給、社会保険完備
 採用予定 平成20年7月1日
 応募方法 5月10日(土)～31日(土)の午前8時30分～午後5時(5月12日・13日・19日・26日を除く)に所定の申込用紙(アスピアやましろにて配布)に履歴書および健康診断書を添えてアスピアやましろへ。
 後日書類及び面接にて選考します。
 問合せ アスピアやましろ 86-5851

泉津から平城宮までの下ツ道ルート歩く

奈良時代、泉津(古代の木津の地名)から平城京には上ツ道、中ツ道、下ツ道という3本の幹線道路が通っていましたが、今回は平城宮に通っていた下ツ道を歩きます。
 と き 5月11日(日) 午前9時30分～午後3時30分頃
 集合場所 西部交流会館 午前9時30分
 コース 西部交流会館～相楽神社～一本松～(下ツ道復原ルートを歩く)～佐紀盾列古墳群～奈良文化財研究所(現地解散)
 案 内 岩井 照芳(木津の文化財と緑を守る会会長)
 参加費 300円(資料代など)
 申込・問合せ 谷口 克己 72-6734
 その他・西部交流会館で出発前に約1時間の講演会をおこないます。
 ・ハイキングの服装で参加ください。
 ・弁当、水筒、交通費などは自己負担です。
 ・保険には加入しませんので、希望者は各自でお願いします。
 主 催 木津の文化財と緑を守る会



市民テニススクール(2008 第2期)

ラケットを握られたことのない方からゲームを楽しまれる方まで、個人のレベルに合わせて指導します。

と き 6月3日～8月4日 週1回(全7回)
ところ 木津川台公園テニスコート
対象 市内のお住まい又はお勤めの方で18歳以上
定員 各クラス12人
料金 7,000円(7回分)
申込・問合せ 5月10日 午前9時～10時
直接、料金を添えて中央体育館ロビーへ。
5月11日 午前9時～
電子メール又はFaxで氏名、住所、電話番号、希望クラスを下記へ。
E-mail: mf3471@yahoo.co.jp Fax72-0779
電子メール、Faxができない方はテニス協会(090-3161-0779)へ。

その他・申し込みが少数のときは、そのクラスに限り開講しない場合があります。
・主催者でスポーツ傷害保険に加入します。
・直接受付以外の方は注意事項などを返信します。
・料金を注意事項に記載の振込先に振り込んでください。

主催 木津川市テニス協会

曜日	クラス	時間	開始日
月	初級者	午前9時30分～11時	6月9日
火	初心者	午前9時30分～11時	6月3日
水	中級者	午前9時30分～11時	6月4日
木	中上級者	午前9時30分～11時	6月5日
金	初中級者	午前9時30分～11時	6月6日
土	初級者	午後3時～4時30分	6月7日
土	中級者	午後4時30分～6時	6月7日
日	初中級者	午前9時～10時30分	6月8日

納税のお知らせ

軽自動車税……………第1期……………納期限は6月2日(月)

問い合わせ先	料金	時間
南部法律相談センター	5,250円	午後1時～5時
相楽会館	72,005円	午後1時～4時
府民無料法律相談(要予約)	72,005円	午後1時30分～4時30分
府民相談	72,005円	午後1時～4時
交通事事故相談	72,005円	午前9時～11時30分
中央図書館	72,005円	午前10時～午後6時
健康相談(要予約)	72,005円	午前9時～11時30分
女性センター	72,005円	午後1時～3時
女性センター	72,005円	午後1時～3時

第2回市民ニコニコ杯バレーボール大会

と き 5月25日(日) 午前9時～
ところ 中央体育館
対象 市内にお住まい又はお勤めの中学生以上の方で編成されたチーム
部門 男子の部(6人制)
女子の部(6人による9人制ルール)
参加費 1チーム500円
申込 5月16日までに、参加申込書と参加費を社会教育課(73-2323 中央体育館内)へ。
備考 代表者会議を5月19日(月)午後8時から中央体育館「会議室」でおこないます。
主催者でスポーツ傷害保険に加入します。
主催 木津川市バレーボール連盟
後援 教育委員会、木津川市体育協会

チーム対抗テニス大会

と き 男子の部 6月15日(日)
女子の部 6月22日(日)
雨天の場合 6月29日(日)
ところ 次の各施設のテニスコート
木津川台公園、兜谷公園、スポーツセンター、梅美台公園
種目 ダブルス3組によるチーム対抗戦
男子の部・女子の部
対象 6人以上が市内にお住まい又はお勤め、木津川市テニス協会員で構成するチーム
参加費 1チーム3,000円
申込 5月30日 午後5時までに社会教育課 保健体育係(73-2323)へ。
その他・申し込みは1チーム6人以上10人以下でお願いします。
・申し込み締め切り後、登録選手を2人まで変更することができるので当日受付まで申し出てください。
・組み合わせ、試合時間は、6月7日以降に各テニスコートで掲示します。
・主催者でスポーツ保険に加入します。
主催 木津川市テニス協会
後援 教育委員会、木津川市体育協会



第2回市民バドミントン大会

と き 6月22日(日) 午前9時～
ところ 木津川市中央体育館
クラス・総合ダブルスの部 A級・B級・C級
女子ダブルスの部 A級・B級・C級・D級
対象 市内にお住まい又はお勤め、在学の方
参加費 1ペア1,500円
申込・問合せ 6月8日までに、参加申込書に料金を添えて、社会教育課 社会体育係(73-2323)へ。
その他・抽選は、主催者側でおこないます。
・主催者でスポーツ傷害保険に加入します。
主催 木津川市バドミントン連盟
後援 教育委員会、木津川市体育協会

寄せ植え園芸教室

と き 5月21日(水) 午後1時30分～3時
ところ (財)木津町公園都市緑化協会
対象 市内にお住まいの方
定員 20人(申込多数の場合抽選)
料金 ひとり2,000円
申込 5月12日(必着)までに、はがき又はFaxで住所、氏名、電話番号を下記へ。
問合せ 〒619-0214 木津神田2-1
(財)木津町公園都市緑化協会 Fax72-6050

ふるさと散歩 5月

～レンゲ畑の広がる恭仁京跡から海住山寺へ～
と き 5月10日(土) 午前9時～正午頃(小雨決行)
集合 恭仁宮跡 午前9時
コース 恭仁宮跡 海住山寺 デ・レーケ堰堤 恭仁宮跡
デ・レーケ堰堤で、筒切り体験をおこないます。
料金 100円(運営協力金)
持ち物 帽子、飲み物など
申込 事前の申し込みは必要ありません。
問合せ NPO法人 ふるさと案内・かも Fax76-3989
その他 傷害保険は自己負担です。



高齢者生きがい大学

～平成20年度第1回開講式～
と き 6月10日(火) 午後1時30分～3時40分
ところ 山城総合文化センター アスピアやましろ
受講者募集・内容
・市内にお住まいの満60歳以上の方
・申込受付、開講式の送迎バスの時刻は広報5月号に折り込みのチラシをご覧ください。
・開講式を含め、年間数回の講座を開講します。
・受講料 年額500円
主催 教育委員会、木津川市社会福祉協議会、木津川市老人クラブ連絡協議会
問合せ 社会教育課(73-2323 中央体育館内)

お琴入門講座

現代曲から古典まで、お琴の楽しさ、音色の美しさを多くの人にも知ってもらうための初級基礎講座です。
と き 5月13日(火)～10月の6か月間
毎月第2・4火曜日 午後7時～9時
ところ 庁舎北別館2階「和室」
料金 1か月2,000円(楽器使用料含む)
申込・問合せ 箏曲サークル琴里 代表 岩井 紀代子
Fax72-0014(電話は夜間のみ)
その他・レベルに合わせてクラス分けします。
・合奏コースもあります。
・火曜日に都合が悪い方は相談ください。

親子で楽しむ絵巻物紙芝居

日本各地をはじめ、世界中で絵巻物の上演を続けている、「神戸のおもしろおっちゃん」の迫力ある絵とお話を親子で楽しみましょう。
と き 5月11日(日) 午前10時～正午
ところ 加茂文化センター3階「和室」
出演 ポトゥア(絵巻物師) 東野 健一 氏
料金 小学生以上 200円、幼児 無料(参加協力費)
申込 事前の申し込みは必要ありません。
問合せ 早川 76-8353 田中 76-4864
主催 加茂の子どもと教育を考える会
共催 木津川市いきいき子育てネットワーク

各種相談日

相談内容	場所	時間
人権・行政相談	5月8日	午後1時～4時
加茂人権センター(人権・行政)	5月13日	午後1時～4時
木津人権センター(人権)	5月13日	午後1時30分～4時
庁舎北別館(行政)	5月14日	午後1時30分～4時
アスピアやましろ(人権・行政)	5月14日	午後1時30分～4時
行政相談 市民課	75-1210	7:30～19:00
社協法律相談(要予約)	5月9日	午後1時～3時30分
木津老人福祉センター	5月20日	午後1時30分～4時
加茂ふれあいセンター	5月20日	午後1時30分～4時
相楽地区社協司法書士法律相談(要予約)	6月4日	午後1時30分～4時
加茂ふれあいセンター	加茂ふれあいセンター	午後1時～4時
社協心配ごと相談	5月22日	午後1時～4時
庁舎北別館	5月14日	午後1時30分～4時
加茂ふれあいセンター、アスピアやましろ	5月16日	午後1時～4時
西部交流会館	5月20日	午前9時30分～正午
山城福祉センター	5月28日	午後1時30分～4時
加茂文化センター	加茂文化センター	午後1時～4時
社会福祉協議会	木津支所	72-4552
山城支所	山城支所	86-4151
健康相談(要予約)	5月16日	午前9時～11時30分
加茂保健センター	5月23日	午前9時～11時30分
木津保健センター	5月23日	午前9時～11時30分
健康推進課	72-3310	7:30～19:00
年金相談	5月28日	午前10時～午後3時
庁舎北別館	75-6441	7:30～19:00
京都南社会保険事務所	075-6441165	7:30～19:00

ごみ収集日

決められたものを決められた日の、**朝8時まで**に出してください。

※場所一原則、自宅前(集合住宅はゴミ収集場)



木津地域

Garbage Collection

Please put your garbage in its designated place before 8 a.m. on collection day. Do not put your garbage out the night before. Inquiry: Machibikasuisinka (Sanitation Sec.) Kizugawa city Office
Tel: 75-1215 Fax: 72-3900

燃やすごみ Combustible

台所ごみ・木くず・紙くずなど
Kitchen waste, dust etc.

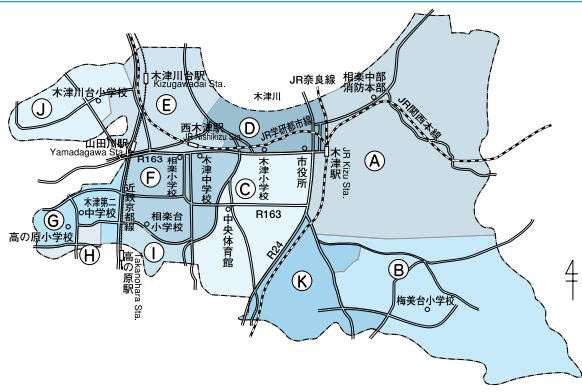
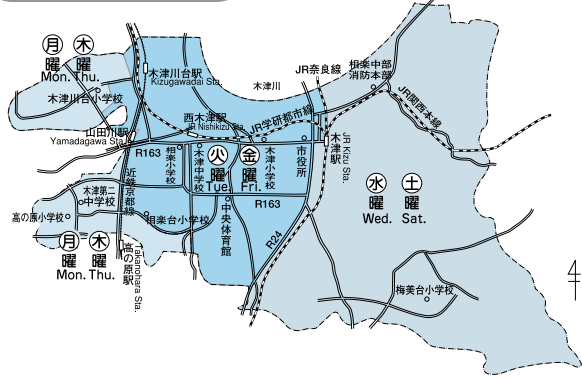

ビニール・プラスチック容器包装 Plastic casing / wrapping

レジ袋・シャンプー容器・玉子ケースなど
Grocery bags, shampoo bottles, egg cartons etc.

A地区	B地区	C地区	D地区	E地区	F地区
木曜 (Thu.)	月曜 (Mon.)	木曜 (Thu.)	水曜 (Wed.)	水曜 (Wed.)	月曜 (Mon.)
G地区	H地区	I地区	J地区	K地区	
金曜 (Fri.)	火曜 (Tue.)	火曜 (Tue.)	金曜 (Fri.)	火曜 (Tue.)	

粗大ごみ Large size

机・自転車・ストーブ・タンスなど
Desk, bicycle, stove, chest etc.

ブラウン管テレビ・冷蔵庫・冷凍庫・洗濯機・エアコン・パソコン・バイクは収集できません。

A地区	B地区	C地区	D地区
5月29日(木)	7月12日(土)	7月26日(土)	5月10日(土)
E地区	F地区	G地区	H地区
7月11日(金)	6月28日(土)	6月20日(金)	5月23日(金)
I地区	J地区	K地区	
6月27日(金)	5月30日(金)	7月4日(金)	

収集できないごみ タイヤ・廃油・バッテリー・農薬・劇物・消火器などの処理は購入店又は専門業者にご相談ください。

Please note that we are unfortunately not able to accept dangerous materials, chemicals, car-batteries, tires or oil etc. These items should be taken to the store from which you bought them.

燃やさないごみ Incombustible

ビン・かん・陶器類・蛍光灯など
(Bottles, cans, pottery etc.)

(注) 必ず、別々の袋に入れて出してください。

A地区(第1・3火曜)	5月6日・20日	6月3日
B地区(第1・3木曜)	5月1日・15日	6月5日
C地区(第2・4月曜)	5月12日・26日	6月9日
D地区(第1・3月曜)	5月5日・19日	6月2日
E地区(第2・4土曜)	5月10日・24日	6月14日
F地区(第2・4木曜)	5月8日・22日	6月12日
G地区(第2・4火曜)	5月13日・27日	6月10日
H地区(第1・3金曜)	5月2日・16日	6月6日
I地区(第2・4水曜)	5月14日・28日	6月11日
J地区(第1・3水曜)	5月7日・21日	6月4日
K地区(第2・4金曜)	5月9日・23日	6月13日

飲料用紙パック ペットボトル Paper bottles Plastic bottles

拠点回収

決められた場所へ出してください。

第1火曜	A地区・D地区
第2火曜	B地区・C地区・K地区
第3火曜	E地区・H地区・I地区
第4火曜	F地区・G地区・J地区

Permanent collection points for paper bottles / plastic bottles
We regret that due to lack of space, no details in English are available. Please ask your neighbors and/or the Kizugawa city office for information regarding collection points.

古紙類(新聞・雑誌・ダンボール・古布など) Used paper, magazine, corrugated cardboard, and cloth

古紙類をリサイクルすることで燃やすごみの量を減らすことができます。

古紙類集団回収事業
古紙類等の集団回収にご協力ください。
集団回収で古紙類(新聞、雑誌、ダンボール、紙パック、古着)を収集された場合、補助金(予算範囲内)をお支払いします。

拠点回収

梅美台公園南側歩道	第3月曜日
梅美台5丁目黄葉公園	第1木曜日 1月の回収は12月に 繰上げになります。
州見台1丁目山藍公園	

古紙類...新聞・雑誌・ダンボール・古布・飲料用紙パックなどは完全リサイクルされます。「燃やすごみ」として収集されません。各地域で、定められた場所へきちんとお出してください。

Used paper, magazine, corrugated cardboard, and cloth must each be sorted out separately.
These items will be recycled and will not be treated as combustible waste.
Please ask your neighbors and /or the Kizugawa city office for information regarding the designated place and collection days.

加茂地域

各ごみは、決められた日の、**朝8時まで**に出してください。



行政区別収集区域表(燃やすごみ以外)

区域	行政区
A地区	南加茂台4・6・8・9丁目
	南加茂台12・13・14・15丁目
B地区	南加茂台1・2・3・5丁目
	南加茂台7・10・11丁目
C地区	井平尾、岡崎、河原、西、東、登大路、仏生寺、口畑
D地区	里、二本松、観音寺、大野、法花寺野
E地区	新町(駅西1含む) 南町、西町、中町、東町(駅西2含む) 中森、兎並、山ノ上、北
F地区	兎並西(駅東4含む) 駅東1・2・3、小谷上、小谷下、銭司、山田、奥畑
G地区	高田、当尾地区全域

粗大ごみ

ブラウン管テレビ・冷蔵庫・冷凍庫・洗濯機・エアコン・パソコン・バイクは収集できません。

A地区	A地区	B地区	B地区	C地区
5月10日(土)	5月17日(土)	5月24日(土)	5月31日(土)	7月17日(木)
D地区	E地区	F地区	G地区	
5月15日(木)	7月18日(金)	5月16日(金)	5月13日(火)	

ペットボトル

キャップは取り除いてください。

A地区	第4月曜	E地区・F地区	第4火曜
B地区	第2月曜	G地区	第1月曜
C地区・D地区	第4月曜		

山城地域

各ごみは、決められた日の、**朝8時まで**に出してください。



燃やすごみ

新聞・雑誌・ダンボール
古着・紙製容器包装



A地区(毎月第3木曜日)
I地区(毎月第3金曜日)
※A地区: 綺田・平尾(鳴子川より北)
I地区: 上粕北部・上粕南部
北河原・椿井・神童子
平尾(鳴子川より南)

粗大ごみ

ブラウン管テレビ・冷蔵庫・冷凍庫・洗濯機・エアコン・パソコン・バイクは収集できません。

地区	地区	地区
7月12日(土)	7月26日(土)	5月10日(土)
地区	地区	地区
5月24日(土)	6月14日(土)	6月28日(土)

地区(上粕南部・国道24号線より西側)
地区(上粕北部・国道24号線東側)
地区(椿井・北河原・南平尾(鳴子川より南))
地区(南平尾(鳴子川より北)・神童子)
地区(北平尾・南綺田(不動川より南))
地区(南綺田(不動川より北)・北綺田)

燃やさないごみ

ビン、かん、陶器類、蛍光灯など

ビニール・プラスチックごみ

ビデオテープ、歯ブラシ、靴など

(注) 収集日は同じ日ですが、必ず別々の袋に入れて出してください。

A地区(第2・4水曜)	5月14日・28日	6月11日
B地区(第2・4木曜)	5月8日・22日	6月12日

A地区(上粕北部・上粕南部)
B地区(綺田・平尾・椿井・北河原・神童子)

飲料用紙パック・ペットボトル
中を洗って、切り開き、乾かして

山城区域全域 第3水曜日

ビニール・プラスチック容器包装
菓子袋、レジ袋、食品トレーなど

山城区域全域 月曜日

木津川市魅力探検ツアー

(新・再発見市内周遊)

木津川市の魅力をみなさんに新・再発見していただくため、今年度も「木津川市魅力探検ツアー」をおこないます。第1回目は山城町棚倉周辺で、のどかな田園風景や文化史跡を巡るコースです。わが町の知っているようで、知らなかったさまざまな魅力をご堪能ください。



コース1 田園風景が美しい棚倉周辺の文化史跡を巡る

と き 5月25日(日)
行 程 アスピアやましろ(集合・午前10時出発予定)・・・椿井大塚山古墳・・・十輪寺・・・不動川公園(昼食)・・・蟹満寺・・・高倉神社(以仁王御墓)・・・筒井浄妙塚・・・涌出宮・・・アスピアやましろ(解散：午後3時頃)
案 内 山城町ふるさと案内人の会
料 金 1人100円(山城町ふるさと案内人の会運営協力金)
駐車場 アスピアやましろをご利用ください。
 蟹満寺は、釈迦如来坐像のお堂改修のため拝観できません。



申 込 5月12日～20日に、電話、Faxまたは電子メールで、参加者の住所、氏名、生年月日(保険加入のため)を下記へ。
 産業振興課 75-1220 Fax72-8382 E-mail: sangyo@city.kizugawa.lg.jp

- 定 員** 50人(先着順)
その他 集合場所までは各自でお越しください。
 ・弁当、飲料水、雨具はあらかじめご用意ください。
 ・コースによっては山道を通行しますので、歩きやすい靴でご参加ください。
 ・小雨決行、雨天中止(別途連絡します)
 ・詳細は参加者にお知らせします。



七夕まつり

7月7日(月)
 午後6時30分～10時

市役所前通り
 (木津小学校～国道24号交差点)

夏の夜空のもと、「七夕まつり」を開催します。沿道を華やかに飾りつける「笹かざり」の参加団体を募集しますのでみなさんふるってご応募ください。

笹かざり出展者募集

- 対 象** 市内にお住まい又はお勤めの方で構成されたグループ(26団体・応募多数の場合は抽選)
申 込 6月13日 午後5時までに、団体名、代表者氏名、住所、連絡先を学研・企業振興課(☎75-1201)へ。
その他 笹は市役所で用意します。(長さ5メートル)

