

市の人口	(前月比) 2008年1月1日 現在
人口	67,487人(+162) (うち外国人480人)
男	32,653人(+84)
女	34,834人(+78)
世帯数	23,617世帯(+72)



京丹後市と友好都市に

1月11日、木津川市は京丹後市と友好都市の盟約を締結しました。
表紙写真は京丹後市のかぶと山展望台から見た久美浜湾と日本海。
(関連記事は2～3ページ)

京丹後市と友好都市提携

京丹後市の概要

京丹後市は京都府北部、丹後半島に位置し、東西約35km、南北約30kmの広がりを持っています。平成16年4月、峰山・大宮・網野・丹後・弥栄・久美浜町が合併し、「ひとみずみどり歴史と文化が織りなす交流のまち」を将来像に誕生しました。

また、海岸線のすべてが山陰海岸国立公園・若狭湾国定公園に指定されるほどの美しい海・岸を有し、約6kmも続く北近畿一のロングビーチ、日本の夕日100選に指定された夕日ヶ浦海岸、そして12の美

しい鳴き砂の浜が広がっています。特に日本でも最良、最大級の鳴き砂の浜として知られる琴引浜には、世界で唯一の鳴き砂専門の資料館「琴引浜鳴き砂文化館」があります。

山地には北近畿最大級の「ブナ林」が広がっており、特産品としてもブランド化されつつある「間人ガニ」や古代から嘗々と続く伝統と風合豊かな「丹後ちりめん」は現在も日本一の絹織物の生産量を誇っています。



京丹後市のデータ

面積 501.84km²
人口 63,207人
世帯数 21,965世帯
(平成19年12月末現在)

木津川市



丹後松島の朝日

日本三景の一つ「松島」に似ていることから名がつけられました。名にふさわしく美しい風景で、特に朝と夕は光に映えて、絶景です。



1月11日、木津川市と京丹後市が友好都市盟約締結式をおこないました。式には両市や府から約50人が参加し、麻生副知事の立ち会いのもと、京丹後市の中山市長、木津川市の河井市長が盟約書に署名して盟約を締結、それぞれの市の旗を交換しました。

盟約締結式において、河井市長は「自然や海の幸、伝統産業がある京丹後市と、学研都市で歴史遺産にも恵まれた木津川市の幅広い分野での交流や連携を深め、きずなをはぐくんでいきたい」とあいさつしました。

また、京丹後市の中山市長は「両市にとどまらず、府全



盟約書



盟約書の署名・交換、市旗の交換を終えてかたく握手する中山 泰 京丹後市長(左)・麻生 純 京都府副知事(中央)・河井 規子 木津川市長(右)

体の発展につながるような交流をしていきたい」とあいさつされました。

今後は、災害時における相互支援などの行政連携をはじめ、少年野球の交流、地域への拡大(やその他スポーツ交流の輪を広げたり、両市それぞれにゆかりのある小野小町、和泉式部を題材とした短歌大会などもおこなって交流をしていく予定です。

また、広報紙やホームページでお互いの市の情報を掲載していきます。

もくじ

京丹後市と友好都市提携	… 2	環境	… 16	ホール・イベント	… 26
申告は3月17日までに	… 4	まちの話	… 18	図書館だより	… 28
生涯学習フォーラム	… 6	木津川市検定	… 21	情報ラインナップ	… 33
健康	… 7	西部出張所からのお知らせ	… 23	ごみ収集	… 35
福祉と暮らし	… 10	学研都市インフォメーション	… 24		

広報きづがわ3月号では、さらに詳しく京丹後市の魅力を紹介します。

申告は
3月17日
までに

申告書は自分で書いて、 早めに済ませましょう

所得税の確定申告、市・府民税の申告の時期になりました。みなさん、準備はよろしいですか？
事業を営んでいる方はもちろん、会社員の方も確定申告をしなければならぬときがあります。
事前に必要な書類を用意し、決められた日までに申告を済ませましょう。
なお、申告会場は、期間後半になると大変混み合いますので、早めに済ませてください。
また、駐車場には限りがありますので、公共交通機関の利用などにご協力ください。

宇治税務署 44-4141
税務課 75-1203

所得の確定申告を される方

確定申告書を自分で書けるように、税務署の職員や税理士がアドバイザーします。

分離課税の譲渡所得（土地や建物を売却した方）や青色申告の相談はできません。税務署でおこなってください。

とき 1月31日（木）～2月13日（水）
（土・日・祝日を除く）

午前9時30分～正午
午後1時～4時

ところ 中央交流会館（いずみホール）

相楽地区統一相談会場
（木津宮ノ内92）

混雑状況により、受付を早めに終了する場合があります。

71-3771（臨時電話）
中央交流会館（いずみホール）へは「きのつバス」（いずみホール下車）を利用ください。



市 民税（市・府民税）の 申告をされる方

3会場（木津・加茂・山城各会場）で申告ができます。申告書の記載指導方法が、集団指導方式となります。

申告はすべて自分で記入し、分からない点だけ巡回しての相談員に相談してください。所得税の確定申告をされた方は、市・府民税の申告をする必要はありません。また、市・府民税の申告をされる方や所得税申告が必要かどうか不明の方は、次の相談会場をご利用ください。

とき 2月18日（月）～3月17日（月）
（土・日を除く）

午前9時～午前11時30分
午後1時～4時

ところ 中央交流会館（いずみホール）

加茂文化センター
山城福祉センター

木津会場・加茂会場は前年と場所が変わっていますのでご注意ください。
2月22日（金）は加茂文化センターでの申告相談をおこないません。

市役所税務課の窓口では、申告書は提出のみで申告相談はできません。

市 民税（市・府民税）申告 書の送付について

申告書は、平成18年の収入、申告状況により、申告を要すると見込まれる方に送付しています。

給与所得者、年金所得者または無収入の方などは、申告する必要がない場合がありますが、平成19年中の状況が判断できませんので、申告書の送付を受けられた方は、申告をお願いします。

また、申告書の送付がない場合でも収入が増えたことなどにより申告が必要となる方もありますので、税務課に問い合わせください。

申告前に準備しましょう

確定申告書または市・府民税の申告書（会場にも用意しています）

給与所得および公的年金などの源泉徴収票（原本）
営業所得や農業所得等を申告する方は、自宅で平成19年中（1月1日～12月31日）の帳簿などで収入

所得が還付される時

確定申告をする義務のない方も、次のときなどには確定申告をする必要があり、源泉徴収された所得税が還付されることがあります。

住宅ローンなどを利用してマイホームの新築や購入、増改築などをし、一定の要件に該当したとき（住宅借入金等特別控除）
多額の医療費を支払ったとき（医療費控除）

医療費控除を受ける方は、一年間の医療費について、医療を受けた人ごとに支払先、支払額、保険金などで補填される金額と、その一年間の合計額等を書いた明細書を作成してください。

医療費の領収書、医療費控除の対象となる介護サービスの利用料領収書などの添付が必要です。災害や盗難にあったとき（雑損控除）年の途中で退職し、再就職していないとき

所得税を源泉徴収された方が対象です。
予定納税をしたが、確定申告の必要がなくなったとき
国や地方公共団体などに寄付をしたとき（寄付金控除）

市内に事業所などをお持ちの方へ

木津川市に平成20年1月1日現在住んでいない方も、事業所や家屋敷などを所有されている方は、住民税均等割が課税されることがあります。次のことを市・府民税の申告書に記入し、3月17日までに提出してください。
1月1日の住所地
事業所や家屋敷などの所在地
所有物件の種類
所有物件の利用状況

申告書は郵送できます

確定申告書と市・府民税申告書は郵送でも受け付けます。宛先、記入もれなどに注意して送付ください。

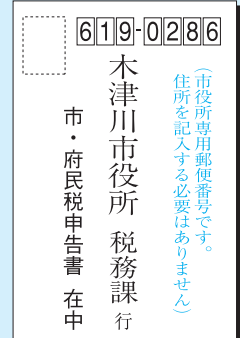
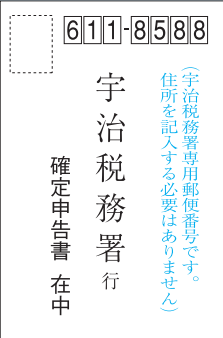

国税庁のホームページもご利用ください

国税庁のホームページ「確定申告書作成コーナー」で、所得税の確定申告や医療費控除などの還付申告書を作成し、税務署に提出できます。

URL <http://www.nta.go.jp>

さらに「国税電子申告・納税システム（e-Tax）」で自宅からインターネットを利用して、データ送信により確定申告ができます。

URL <http://www.e-tax.nta.go.jp>

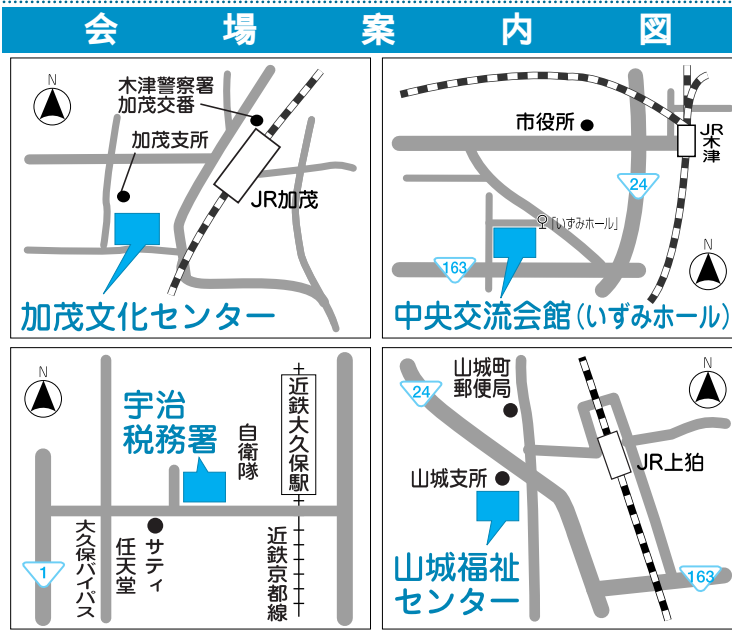

給与所得者のうち、 次の方は確定申告が必要です

平成19年分の給与の収入金額が2千万円を超える方
給与を1か所から受けている方で、給与所得や退職所得以外の所得金額の合計額が20万円を超える方
給与を2か所以上から受けている方で、年末調整をされなかった給与の収入金額と給与所得や退職所得以外の所得金額との合計額が20万円を超える方
年末調整以後に控除額に変動のあった方（例：配偶者のパート収入の見込み違い など）

宇治税務署で 休日申告ができます

宇治税務署では、今年の確定申告期間、平日（月～金）以外でも、次の日に限り、確定申告の相談・申告書の受付をおこないます。

とき 2月24日（日）・3月2日（日）
午前9時～正午、午後1時～5時

宇治税務署は、申告期間中大変混雑し、長時間お待ちいただくことがありますので、あらかじめご了承ください。また、税務署の駐車場は収容スペースが少ないため、車での来署はご遠慮ください。
問合せ 宇治税務署 44-4141

税制の変更点

地震保険料控除が新設されます
平成20年度から地震保険料控除が新設され、住民税では、支払った地震保険料の2分の1に相当する額（上限25,000円）が所得控除されます。

従来の損害保険料控除は廃止されますが、経過措置として平成18年12月31日までに契約した長期損害保険（保険・共済期間10以上）の保険料は従来どおり上限10,000円の所得控除（ただし、地震保険料控除と合わせて上限25,000円）が適用できます。

所得税の定率減税が廃止されました
平成11年分から実施していた所得税額の定率減税が、平成18年分をもって廃止されましたので、平成19年分以降に所得税の確定申告をする人には、その適用がありません。

肝炎ウイルス検診

この検診は、肝炎ウイルスに関する正しい知識を普及させるとともに、感染状況を知り、肝炎による健康障害を防ぎ、早期発見・治療することにより、症状を軽減させ、進行を遅らせることを目的としています。

対象 市内にお住まいで、昭和42年4月2日～昭和43年4月1日に生まれた方
過去に肝炎ウイルス検査を受けられた方や肝炎治療中の方は受けられません。

実施期間 2月25日(月)～3月8日(土)

実施場所 指定医療機関

検診項目 B型肝炎検査およびC型肝炎検査

持ち物 検診費用500円または費用免除書類、健康保険証 など

費用免除書類：母子福祉医療証、障害者手帳等、非課税世帯・生活保護世帯の証明書類
費用免除書類を忘れた場合は検診費用が必要です。(後日返金はありません)

申込・問合せ 2月1日～20日に健康推進課(72-3310)へ。

その他 受診券等の通知はありません。



肝炎ウイルス検診指定医療機関

地区	医院名	住所	電話番号	地区	医院名	住所	電話番号
木	あさの内科クリニック	木津川台7丁目1-3	73-5888	木	藤川医院	相楽川ノ尻81-1	72-5811
	飯田医院	木津町瓦谷56	72-0055		ふるかわ医院	吐師宮ノ前15-18	75-2650
	いさじ医院	木津西小林10-1	75-2153		松尾クリニック	州見台5丁目21-8-1	75-2259
	いとうクリニック	木津池田34-6	71-5511		松森内科医院	木津川原田27-3	73-0669
	小堤医院	州見台3丁目8-5	73-2554		山下医院	相楽高下46	72-7650
	河村医院	相楽台2丁目2-15	72-0130		池田医院	加茂町里新戸71	76-8127
	吉川医院	木津雲村151	72-5800		一瀬医院	南加茂台5丁目10-10	76-5310
	きゅうまウイメンズクリニック	州見台7丁目1-6	71-8163		岡村耳鼻咽喉科医院	南加茂台9丁目19-2	76-7126
	小出医院	兜台7丁目5-9	72-9090		小川医院	南加茂台9丁目17-2	76-7100
	西城医院	相楽台2丁目9-5	72-5770		松井整形外科医院	加茂町大野ウツ73	76-7741
津	たうち医院	兜台7丁目10-8	71-8177	山口医院	加茂町北船屋24	76-0505	
	つじのうえクリニック	州見台7丁目1-16-1	73-9293	吉村医院	加茂町駅東2-6-12	76-8424	
	つなもと医院	兜台3丁目3-1	71-5400	岡田医院	山城町綺田神ノ木86	86-3036	
	とうじ診療所	相楽大徳55-4	73-3895	小沢医院	山城町平尾南弘戸112	86-0630	
	錦見医院	相楽台9丁目3-7	72-5860	柳沢診療所	山城町上狹東作り道5-1	86-2051	
	橋本医院	木津清水89	73-0440	若菜医院	山城町橋井舟戸27-1	86-2064	
	はただ診療所	市坂六本木76	73-8880				

- 材料(6人分)
- 米480g 水600g
角切り昆布10cm
塩5g 砂糖20g
だし 酢60g
 - しらす干27g
しそ3枚
 - たまご1.5個
砂糖4.5g 油少々
 - とりひき肉90g
グリーンピース18粒
しょうゆ9g
砂糖少々
 - さくらでんぶ60g
 - ツナ缶小缶3/4
焼のり3枚
スライスチーズ1.5枚
紅しょうが 少々

お子さんの誕生会、弁当、節句などに喜ばれ、カルシウムもたっぷり含まれた一品です。

- 作り方
- 米をといで、分量の水に30分以上つけ、炊き上がった後、10分間蒸らし、軽く混ぜ、飯台にあげ、熱いうちに合わせ酢を全体にまわしかけ、うちわであおぎながら切るように混ぜ合わせ、30分に分け、ボール形に握っておく。
 - しそを干切りして、しらす干しと混ぜ、ラップにのせ、その上に1のすしめしボールをのせて包む。
 - たまごを割りほぐし、大きいフライパンで薄焼きたまごを作り、6つにわけ、ラップに敷いて、1のすしめしボールをのせて包む。
 - ひき肉をしょうゆと砂糖でいり煮してそぼろをつくり、6等分する。グリーンピースは色よくゆでる。ラップにそぼろとグリーンピース3粒をのせ、1のすしめしボールをのせて包む。
 - ラップにでんぶをのせ、1のすしめしボールをのせて包む。
 - ツナ缶は油を切りフライパンでから炒りする。焼のりは半分チーズは4つ切り、紅しょうがはみじん切りにする。きつく絞ったふきんのうしろを焼のりを広げ、チーズとツナをのせ、1のすしめしボールをその上に乗せて包む。ふきんをはずし、真ん中に切り込みを十字にいれ、少し広げて紅しょうがをかざる。

おすすめの味
ラップ寿司

木津川市食生活改善推進員協議会
山城支部 若竹会 藤井 玉実

1人分の栄養価
エネルギー...417kcal
たんぱく質... 0.6g
脂 質... 6.9g
カルシウム...140mg
食物繊維... 2.1g
塩 分... 1.4g



生涯学習フォーラム

生涯学習講演会 **無料**

社会教育課 ☎73-2323



テーマ 「こんなに簡単、地球保護」
講師 **正木 明氏**(気象予報士・ウェザーキャスター)
とき **2月9日(土)** 午後2時～午後3時30分
ところ 中央交流会館(いずみホール)
※駐車場に限りがありますので、公共交通機関などをご利用ください。
定員 200人(先着順)
申込 2月8日までに社会教育課(☎73-2323)へ。
主催 教育委員会
共催 木津文化協会

文化協会発表会

木津文化協会登録サークルの発表会です。日ごろの活動の成果をご覧ください。

展示の部

とき **2月8日(金)～10日(日)**

午前10時～午後5時

ところ アル・プラザ木津2階「アル・プラザホール」

参加サークル

木津水彩画サークル、木津書道サークル、油絵サークル、陶芸「いずみ」、クレイアート、手芸「ポピー」、押花サークル 木津、木津川デジタルカメラクラブ



舞台・生花・茶道の部

とき **2月10日(日)** 午前10時～午後4時

ところ 中央交流会館(いずみホール)

参加サークル

朗読「こだま」、高の原武術太極拳クラブ、ナ・ブレイ井上ハラウ・マヘアラニフラスタジオ、尺八とともに、個人会員「小山せつ」、箏曲グループ奏、箏曲サークル琴里、琴伝流大正琴グループ、藤扇会、舞姿美会、まる美、ゆう舞の会、ゆう舞の会 藤、木津民謡クラブ、ファミリー



ダンスパーティーの部

とき **2月17日(日)**

午後1時30分～4時

ところ 中央交流会館(いずみホール)

主催 木津文化協会

共催 教育委員会



お茶席

とき **2月10日(日)** 午前10時～午後4時

ところ 中央交流会館(いずみホール)2階

料金 100円

参加サークル 茶道「喫茶去会」、生花「華道甲州流木津支部」

新庁舎建設工事のお知らせ

市役所新庁舎の建設工事をおこなっています。現在、3階躯体を施工中です。平成21年8月までの長期工事となり、周辺住民の方や、市役所に来庁される方にはご迷惑をおかけしますが、安全確保に努めて工事を進めていきますので、みなさまのご協力をお願いします。

問合せ 庁舎建設室 75-1205



(平成20年1月17日撮影)



忘れずに受けましょう ~麻しん・風しん予防接種~

予防接種法の改正(平成18年6月)により、就学前のお子さんが麻しん・風しんの2期接種対象となりました。従来麻しん・風しんは1回ずつの接種で完了とされていましたが、免疫効果を高め、持続させるための機会が設けられました。

また、ワクチンの種類も麻しん風しん混合ワクチンが開発され、1度に2種類の免疫が得られることとなりました。就学前でまだ接種を受けていない方は、3月31日までに市内指定医療機関(保健センターだより参照)で忘れずに接種してください。

対象 平成13年4月2日~平成14年4月1日生まれの方

- 接種方法
1. 希望の医療機関に事前申し込み(電話など)をする。
 2. 接種当日、保護者同伴のうえ母子手帳・住民確認のできるもの(乳幼児医療証など)を持って受診する。
 3. 医院で予診票記入・体温測定・問診・診察後、接種。

その他・接種費用は無料です。

- ・個人の状況(病気の罹患など)により接種ワクチンが異なる場合がありますので、健康推進課(72-3310)または医師にご相談ください。



献血にご協力ください

献血でつながる生命があります。病気やけがで輸血を必要とする方に、あなたの協力をお願いします。

なお、輸血による副作用を少なくするために、できるだけ400ミリリットルの献血にご協力ください。

- とき・ところ
1. 2月4日(月)
オムロン株式会社
(木津川台9-1 74-2000)
受付：午前10時~正午、午後1時~3時



2. 3月4日(火)
庁舎北別館 受付：午前10時~正午
山城保健センター 受付：午後2時~4時

持ち物 献血手帳(お持ちの方)、本人自身を証明できる証(運転免許証、健康保険証など)

その他 年齢・体重・比重検査などのほか、患者や献血者の安全性を確保するため、献血をお断りすることがあります。

妊産婦さんへの思いやりをマークにしました

妊娠中、特に初期は赤ちゃんの成長はもちろん、お母さんの健康を維持するためのとても大切な時期です。しかし、外見からは、妊婦であるかどうか判断しにくく、つらい症状があってもわかりにくい場合があります。

そこで、厚生労働省が「健やか親子21」という母子保健の国民運動の中でマタニティマークを作成し、妊産婦さんへの思いやりある気遣いを呼びかけています。「電車・バスなどでは、優先して席をゆずり、乗降時に協力する」「近くでの喫煙は控える」などご協力をお願いします。

マタニティマークは、厚生労働省のホームページから自由にダウンロードでき、妊産婦の方は、プリントアウトしたものをキーホルダーなどに貼付してご利用できます。

URL <http://www.mhlw.go.jp/houdou/2006/03/h0301-1.html>



木津川市観光協会に生まれ変わりました

加茂町観光協会は、木津川市の中で唯一の観光協会として、加茂町の観光振興と歴史文化の継承のため、加茂町の情報の発信に努め、ホームページへのアクセスも急増し、来訪者からも好評をいただけてきました。

3町合併後、木津、山城に関する問い合わせや照会も頻りに寄せられるようになり、こうした状況への対応について、行政担当など関係各位と協議を重ねてきました。

今後の観光振興、わけても木津川市民として貴重な地域の文化遺産を守り、先進の産業文化を学ぶ契機づくりと各方面からの要請に応えるため、本年より名称を木津川市観光協会に変更しました。

木津川市観光協会の誕生により、観光がまちづくりの中核となり、全国に光輝く「訪ねてみたい木津川市」となるよう、広く、市民のみならず企業のお力添えとご参画をいただけますようお願いいたします。

問合せ 木津川市観光協会 76-8170

小学6年生対象

二種混合予防接種はお済みですか

乳幼児期の三種混合(ジフテリア・破傷風・百日咳)予防接種の免疫効果を持続させるため、2期の接種(二種混合：ジフテリア・破傷風)が必要です。

従来は、学校での集団接種をおこなっていましたが、厚生労働省の指導により、「問診の重要性から保護者同伴が必要」と示されたことを受け、保護者同伴のうえ木津川市内の指定医療機関(保健センターだよりに掲載)での個別接種に変更しておこなっています。

接種の方法

1. 希望する医院に事前申し込みをする。
2. 接種当日、保護者同伴のうえ住民確認できるもの(保険者証など)・母子手帳を持って医院へ受診する。
3. 医院で体温測定・問診票記入・診察の後、接種。

その他・接種費用は無料です。

- ・接種は3月31日まで(小学校6年生在学中)に終了してください。



レッツウォーキング

要予約

生活習慣病を予防するために、ウォーキングが有効といわれています。日常生活の中でウォーキングを取り入れてみませんか。(歩行距離：約6~7km)

- とき 3月18日(火) 午前9時30分~11時
雨天中止(当日午前7時現在の降水確率60%以上)

集合 木津保健センター

対象 市内にお住まいの40歳以上で運動が可能な方
定員 30人(先着順)

持ち物 ウォーキングのできる服装、お茶など
申込・問合せ 3月11日までに健康推進課(72-3310)へ。
その他・事前またはウォーキング当日に、申込書兼同意書を提出していただきます。

- ・治療中の病気をお持ちの方は、主治医にご相談のうえ、お申し込みください。

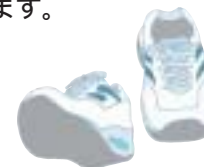

乳幼児の予防接種(2月)

無料

B C G

- 加茂保健センター(対象：旧加茂町区域)
2月12日(火) 受付 午前1時45分~2時30分
- 木津保健センター(対象：旧木津町区域)
2月18日(月) 受付 午前1時30分~2時30分
- 山城保健センター(対象：旧山城町区域)
2月20日(水) 受付 午前1時30分~2時30分

マタニティ広場

要予約

友達づくりの機会としてもご利用ください。お父さんのご参加もお待ちしています。

- とき 3月3日(月)
- 午前の部 午前9時30分~11時30分
受付：午前9時15分~9時30分
- 午後の部 午後1時30分~3時30分
受付：午後1時15分~1時30分

ところ 木津保健センター

対象 市内にお住まいの妊婦さんとその家族

定員 各部15人(先着順)

内容 沐浴実習、赤ちゃんの発達保育

持ち物 母子手帳、母子保健テキスト(お持ちの方)

申込・問合せ 健康推進課 72-3310

成人歯科健診

要予約

~8020運動 実施中~

最低でも20本の歯があれば、好きなものを食べ、不便なく話ができ、いきいきとした生活ができます。そこで、「80歳で20本の歯を残そう」という8020運動をおこなっています。この機会に一度歯の点検をしませんか。

- とき 3月6日(木) 受付：午前9時15分~11時
ところ 木津保健センター

内容・歯科医師による歯の状態、歯肉の状態、歯こう、歯石の付着状態などの健診
・歯科衛生士によるブラークスコア(歯こう染め出し)、歯磨き指導

対象 市内にお住まいの20歳以上の方

定員 15人

申込・問合せ 事前に健康推進課(72-3310)へ。

悪質セールスにご注意

最近、保健センターの名をかたり、避妊具などの訪問販売をする悪質なセールスが横行しています。

保健センターから紹介することは一切ありませんので、十分にご注意ください。

また、今までに心当たりのある方は、警察(110)へ連絡・相談ください。



総合がん検診で「要精密検査」、基本健康診査で「要医療」と判定された方へ

病院受診はお済みですか

検診(健診)は、受けるだけでは意味がありません。詳しい検査が必要と判断された方は、忘れずに医療機関で受診しましょう。

持ち物 健康保険証、総合がん検診結果に同封されていた書類一式または基本健康診査の結果

問合せ 健康推進課 72-3310



民生児童委員が決まりました

昨年12月の一斉改選により、各地区担当の民生・児童委員および主任児童委員が決まりましたので、お知らせします。(任期は平成22年11月30日まで)

民生児童委員は、住民の立場に立って相談に応じ、福祉サービスについての情報提供などの支援・助言をおこなうとともに、関係機関へのパイプ役を務めます。また、社会福祉事業活動の支援など、地域福祉の推進を図るために活動されています。民生児童委員には守秘義務があり、プライバシーに配慮した活動を進められますので、生活についての相談などがある場合は、お気軽に各地域の民生児童委員まで連絡ください。なお、主任児童委員は児童関係を担当します。

木津区域

氏名	電話番号	担当地区
亀井 順子	72-2433	小寺町、木津フジ荘園
山下 陸子	72-1260	西町、川原町、幸町、福井マンション、コーポ西口、サンシャイン
木下 富士子	72-1182	3丁目、4丁目、三樹町、みどり町、フォレスト木津
山本 美恵子	72-4664	5丁目、グリーンハイツ、木津南ガーデンタウン、公成木津南第10団地
藤田 穂津美	72-0240	社町、城戸町、南清水町
若狭 弘子	72-2361	橋本町、殿城町、警察官舎、三浦ビル、重徳団地第1・第2、ロートス町
國澤 秀之	72-0764	上津町、北畑町、南畑町、第2向陽台、灯籠寺町、峠町
川副 忠治	72-3339	片山町、第1向陽台、グリーンコート川原田
山岡 美津枝	72-7083	宮ノ東町、トキワ町、宮ノ裏町、宮ノ裏荘園、ハイツ平成
山口 珠代	72-6450	サンブラザ、三晃苑
山口 富美子	72-3514	中ノ島町、1丁目、北1丁目、小川町、南川端町、北川端町、学園北町
山前 和久子	72-0656	2丁目、旭友会、南大路町
福嶋 稔子	72-1404	泉町、北大路町、江戸町
裏辻 井勇一	72-0852	恵美須1丁目、恵美須2丁目、小倉電器、グローバル木津
西尾 壽造	72-0339	恵美須3丁目、恵美須4丁目、川原田町、ファミリータウン木津川原田
絹谷 木義	72-4181	駅前団地
佐々木 隆慧	72-2871	鹿背山区
尾崎 行子	72-0745	市城区(北畑手町、南畑手町、口畑町、奥畑町、東中山町、西中山町)
今西 ひと美	72-6944	市城区(南ノ町、幣舞坂町、東ノ町、中ノ町、北ノ町、元北ノ町)
佐藤 しの子	72-1757	梅谷区
玄番 ひろみ	72-6107	州見台1丁目、2丁目
南口 富美子	72-5266	州見台3丁目、4丁目
齋藤 隆教	73-9536	州見台5丁目
加藤 洋子	72-4649	州見台6丁目
大竹 久美子	73-0312	州見台7丁目、8丁目
伊藤 悦子	75-2657	梅美台2丁目、4丁目
若狭 宏子	72-6933	梅美台1丁目、3丁目
大沼 英子	72-2681	梅美台5丁目、6丁目、7丁目、8丁目
久保 恭子	72-4617	泉川団地
東海林 佳余子	72-3329	第2泉川団地
吉西 文克子	72-0533	下川原町、第3泉川団地
瀨島 房子	72-7074	千代田荘園、南後背荘苑、フローレス木津
福岡 一美子	72-1451	曾根山区
藤武 七子	72-0466	大里区15・16組
吉村 逸子	72-0646	大里区1～5組、14組、17組～22組
尾市 本和	72-3650	大里区6組～13組
多氣 國榮	72-2544	北之庄区1～8組
須小 浪美子	72-5378	北之庄区9～19組、ラ・ピセル町
小川 村出世	72-3888	東吐師区
片井 雅子	72-4166	西吐師区
川本 良子	73-0883	高の原駅西第2団地、ディアステージ高の原
梅村 晃子	72-9350	高の原駅西団地1～14号棟
前田 博幸	72-8684	高の原駅西団地15～24号棟
岡田 奈緒	72-3565	高の原アーバン、万葉台
土井 恵子	72-2992	エスタ高の原
榎井 道子	72-4735	兜台3丁目
中井 富一	72-6393	兜台4丁目
小谷 彦彦	72-5393	木津かぶと台団地
藤加 山本	72-7725	コンフォールかぶと台、シーダーハウス
山皆 川好江	72-7955	兜台6丁目、7丁目
山畑 節子	72-5631	相楽台2丁目、3丁目
桑江 常孝	72-8656	相楽台5丁目
池内 峯子	73-0889	高の原駅東団地
國光 晴夫	72-4085	相楽台6丁目、7丁目
高橋 昭夫	73-0620	相楽台8丁目、9丁目
福守 和美	73-3748	高の原駅東第2団地
出栗 美紀子	73-8077	木津川台1丁目
駒正 美	73-3158	木津川台2丁目
	72-7945	木津川台3丁目
	73-5367	木津川台5丁目
	71-0016	木津川台6丁目
	73-4532	木津川台7丁目
	73-4966	木津川台8丁目、9丁目
	72-1244	主任児童委員(木津地域)
	72-0548	主任児童委員(相楽地域)
	72-1714	主任児童委員(高の原地域)

加茂区域

氏名	電話番号	担当地区
村井 修	76-6978	里
山本 敏晴	76-3692	二本松
岡本 敏	76-6848	高田
吉澤 香	76-3715	観音寺
森本 義視	76-4722	大野・法花寺野
三浦 まり子	76-4495	南新町
辻 和幸	76-4473	北新町
下井 美智子	76-2628	中新町
橋本 文子	76-2619	南町・西町・中町
向井 節郎	76-2415	東町・中森
吉岡 恒法	76-4426	菟並・菟並西・山田
竹田 紀美子	76-2828	北・山ノ上
片岡 利代子	76-4090	小谷上
池田 昌弘	76-3217	小谷下
畑山 貴子	76-3768	銭司
水本 めぐみ	76-4413	駅東1・2・3
松本 也寿子	76-3068	井平尾
石崎 朱実	76-3814	岡崎
松田 綾子	76-3474	河原
山民 子	76-3303	西・東
中岡 喜美子	76-2479	登大路・仏生寺
向井 宗満	76-3976	口畑・奥畑
行衛 満	76-2646	岩船・東小・西小・大門・大畑
中切 春美	76-2497	南下手・北下手・森・高去・勝風
河原 理恵子	76-5485	辻・尻枝
細川 晃宏	76-6963	南加茂台1・2丁目
寺野 節子	76-6365	南加茂台3・10丁目
槻瀬 悦子	76-8339	南加茂台4・6丁目
周 周子	76-6775	南加茂台5・7丁目
鈴木 照子	76-6958	南加茂台8・9丁目
林 知子	76-6310	南加茂台11丁目
崎園 邦子	76-5577	南加茂台12・14丁目
下村 純夫	76-8266	南加茂台13・15丁目
増田 陽子	76-5571	主任児童委員
	76-6360	主任児童委員

山城区域

氏名	電話番号	担当地区
大村 昌弘	86-3575	上狛1番区
安井 千鶴子	86-3737	上狛2番区
西本 順子	86-3878	上狛3番区
川井 和代	86-3330	上狛4番区
大井 健司	86-3459	上狛5番区
平間 笑子	86-2431	上狛6番区
池田 俊子	86-2314	上狛7番区
内垣 多美子	86-2325	上狛8番区
前野 年宏	86-3063	上狛9番区
重村 嘉兵衛	86-5216	上狛10番区
大西 大	86-3669	椿井
花 知可子	86-3672	椿井
石井 久之	86-4986	北代
國中 宏子	86-3405	北河原
田 臣	86-2248	神童子
木村 福	86-3315	南平尾
辻 祝	86-2984	南平尾
喜多 勇	86-2494	北平尾
梅本 智忠	86-3891	北平尾
辻 義子	86-3268	南綺田
古川 洋	86-3683	南綺田
木村 栄子	86-2983	北綺田
小川 宣	86-3515	北綺田
松井 智恵子	86-5074	主任児童委員(上狛小学校区)
伊井野 三奈子	86-2214	主任児童委員(榎倉小学校区)

社会福祉課 75-1211



4月から新しい健康診断・保健指導がはじまります

これまでの健診・保健指導は病気の早期発見・早期治療を目的としていましたが、この4月からはじまる新しい健康診断「特定健診」、保健指導「特定保健指導」は、内臓脂肪型肥満や、高血圧、高血糖、脂質異常の危険因子を合わせもつメタボリックシンドローム(内臓脂肪症候群)に着目し、その予備群を含めて生活習慣病を予防(減少)することを目的としています。

メタボリックシンドロームの状態を放置しておくと、動脈硬化が進み、心筋梗塞や脳梗塞などを引き起こす危険性が増大します。

なお、この特定健診・特定保健指導は、加入されている医療保険の保険者がおこなうことが義務づけられています。対象・実施主体

特定健診・特定保健指導の対象者は、40歳～74歳の医療保険(国民健康保険・社会保険・健康保険組合など)加入者で、その医療保険者がおこなう健診・保健指導を受けることになります。このことから、これまで市区町村がおこなっていた基本健康診査は廃止し、診査を受けていた市国保加入者の方は木津川市国保がおこなう健診を、サラリーマンの家族の方などは加入されている医療保険者が行う健診を受けることとなります。また、75歳以上の人は、平成20年度から創設される「後期高齢者医療制度」でおこなう健康診査を受けることとなります。

特定健診

特定健診は、内臓脂肪の蓄積状況を見るために腹囲の計測が追加されるなど、メタボリックシンドロームとその予備群の人を発見し、特定保健指導の対象者を抽出するための検査項目が導入されます。健診結果をもとに、保健指導のレベルを3段階(保健指導非該当・動機づけ支援・積極的支援)に階層化し、健診を受けたすべての人に結果通知と情報提供がおこなわれます。

メタボリックシンドロームの診断基準

内臓脂肪型肥満

- ① 腹囲 男性85cm以上、女性95cm以上
- ② BMI 25以上 ※BMI = 体重(kg) ÷ 身長(m) ÷ 身長(m)



- ③ 血糖 ・空腹時血糖100mg/dl以上
・ヘモグロビンA1cの場合5.2%以上
- ④ 脂質 ・中性脂肪150mg/dl以上
・HDLコレステロール40mg/dl未満
- ⑤ 血圧 ・収縮期血圧130mmHg以上
・拡張期血圧85mmHg以上
- ⑥ 質問票 ・喫煙歴あり(③から⑤の当てはまる項目が1つ以上の場合のみカウント)



①の人で③～⑥で当てはまる項目が1つ
②の人で③～⑥で当てはまる項目が1又は2つ

動機づけ支援

①の人で③～⑥で当てはまる項目が2つ以上
②の人で③～⑥で当てはまる項目が3つ以上

積極的支援

特定保健指導

特定保健指導は、特定健診の結果、「動機づけ支援」・「積極的支援」に該当した方を対象に、医師や保健師、管理栄養士などの専門スタッフが生活習慣改善のための保健指導をおこないます。

動機づけ支援

生活習慣を改善するために目標を設定し、すぐに取り組みめるように専門スタッフが原則1回の動機づけをおこない、後に目標どおり効果が出ているかなどを評価します。

積極的支援

生活習慣を改善するために目標を設定し、3～6か月間専門スタッフが定期的・継続的な働きかけをおこない、後に目標どおり効果が出ているかなどを評価します。

国保医療課 国保係 75-1214



親子教室(ながよし広場)参加者募集

～子育て仲間をひろげ、話し相手をつくろう～
 期間 4月～9月 毎月2回 水曜日
 対象 市内にお住まいの1～3歳児(平成17年10月までに生まれた方)の子どもと保護者(初めての方優先)
 定員 木津子育て支援センター(40組)
 木津東部子育て支援センター(60組)
 申込多数の場合は抽選し、結果は返信でお知らせします。
 料金 無料(材料費のみ徴収する場合があります)
 申込 3月13日(必着)までに、往復はがきに、子どもの氏名(ふりがな)、生年月日、および保護者の住所、氏名、電話番号を記入し、下記の希望するセンターへ。返信面にも必ず保護者の住所、氏名を記入ください。
 ・木津子育て支援センター(清水保育園内)
 〒619-0214 木津川市木津清水123-2 71-1115
 ・木津東部子育て支援センター(梅美台保育園内)
 〒619-0215 木津川市梅美台1丁目10 71-8041
 その他・重複での申し込みはできません。

子育てプチコンサート

～育てよう未来にはばたく子どもたち～
 これから子育てが始まる方や子育て中の方、心と演奏を聴きながら親子で楽しいひと時を過ごしましょう。
 とき 3月19日(水)
 午後2時30分～3時30分(開場 午後2時～)
 途中休憩(10分)
 ところ 中央交流会館 いずみホール)
 対象 これから子育てがはじまる方、子育て中の方、子育てに関心のある方
 申込 必要ありません。
 曲目 パッフェルベル：『カノン』
 (予定) J.S.バッハ：『G線上のアリア』
 エルガー：『愛の挨拶』
 『ディズニー「ピノキオ」より 星に願いを』
 モーツァルト：『アイネクライネナハトムジーク』
 シューマン：『ピアノ五重奏曲 変ホ長調 作品44』ほか
 演奏者 第1ヴァイオリン：野々瀬 玲子
 第2ヴァイオリン：豊田 明子
 ヴィオラ：富田 朋子
 チェロ：井上 京子
 ピアノ：内藤 仁美
 その他 保育ルームを設けます。
 (子育て相談コーナーもあります)
 対象：6か月～就学前の子ども
 定員：30人(先着順)
 持ち物：お茶、着替え、タオルなど
 申込：3月12日までに子育て支援課へ。
 問合せ 子育て支援課 75-1212



育児講座 音楽あそび

音楽にあわせて親子でふれあいあそびを楽しみましょう。
 とき 2月28日(木) 午前10時30分～11時30分
 ところ 加茂子育て支援センター
 対象 市内にお住まいの3歳未満の子どもとその保護者
 定員 30組(先着順)
 申込・問合せ 2月21日までに、直接または電話で下記へ。
 加茂子育て支援センター(いづみ保育園)
 76-2130

はじめてのお誕生日会

満1歳を迎えるお子さんの誕生日会をおこないます。
 とき 2月26日(火)
 午前10時～11時
 (受付 午前9時45分～)
 ところ 木津子育て支援センター
 対象 平成19年2月生まれのお子さん
 申込 必要ありません。
 問合せ 木津子育て支援センター(清水保育園内)
 71-1115



親子ふれあいコンサート

～歌って 踊って 笑って 園児と～
 親子で地域の人と楽しみましょう。
 とき 3月10日(月) 午前10時～11時
 ところ 梅美台保育園「園庭」
 雨天の場合は「ホール」
 対象 1歳児以上のお子さんとその保護者
 申込 必要ありません。
 問合せ 木津東部子育て支援センター 71-8041

子育て支援講座

親子のスキンシップ体操 無料

ご家庭やサロン活動で、親子がふれあい楽しめるスキンシップ体操です。
 とき 3月12日(水) 午前10時～11時30分
 ところ 木津老人福祉センター
 講師 山城子育て支援センター
 福井文美氏、尾崎田鶴氏、井上郁子氏
 対象 市内にお住まいの乳幼児と保護者、子育て支援者(ボランティア)など
 定員 30組(先着順)
 申込 3月7日までに、木津川市社会福祉協議会(71-9559)へ。
 主催 木津川市社会福祉協議会

子育てカレンダー 2月

- 木津** 木津子育て支援センター(清水保育園内) ☎71-1115
- 木津東部** 木津東部子育て支援センター(梅美台保育園内) ☎71-8041
- 加茂** 加茂子育て支援センター(いづみ保育園内) ☎76-2130
- 山城** 山城子育て支援センター(やましる保育園内) ☎86-4843
- 社協木津** 社会福祉協議会 木津支所 ☎72-5532
- 社協加茂** 社会福祉協議会 加茂支所 ☎76-4338
- 社協山城** 社会福祉協議会 山城支所 ☎86-4151

あそびの広場

と き	内 容	ところ・問合せ
5日(火)	午前10時～11時30分	園庭開放 加茂
	午前10時～11時30分	製作 山城
7日(木)	午前9時30分～11時30分	園庭開放 折り紙 木津
	午前10時～正午	ふれあい広場 リトミック 木津東部
	午前10時～11時30分	おもちゃで遊ぼう 加茂
12日(火)	午前10時～11時30分	園庭開放 山城
	午前10時～11時30分	紙芝居 加茂
	午前10時～11時30分	園庭開放ふれあい 山城
14日(木)	午前9時30分～11時30分	園庭開放ふれあい 木津
	午前10時～正午	ふれあい広場 運動あそび 木津東部
	午前10時～11時30分	おはなし会 加茂
19日(火)	午前10時～11時30分	園庭開放 山城
	午前10時～11時30分	折り紙 加茂
	午前10時～11時30分	園庭開放 山城
21日(木)	午前9時30分～11時30分	園庭開放 絵本 木津
	午前10時～正午	ふれあい広場 作って遊ぼう 木津東部
	午前10時～11時30分	作りましよう 加茂
26日(火)	午前10時～11時30分	園庭開放 山城
	午前10時～11時30分	サーキット遊び 加茂
	午前9時30分～11時30分	園庭開放 クッキング 木津
28日(木)	午前10時～正午	ふれあい広場 クッキング 木津東部
	午前10時30分～11時30分	育児講座 音楽あそび 加茂
	午前10時～11時30分	園庭開放 山城

おもちゃの図書館

と き	と ころ	問合せ
1日(金)	午前10時～11時30分 高の原アーバン	社協木津
6日(水)	午前10時～11時30分 木津老人福祉センター	社協木津
14日(木)	午前10時～11時30分 木津東部子育て支援センター	社協木津
15日(金)	午前10時～11時30分 高の原アーバン	社協木津
20日(水)	午前10時～正午 加茂ふれあいセンター	社協加茂
28日(木)	午前10時～11時30分 木津東部子育て支援センター	社協木津
	午前10時～11時30分 山城保健センター	社協山城

加茂おもちゃ病院

と き	と ころ	問合せ
3日(日)	午後1時30分～午後4時 瓶原公民館	社協加茂
15日(金)	午後1時30分～午後4時 加茂ふれあいセンター	

サロンなど

- ▼おしゃべりサロン**
 とき 2月12日(火) 午前10時～11時30分
 ところ・問合せ 木津子育て支援センター
- とき 2月19日(火) 午前10時～11時30分
 ところ・問合せ 木津東部子育て支援センター
- ▼赤ちゃんサロン ～親子で元気になる気功～**
 とき 2月12日(火) 午前10時～11時30分
 ところ・問合せ 木津東部子育て支援センター
- ▼はとポッポ**
 とき 2月1日・8日・15日・22日・29日(金)
 午前10時～正午
 ところ 加茂青少年センター
 問合せ 社会福祉協議会 加茂支所
- ▼ありんこくらぶ**
 とき 2月1日・8日・15日・22日・29日(金)
 午前10時30分～午後1時
 ところ 加茂ふれあいセンター
 問合せ 社会福祉協議会 加茂支所
- ▼かもっこサロン**
 とき・ところ
 2月 5日(火) 午前10時～正午 加茂保健センター
 2月 19日(火) 午前10時～正午 加茂ふれあいセンター
 問合せ 社会福祉協議会 加茂支所
- ▼りんごちゃん～お菓子作り～**
 とき 2月15日(金) 午前10時～11時30分
 ところ 山城保健センター
 対象 山城区域にお住まいの方(先着20人)
 料金 1家族 300円
 申込・問合せ 2月8日までに社会福祉協議会 山城支所へ。
- ▼みるくちゃん～消防士による救急救命講座～**
 とき 2月18日(月) 午前10時～11時30分
 ところ 山城保健センター
 対象 山城区域にお住まいの方
 問合せ 社会福祉協議会 山城支所
- ▼フレイフレークラブ**
 とき 2月13日・27日(水) 午前10時～正午
 ところ 老人福祉センター
 対象 未就園児とその家族
 問合せ 社会福祉協議会 木津支所

子育て相談

と ころ	と き
木津	平日 午前9時30分～午後4時
木津東部	平日 午前9時～午後5時 土曜日 午前9時～午後3時
加茂	平日・土曜日 午前10時～正午 午後2時～4時
山城	平日 午前9時～午後3時

市内の保育園でも園庭開放しています

と き	と ころ	と き	と ころ
第1・3火曜日 午前10時～ 11時30分	木津保育園	☎72-6079	
	相楽保育園	☎72-4293	
	相楽台保育園	☎72-3982	
	木津川台保育園	☎73-2526	
	愛光保育園	☎72-0167	
	兜台保育園	☎72-6500	
	南加茂台保育園	☎76-5965	



難病専門医相談(膠原病) 無料

膠原病や療養生活上での不安などについて、専門医による個別相談をおこないます。

と き 2月15日(金) 午後1時~4時30分

ところ 京都府山城南保健所

対象 膠原病患者(疑いのある者を含む)とその家族 <対象疾患>

全身性エリテマトーデス、強皮症、皮膚筋炎・多発性筋炎、ベーチェット病、大動脈炎症候群、悪性・慢性関節リウマチ、結節性動脈周囲炎、混合性結合組織病、ウェゲナー肉芽腫症 など

定員 8人(要予約)

担当医師 京都大学医学部附属病院 免疫・膠原病科 大村 浩一郎 医師

申込・問合せ 2月8日までに、電話で京都府山城南保健所(72-0981)へ。

オストメイトのための社会適応訓練講習会

人工肛門・人工膀胱をもっておられる方に、少しでも快適な生活を送っていただくため、京都府からの委託でおこなわれる講習会です。 無料

と き 2月17日(日) 午後1時~4時

ところ 公立山城病院9階「会議室」

対象 オストメイトの方、介助されている方

内容・泌尿器科部長、外科医長の講演・医療相談・講師、(社)日本オストミー協会京都支部役員との相談・交流会・装具などの展示と新製品の紹介

主催 (社)日本オストミー協会京都支部

後援 木津川市

社会保険庁からのお知らせ

基礎年金番号に結びついていない約5千万件の記録について、現在、統合に向けた取り組みを進めています。「ねんきん特別便」は、社会保険庁にお届けいただいている住所にお送りするため、住所変更の届出がお済みでない方は、大切な「ねんきん特別便」をお届けできません。住所の変更・訂正はご自身による手続きが必要となります。

また、結びつく可能性のある記録を探すためにも、お手持ちの古い年金手帳をご確認いただき、氏名変更のお届けがなされていない方は、早急に氏名変更をしていただく必要があります。

お手数ですが、以下の手続先で手続きをお願いします。

- ・国民年金第1号被保険者・・・市役所社会福祉課 支所市民福祉課
 - ・厚生年金加入者
 - ・国民年金第3号被保険者
 - ・年金受給者・・・お近くの社会保険事務所
- } 厚生年金加入者の方のお勤め先の社会保険担当の方へ



「ねんきん特別便」では、社会保険庁が把握している加入記録をお知らせしています。ご自身の記録にもれがないか十分にご確認いただき、訂正がない場合には同封の「確認はがき」を、訂正がある場合には「年金加入記録照会票」を、必ず提出していただきますよう、ご協力をお願いします。

問合せ

『ねんきん特別便専用ダイヤル』 0570-058-555 I P電話・PHSからは 03-6700-1144へ。
『ねんきんダイヤル(一般の年金相談)』 0570-05-1165 I P電話・PHSからは 03-6700-1165へ。

認知症サポーター養成講座

~高齢者見守り隊研修~ 無料

と き 2月29日(金)

午前の部:午前10時~午後0時30分

午後の部:午後1時30分~午後4時

ところ 中央交流会館(いずみホール)

内容 映画上映と認知症についての学習

申込 2月4日から社協各支所で整理券配付。

問合せ 木津川市社会福祉協議会 71-9559

その他 送迎バスがあります。

介護者交流事業参加者募集

日赤の職員を講師に迎え、日頃の介護に役立つ話を学び、その後は楽しく会食しながらの座談会をおこないます。

と き 3月13日(木) 午前10時~午後2時

ところ 木津老人福祉センター

対象 市内にお住まいで、6か月以上継続して寝たきりの状態または認知症などの概ね65歳以上の要介護高齢者を介護されている方

料金 ひとり300円

申込・問合せ 3月7日までに、社会福祉協議会(71-9559)へ。

身体障害者更生相談会

身体障害者に関する制度の手続きや、日ごろの疑問など、何でも気軽にご相談ください。

と き 2月12日(火) 3月10日(月) 午前10時~正午

ところ 加茂保健センター「第1会議室」

正面玄関よりお入りください。

相談員 井上 篤子

問合せ 井上 090-5093-5655

ひとり親家庭を励ます知事と新入学児童等のつどい

と き 3月16日(日) 午前10時45分~午後2時30分

ところ 京都テルサ(京都市南区新町通九条下ル)

内容 知事といっしょにレクリエーション、記念品贈呈

申込 2月14日までに、八ガキに「新入学児童のつどい参加希望」、住所、電話番号、保護者・新入学児童および同行する兄弟姉妹の名前(フリガナ)、生年月日、性別、最寄り駅、参加人数を記入し、下記へ。

〒604-0874 京都市中京区清水町375

京都府立総合社会福祉会館内

・京都府母子寡婦福祉連合会(母子家庭の方)

・京都府民生児童委員協議会(父子家庭の方)

その他・昼食を用意しています。

・欠席者には記念品はありません。

問合せ 京都府母子寡婦福祉連合会

・Fax075-223-1360

京都府民生児童委員協議会

075-256-7083 Fax075-256-7084

京都府生活福祉室 母子・父子支援担当

075-414-4585

児童手当の支給について

児童手当は、毎年6月の現況届により支給対象となられた方に、原則として、その年の10月、翌年2月、6月に、それぞれの前月分までが支給されます。ただし、平成19年度現況届未提出者、所得オーバーによる消滅者などには支給されません。

今回の支給予定日

2月12日(火)

支給対象月

平成19年10月~平成20年1月の該当月分

児童手当制度拡充により、平成19年4月分から3歳未満の児童手当等の額は一律月額1万円となりましたが、3歳到達後の翌月からは、第1子および第2子の手当額は月額5千円となります。

問合せ 子育て支援課 75-1212

ボランティア養成講座

と き 3月7日(金) 午後1時30分~4時

ところ 加茂ふれあいセンター(南加茂台6-3)

テーマ・悪徳商法予防活動

・見守り活動の実践発表

申込 事前申込は必要ありません。

問合せ 社会福祉協議会 加茂支所 76-4338

ふれあいひろば

~京都府地域力再生プロジェクト支援事業~

と き 2月24日(日) 午前10時~午後4時

ところ 中央交流会館(いずみホール)

内容・講演「点を線に、線を点に」

講師:早川 一光氏

・舞台発表(ボランティア活動報告、木津支部活動報告など)

・その他(手作り作品販売・模擬店など)

主催・問合せ 社会福祉協議会 木津支所 72-5532



介護保険認定調査員<嘱託職員>を募集します

募集人員 2人

応募資格 次の条件のいずれにも該当する方

- 1.昭和20年4月2日以降に生れた健康な方
- 2.普通自動車運転免許証をお持ちの方
- 3.看護師または保健師免許をお持ちの方
- 4.簡単なパソコン操作ができる方

受付方法 2月20日までに高齢介護課へ次の書類を提出ください。

・看護師または保健師免許証の写し

・履歴書(写真貼付)

勤務日等 月曜日~金曜日の午前8時30分~午後5時

勤務条件 給与、勤務条件などは「木津川市非常勤嘱託職員取扱規則」に基づきます。

選考 作文と面接による選考をおこないます。詳細は申込者に通知します。

問合せ 高齢介護課 介護保険係 75-1213

社会福祉法人いづみ福祉会スタッフ募集

~障害のある人たちとともに、生きがいを求めて~

- 募集職種
- 1.障害者(児)のサポート全般(正職)
 - 2.障害者(児)のサポート、パンを中心とした商品の販売(パート)
 - 3.障害者(児) 家族への相談支援(パート)
 - 4.男性用ケアホームの夜間管理(パート)
 - 5.ホームヘルプおよびガイドヘルプ(パート)

勤務時間 1.午前8時15分~午後5時15分

2.・3.午前9時~午後7時の間の6~8時間

4.午後3時30分~翌日午前9時30分

5.午前10時~午後7時の間の指定時間

給与 正職:月額183,600円以上、パート:時間額800円以上(試用期間後4月から)

応募方法 電話またはFaxで連絡調整の上、下記へ履歴書を持参ください。

社会福祉法人いづみ福祉会(加茂町観音寺石部8) 担当 青山 76-7210 Fax76-0070



平成20年度

合併浄化槽設置整備補助金の 申込受付について

木津川市では、生活排水による水質汚濁を防止し、住みよい環境づくりを進めるために、合併処理浄化槽の設置費用を補助しています。合併処理浄化槽とは、台所や風呂、洗濯等の家庭雑排水とトイレのし尿汚水をきれいな水にして放流する施設です。

なお、し尿汚水のみを処理する「単独処理浄化槽」の設置は現在認められておりません。

申込資格 市内にお住まいの個人の方で、平成20年度内に合併処理浄化槽を確実に設置できる方

申込締切日 2月29日(金)

補助金額 (参考：平成19年度実績)

規模	一般地域	特定地域
5人槽	332,000円	532,000円
7人槽	414,000円	614,000円
10人槽	548,000円	748,000円

特定地域とは下水道事業の計画区域以外の地域です。上記補助金額は平成19年度の金額です。国・府・市の予算編成により変更される場合があります。また、来年度予算の都合上、この申込で補助金の交付を確約するものではありませんのでご了承ください。

補助の対象(下記のすべてに該当する場合)

- ・自宅に設置する合併処理浄化槽であること
- ・処理対象人数が10人槽までの小型浄化槽であること
- ・市が定める要綱に適合した資格を持つ者が工事をおこなうこと
- ・設置場所(自宅)が下水道事業計画による制限を受けないこと(詳細は問い合わせください)

次の場合は補助金を受けられません

- ・浄化槽法、建築基準法に基づく届出をしないで設置した場合
- ・事業所等の事業活動をおこなうところに設置する場合
- ・販売目的で合併処理浄化槽付きの住宅等を建築、改築する場合

申込・問合せ まち美化推進課 75-1215



～浄化槽の定期検査を受けましょう～

浄化槽(単独・合併)を設置している人は、浄化槽の保守点検と清掃をおこなわなければなりません。また、年1回の定期検査(通称：11条検査)を受けることが法律で義務付けられています。

浄化槽は私たちの生活に欠くことのできない水資源をリサイクルし、生活環境の保全と公衆衛生の向上に大きな役割を果たしています。

浄化槽が機能を十分発揮できず、放流水質が悪くなると身近な生活環境の悪化などにつながります。保守点検・定期検査をおこない、健全な汚水処理施設としての信頼性確保に努めましょう。

/// ご注意ください

市内で、市から委託された収集業者以外の者が、みなさんの家庭から出された粗大ごみやビン・缶などを集めているという事例が多く発生しています。

特に問題なのが、みなさんの家の敷地内まで入り込み、必要な物まで集めるといった悪質な者もいるとの苦情が市によせられていることです。

現在、市では警察と連携し、パトロールなどもおこなっていますが、万一、そのような被害にあわれた場合は、警察への通報や市への情報提供をお願いします。

市の委託業者の収集車には車両に木津川市と表示しているか、木津川市のプレートを表示しています。

問合せ まち美化推進課 75-1215



リサイクル研修ステーションのコーナー

リサイクル研修ステーション(月・祝・振替休 休館)
〒619-0214 木津神田2-1 ☎75-2140 Fax75-2141
E-mail: kizugawa-res@city.kizugawa.lg.jp

お帰りの際、ぜひ (1月18日現在)

リサイクルのコーナー

人形(ぬいぐるみ含む)、下着類(直接肌に身につける物)の持ち込みはご遠慮ください。家電製品の引き取りはできません。資源の再資源化に協力ください。

ゆずりますのコーナーはリサイクル研修ステーションへの持込品に限らせていただいています。

〈ゆずります〉

- 洋服ダンス ○げた箱 ○学習机 ○ソファ(布製)
- 食器棚

〈ゆずってください〉

- 本棚 ○自転車(大人用) ○ベビーカー ○ピリヤード台
- エアロバイク ○バスケットボール ○チャイルドシート
- ミシン ○電子ピアノ

無償のみ、掲載は3か月間

こどもエコクラブ会員募集中

申し込み、問い合わせはリサイクル研修ステーションへ。

75-2140 Fax75-2141

URL <http://kizu-jec.jp/index.php>

命のつながりプロジェクト

第1弾 うんち博士がやってくる **追加募集中**

とき 2月10日(日) 午後1時30分～3時

ところ リサイクル研修ステーション「学習室」

内容 食を通じて、生き物と命のつながりのお話

講師 環境省 近畿地方環境事務所 中尾 卓嗣 氏



第2弾 みみずコンポスト作り

とき 2月24日(日) 午後1時30分～3時

ところ リサイクル研修ステーション「学習室」

内容 プランターで生ゴミを食べるみみず箱を作ろう

対象 小学生以上(親子参加可)

定員 20組

持ち物 軍手、古新聞(朝刊1日分くらい)

申込・問合せ 2月17日までに、リサイクル研修ステーション(75-2140 Fax75-2141)へ。

主催 リサイクル研修ステーション

共催 こどもエコクラブサポーターの会

木津川市廃棄物減量等推進員の会のコーナー

愛称が『エコリーダー『くるつと』』に決まりました

以前公募などもしていました「木津川市廃棄物減量等推進員の会」の愛称が決まりました。

「くるつと」は、リサイクルを表現しています。正式名はそのままですが、広く市民のみなさんに親しみを持っていただき、一緒にごみ減量だけでなく、広く環境問題全般について考え、行動していきたいと考えています。

これからもよろしくお願ひします。

グリーンだより2号でお寄せいただいたご意見からの質問にお答えします

Q スーパーなどの商品を包むラップやプラスチックパックなどについている値段などのシールは、はがさず出しているの？

A できるだけシール部分を切り取り「ビニール・プラスチック容器包装」として分類ください。なお、シールがはがれない場合は「燃やすごみ」に出してください(紙がついているのでプラスチックごみには入れないでください)。

Q 油類の容器などは、使い切っても油が残ってしまいます。どのように処分すればいいの？

A 液だれしない程度まで中身を使い切り、「ビニール・プラスチック容器包装」として分類ください。

Q ヨーグルトやコーヒーびんなどの口についている銀色のふたは、燃やさないごみとして分類していいの？

A 容器にふたの素材記載がある場合がありますので、記載事項を確認してそれに従って分類ください。

なお、「プラマーク」がついていれば「ビニール・プラスチック容器包装」に、「アルミマーク」がついていれば「燃やさないごみ」に分類ください。

社会を明るくする運動作文コンテスト

1月7日、受賞者が市長を訪問

社会を明るくする運動作文コンテストで、相楽台小学校5年 藤井藍子さんの、電車内での体験をもとにした「勇気をもって…」が法務大臣賞および京都府実施委員会委員長賞を、加茂小学校6年 東島可那子さんの、障害者福祉施設での体験をもとにした「みんなちがって、みんないい」が京都府教育委員会教育長賞をそれぞれ受賞されたことに伴い、1月7日、市長を訪問し、受賞の報告をされました。おめでとうございます。



ご寄付ありがとうございました

平成19年12月23日、木津川市建設業協会では、地域に根ざした福祉活動として、市内の「きはだ園」と「芳梅園」を訪問され、もちつきなどをおこない、入所されている方々に食べていただきました。また、12月26日には市に寄付金をいただきました。



寄付いただきましたお金は、市の福祉事業に活用させていただきます。ありがとうございました。

夢をふくらませて大人の仲間

1月14日、3会場で木津川市成人式

平成19年度は、市内で713人(木津461人、加茂175人、山城77人)の方が成人を迎えました。今年は、旧3町ごとに3会場で成人式をおこない、528人(木津321人、加茂134人、山城73人)の方が参加して、新たな門出を祝いました。

会場は華やかな着物姿やスーツ姿であふれ、久しぶりに顔を合わせた友人に、会場内のいたるところで、笑顔や歓声が飛び交い、互いの晴れ姿をカメラにおさめていました。また、式典では、新成人が誓いの言葉を発表し、全員で記念撮影をおこないました。



まちの話題

今年一年の無病息災を願って

1月14日、小谷の「とんどさん」

1月14日の成人の日、午前7時に小谷児童館グラウンドで、年末に地域の若者が中心になって切り出され、組み上げられた100本以上の竹に、火がつけられました。

地域の恒例行事として20年以上も続いている小谷の「とんどさん」。地元の住民や子どもたちが、正月の飾り物や習字などを燃やし、1年の無病息災や習字の上達を願いました。

空が明るくなり始めたころ、おもちも焼きあがり、子どもたちのにぎやかな声につつまれていました。



防災の決意新たに

1月6日、相楽台小学校で木津川市消防団出初式

木津川市消防団として初めての出初式がおこなわれ、490人の団員が参加しました。出初式は、住民の生命と財産を守るため、団員の規律を保ち、士気を高めるとともに、災害のとき、消防技術が発揮できるようおこなわれるものです。

優秀団員の表彰の後、消防車パレードと放水演習をおこない、さらなる防災に向け、決意を新たにしていました。



平成19年度定例表彰受賞者 (順不同・敬称略)

■京都府知事表彰

永年勤続功労章

木津1 分団長 堀江 洋一

■(財)日本消防協会長表彰

功績章

山城1 分団長 太田 貴文

■(財)京都府消防協会長表彰

勤功章

木津3 副分団長 會津 信廣

精積章

木津3 分団長 向井 成光

山城1 副分団長 高岡 伸行

木津2-2 部長 富永 哲

山城2-3 部長 奥村 仁

精勤章

加茂3 分団長 西 孝一

消防隊 団員 藤原 光博

木津1-1 部長 山田 哲也

木津2-2 班長 山田 昌宏

木津3-1 部長 山岡 孝行

加茂1-4 団員 細木 弘一

加茂2-2 団員 西田 雅敏

加茂3-2 団員 井ノ上 洋一

山城1-1 部長 今井 進

山城2-1 部長 庄司 直人

山城3-2 部長 藤原 照弘

■京都府知事表彰

精励章

木津2 副分団長 岩井 嘉之

木津1-2 部長 保利 昌幸

木津3-3 部長 尾崎 光彦

加茂1-7 団員 梶田 雅明

加茂2-3 部長 石崎 和彦

加茂3-3 班長 大西 淳司

山城1-1 班長 前川 利文

山城2-2 部長 矢嶋 成全

山城3-1 団員 古川 武敏

■(財)京都府消防協会相楽支部長表彰

山城3 分団長 菱垣 正志

加茂1 副分団長 大角 康一

消防隊 部長 野田 大輔

木津1-3 団員 武田 和也

木津1-4 班長 和泉 成樹

木津2-1 団員 田辺 利基

木津3-2 部長 北吉 勇司

加茂1-4 班長 久世 将彦

加茂1-6 部長 丸橋 隆二

加茂2-2 部長 津山 弘行

加茂3-3 班長 西山 哲也

山城1-2 団員 福田 哲也

山城1-2 団員 奥田 真行

山城2-3 団員 福森 克己

山城3-3 部長 大西 豪

■木津川市長表彰

女性部 班長 亀井 順子

木津1-1 団員 札葉 歩

木津1-2 指導員 岡井 直史

木津1-3 指導員 市川 公一

木津1-4 団員 林田 和博

木津2-1 部長 末谷 和幸

木津2-2 団員 関岡 孝義

木津3-1 指導員 小川 博

木津3-3 団員 才治 隆志

加茂1-1 部長 川越 清明

加茂1-1 班長 前川 忠一

加茂1-2 部長 十川 将光

加茂1-2 班長 岡田 圭司

加茂1-4 部長 橋本 優二

加茂1-4 団員 貴田 和成

加茂1-5 部長 山村 年弘

加茂3-1 部長 窪田 貴好

加茂3-2 部長 米田 実

加茂3-3 部長 竹谷 利一

加茂3-4 部長 奥 正広

山城1-1 団員 松田 幸紀

山城1-2 部長 大西 康夫

山城2-1 団員 井上 清文

山城2-2 団員 小西 昌良

山城3-1 部長 岡田 和久

山城3-2 班長 古川 賀啓

山城3-3 班長 富岡 和彦

山城3-4 部長 東村 素志

■団長表彰

女性部 班長 吉川 悦子

消防隊 団員 宮崎 太郎

木津1-1 団員 西谷 和真

木津1-2 団員 小林 憲司

木津1-3 団員 吉村 貢

木津1-4 団員 池田 靖

木津2-1 班長 田中 信博

木津2-2 団員 入田 祐次

木津3-1 団員 富永 恭彰

木津3-2 班長 松田 英世

木津3-3 団員 駒 佳憲

加茂1-1 団員 川越 光彌

加茂1-2 団員 岡本 浩二

加茂2-2 指導員 向井 和也

加茂2-3 指導員 堀 正行

加茂3-1 団員 向井 裕文

加茂3-2 団員 浦崎 淳

加茂3-4 団員 三谷 久志

山城1-1 班長 大村 泰士

山城1-2 班長 中島 武史

山城2-1 指導員 植村 友貴

山城2-2 指導員 小西 貴久

山城2-3 指導員 亀井 裕典

山城3-1 班長 古瀬 浩司

山城3-2 団員 梅本 稔

山城3-3 団員 山口 大輔

山城3-4 班長 茂原 賢吾

■団長から感謝状

元加茂町消防団長 山岡 重富

元山城町消防団長 秋田 耕司

■木津川市消防団ポスターコンクール

最優秀賞 棚倉小学校4年 福田 奈央

優秀賞 棚倉小学校4年 東村 祐希

棚倉小学校4年 山村 唯

棚倉小学校4年 古川 絢子



木津川市検定

第5回

知っているようで知らなかったこと、まだまだわがまち「きづがわし」には知らないことがたくさんあります。そんな木津川市の魅力を少しずつ紹介していきます。

Q36

- 1 1,000円
 - 2 1,000円
 - 3 100円
 - 4 1円
- 昭和50年(1975年)に浄瑠璃寺の重要文化財である吉祥天女像が郵便切手となりました。さて、いくらの切手でしょうか?

Q35

- 1 パリ
 - 2 ロサンゼルス
 - 3 カイロ
 - 4 イスタンブール
- 木津川市の緯度は北緯34度です。次の世界の都市で木津川市と緯度がほぼ同じところは?

Q34

- 1 同志社大学研都市キャンパス
 - 2 大阪大学大学院工学研究科「自由電子レーザー研究施設」
 - 3 京都府立大学農学部附属農場
 - 4 奈良先端科学技術大学院大学
- 木津川市内に立地する、唯一の大学研究施設は?

Q33

- 1 涌出祭
 - 2 如月祭
 - 3 県祭
 - 4 居籠祭
- 山城町の涌出宮において、毎年2月中旬に行われる南山城地方最古の祭りとして行われる行事は?

Q38

この1月11日に木津川市と友好都市の盟約を締結した京丹后市も、平成16年に合併により市制が施行されました。この京丹后市はいくつの町が合併してできたのでしょうか?

- 1 3町
- 2 4町
- 3 5町
- 4 6町



Q37

泉大橋を起点(終点)とする京都八幡木津自転車道の終点(起点)はどこでしょうか?

- 1 上津屋流れ橋(八幡市)
- 2 渡月橋(京都市)
- 3 観月橋(京都市)
- 4 木津川大橋(八幡市・久御山町)



Q40

平清盛の五男で、「一ノ谷の合戦」で源氏に敗れて捕虜となり、その後、木津川で斬首されたのは?

- 1 平重盛
- 2 平知盛
- 3 平重衡
- 4 平宗盛

Q39

山城町上粕地区は、木津川の舟運を利用して、茶問屋で栄えた地区ですが、最盛期にはどのくらいの茶問屋があったのでしょうか?

- 1 30軒
- 2 60軒
- 3 90軒
- 4 120軒

みなさんも考えてみませんか?

木津川市検定の問題を募集します。「こんな問題になるかな?」という提案も大歓迎!! みなさんも、問題と解答・解説を考えてみてください。

問題と解答・解説の送付先
〒619-0286
京都府木津川市木津南垣外110-9
秘書課 広報広聴係「木津川市検定」の係
75-1234 Fax72-3900
E-mail: hisho@city.kizugawa.lg.jp

パブリック・コメント ご意見をお待ちしています

1. 木津川市地域防災計画(案)

木津川市防災会議では、3町(木津町、加茂町、山城町)の合併に伴い、災害対策基本法(昭和36年法律第223号)第42条の規定に基づき、市の区域に係る風水害および地震災害などに対して、総合的な防災上の指針および災害の予防、応急対策、災害復旧などの事項を定めた木津川市地域防災計画の策定を進めています。この度、案がまとまりましたので、お知らせするとともに広く住民のみなさんからご意見を募集します。

2. 木津川市行財政改革大綱および推進計画中間案

木津川市では、地方分権時代に自立し、持続的発展が望める自治体運営基盤の確立を目指し、新しい視点に立った行財政改革の総合的な指針の策定作業を進めています。この度、その指針となる「木津川市行財政改革大綱」および「木津川市行財政改革推進計画」の中間案がまとまりましたので、お知らせするとともに広く住民のみなさんからご意見を募集します。

お寄せいただいたご意見などについては、これに対する考え方を整理したうえで、市ホームページなどで公表します。

- 募集期間 1. 木津川市地域防災計画(案) 2月20日(水)まで
2. 木津川市行財政改革大綱および推進計画中間案 2月25日(月)~3月24日(月)
- 対象 市内にお住まい、お勤めまたは在学している方。市内の事業所など
- 計画書の公表 企画課、秘書課、危機管理課(1のみ)、加茂・山城支所地域総務課、中央・加茂・山城図書館で閲覧できます。
・木津川市ホームページ(URL: <http://www.city.kizugawa.lg.jp/>)に掲載しています。
- 提出・問合せ 意見提出用紙に、住所、氏名または団体名、電話番号などを記入し、直接、または郵送、ファックス、電子メールで下記へ提出ください。
1. 〒619-0286(市役所専用番号)
木津川市防災会議事務局: 危機管理課 75-1206 Fax72-8952
E-mail: kikikanri@city.kizugawa.lg.jp
2. 〒619-1195(加茂支所専用番号)
企画課 76-8504 Fax76-6622
E-mail: kikaku@city.kizugawa.lg.jp
- その他 意見提出用紙は、企画課、秘書課、危機管理課(1のみ)、加茂・山城支所地域総務課、中央・加茂・山城図書館にあるほか、木津川市ホームページからもダウンロードできます。

平成20年度

スポーツ団体の登録について

木津川市では、市民の皆さんがスポーツをおこなう団体を支援するためにスポーツ団体登録の制度があります。スポーツ団体に認められれば、社会体育施設の使用料の減免を受けることができます。申請の詳細については、社会教育課(中央体育館内)まで問い合わせください。なお、平成20年4月1日付けの施設使用申請より、これまで旧3町で受けてこられた社会体育施設使用料の減免等は終了します。

木津川市スポーツ団体登録基準

1. 自主的な活動及び運営がおこなえること。
2. 主な活動の本拠地および連絡先が市内にあること。
3. 団体としての規約(または会則)があること。
4. 継続的かつ計画的に活動を行う団体であること。
5. 団体構成員が木津川市在住在勤在学者で、10人以上であること。
6. 15歳以下の者が3分の2以上を占める団体は、成人の育成者または指導者がいること。
7. 次のいずれにも該当しないこと。
 - ・営利を目的とする事業またはそれに類する行為をおこなう団体
 - ・特定の政党の利害に関する政治活動をおこなう団体
 - ・公の選挙に関し特定の候補者を支持し、または反対する団体
 - ・宗教活動を行う団体
 - ・講師が中心となり月謝をとり活動している団体
 - ・公序良俗に反する団体
 - ・その他、教育委員会が不適当と認める団体

援助内容
社会体育施設の使用料が、5割減免を受けることができる。

提出書類
・木津川市社会教育関係団体登録申請書
・規則(会則)
・年間活動計画書
・予算書および決算書

認定の取り消しについて
虚偽の申請、またはスポーツ団体としてふさわしくない行為をしたと認められたときは、その登録を取り消します。

社会教育課 社会体育係 73-2323

西部出張所の業務が一部拡大しました

2月1日(金)から西部出張所で印鑑登録ができるようになりました。また、戸籍全部事項・個人事項証明書(謄抄本)など、戸籍関係証明書は平日の午後5時30分から7時までおよび土・日曜日でも交付が可能となりました。

さらに便利になった西部出張所をご利用ください。

西部出張所 72-6770

業務場所 木津川市相楽台1丁目1-1

サントウンプラザこすもす館(イオン高の原ショッピングセンター)2階

業務時間 午前10時～午後7時

休業日 月曜日、祝日、年末年始 土・日曜日が祝日の場合は休みとなります。

取扱業務(○:取扱できます ×:取扱できません)

取扱業務内容	取扱日時	
	火曜日～金曜日 (午前10時～午後5時30分)	火～金曜日(午後5時30分～7時)及び 土・日曜日
住民票(謄抄本)の交付	○	○
住民票記載事項証明書の交付	○	○
外国人登録原票記載事項証明書の交付	○	○
印鑑登録業務	○	○
印鑑登録証明書の交付	○	○
戸籍の全部・個人事項証明書(謄抄本)の交付 ※木津川市に本籍のある方のみ	○	○
除籍及び原戸籍の全部・個人事項証明書(謄抄本)の交付 ※木津川市に本籍のある方のみ	○	○
戸籍の附票・身分証明書の交付 ※木津川市に本籍のある方のみ	○	○ (注1)一部、取扱いできない業務があります
老人医療費支給申請書の取次ぎ事務	○	○
福祉医療費支給申請書の取次ぎ事務	○	○
重度心身障害老人健康管理事業費給付金支給申請書の取次ぎ事務	○	○
京都子育て支援医療費支給申請書の取次ぎ事務	○	○
国民年金加入届書(20歳到達予定者)の取次ぎ事務	○	○
国民年金保険料学生納付特例申請書の取次ぎ事務	○	○
児童手当現況届の取次ぎ事務	○	○
し尿汲み取り券の販売	○	○
所得証明書の交付	○	○
課税証明書の交付	○	○
非課税証明書の交付	○	×
市民税・府民税申告書の取次ぎ事務	○	×
市民税・固定資産税・軽自動車税・国民健康保険税等の収納 (納付書持参の方が対象)	○	○

取扱業務によっては、市役所と連携して証明や取次ぎをおこないますので、土・日曜日および平日の午後5時30分～7時に取扱えない業務がありますので、ご注意ください。

(注1) 戸籍の附票のうち、電算化以前の平成改製原戸籍の附票、除かれた戸籍の附票は本庁で保管しているため、平日の午後5時30分～7時までおよび土・日曜日は交付できません。くわしくは問い合わせください。

木津川市交通安全対策協議会からのお願い

早めのライト 安全サイン ~ 薄暮時における早めのライト点灯の推進 ~

運転者の方へ

- 車を運転される方は、自車の存在を道路利用者に早く知らせるために、早めのライト点灯を習慣づけましょう。
- 自転車を運転される方も早めのライト点灯をするとともに、側面などに反射機材を取り付けましょう。

歩行者の方へ

- 薄暮時の外出時には、反射材の効果的な活用、目立つ服装の着用を心がけましょう。



A33 4. 居籠祭

解説 居籠祭はその年1年の稲作の豊作を予祝する農耕儀礼として、毎年2月中旬に涌出宮でおこなわれます。この祭りを含む宮座行事が国の重要無形民俗文化財に指定されています。「居籠る」とは外出を慎み、心身を清める意味で、かつて、村人たちは居籠祭神事の間は、家に居籠って一切音を立てなかったといわれています。この祭りは室町時代中期の農耕儀礼やお田植え行事をよく伝承しているものとして、民俗学的に多くの研究者の注目を集めています。



A34 1. 同志社大学学研都市キャンパス

解説 同志社大学学研都市キャンパスは、平成18年11月に木津川台に開設しました。ここでは、学研都市や近隣医療法人との共同研究、地域住民との交流など、21世紀に求められる新たな学術フロンティア開拓の拠点を目指して活動されています。



A35 2. ロサンゼルス

解説 映画の都としても知られるアメリカ西海岸最大の都市ロサンゼルス市は北緯34度に位置し、木津川市とはほぼ同じ緯度にあります。ロサンゼルス市近郊のサンタモニカ市とは、旧木津町で毎年夏に中学生の海外派遣をおこなうなど交流を続けてきましたが、木津川市になってからも引き続き交流を続けています。

A36 1. 1,000円

解説 昭和50年4月22日に、1,000円切手として発行されました。この浄瑠璃寺の吉祥天女像は、記録によれば、建暦2年(1212)本堂に安置と記されていて、この頃造立されたと考えられています。彩色がよく残り、優雅でどこかエキゾチックな雰囲気漂わせ、美と幸福の女神として知られています。正月と春秋には一般に公開されています。

A37 2. 渡月橋(京都市)

解説 京都八幡木津自転車道は、泉大橋から京都嵐山の渡月橋まで続く全長約45kmの自転車専用道路です。みなさんも往復約90kmのサイクリングにチャレンジしてみませんか。

A38 4. 6町

解説 京丹後市は、平成16年4月に峰山、大宮、網野、丹後、弥栄、久美浜町が合併し、誕生しました。丹後ちりめんの生産や、日本海の風光明媚な景色、新鮮な魚介類など、さまざまな魅力にあふれるまちです。

A39 4. 120軒

解説 南山城地方では、幕末からお茶の栽培が盛んになり、山城町上粕地区には、最盛期に約120軒の茶問屋が営まれていました。現在もこの地区には約40軒の茶問屋が軒を連ね、茶問屋ストリートとも呼ばれています。なお、平成16年には、山城茶業組合創業120周年を記念して、山城茶業之碑が建てられました。



A40 3. 平重衡

解説 平重衡は、平氏に従わない勢力の拠点であった東大寺・興福寺を焼き討ちにしたことでも知られています。重衡が首を跳ねられる際に、この世の名残に柿を食べましたが、それを見た里人が哀れに思い柿の種を植えると、実の成らない柿の木が成長し、「不成柿」と呼ばれるようになりました。現在は木が代替わりし、秋になると小さな実が沢山なっています。また「不成柿」の南側に重衡の首を洗ったと言われる「首洗池」があります。また、安福寺には、重衡を供養する「十三重塔」が建立されており、重衡の引導仏と伝えられる「阿弥陀如来像」がある本堂は、特別に「哀堂」とも呼ばれています。



私のしごと館

家族体験メニュー

日程などの詳しい内容は、ホームページまたは、下記の間合せで確認ください。

家族体験メニュー	定員	体験料金	その他
CDラックを作ろう(家族)	6組12名/回	500円/組	
消防家族体験(家族)	6組12名/回	300円/組	
パーマを巻いてみよう(家族)	4組8名/回	500円/組	
ギフトラッピングをしよう(家族)	6組12名/回	500円/組	
フラワーアレンジメントを作ろう(家族)	6組12名/回	500円/組	造花を使用します。
ピアノの音を合わせてみよう(家族)	6組12名/回	300円/組	
声優家族体験(グループ)	グループ・家族/回	500円/組	小学3年生以上、グループor 家族
パソコンでキャラクターを作ろう(家族)	6組12名/回	300円/組	
トートバックを作ろう(家族)	4組8名/回	500円/組	
ドライバーを作ろう(家族)	5組10名/回	500円/組	
写真入りノートを作ろう(家族)	4組8名/回	300円/組	
リカちゃん人形を作ろう(家族)	80組/日	500円/組	体験時間は30分・日毎に定員と受付場所が変わります。
アーモンドココアクッキーを作ろう	12組24名/回	500円/組	
友禅のハンカチを作ろう【手描】(家族)	6組12名/回	500円/組	
オリジナル桐箱を作ろう(家族)	6組12名/回	1,000円/組	
結びのストラップを作ろう(家族)	6組12名/回	500円/組	
京象嵌のストラップを作ろう(家族)	6組12名/回	1,000円/組	
家族の誌面を作ろう(家族)	4組/回	300円/組	1組2~5名
ルームプレートを作ろう(家族)	6組12名/回	500円/組	
版画のはがきを作ろう(家族)	6組12名/回	500円/組	
家族の栄養バランスについて考えよう(家族)	10組20名/日	300円/組	体験ブース受付
ニュース番組を作ろう(家族)	7組/日	300円/組	体験ブース受付 1組2~4名
ネーム入りノートを作ろう(家族)	40組/日	300円/組	体験ブース受付
デラックスリカちゃんを作ろう(家族)	100組/日	1,000円/組	体験時間は30分
時計を作ろう(家族)	9組18名	1,000円/組	

申込・問合せ 1組は保護者(高校生以上)1人と子ども(5歳以上)1人です。
 家族体験は先着順で、予約は開催日の30日前から7日前までの受け付けです。(当日受付のみの体験あり)
 当日受付・・・エントランス受付で、開催時間の15分前まで受け付けします。(受付場所・時間が異なる体験あり)
 家族体験予約係 火~日曜日 午前10時~午後5時
 98-6121 Fax98-6202 URL <http://shigotokan.ehdo.go.jp>

花空間けいはんな

「いちご狩り」オープン

期間 2月3日(日)~5月31日(土)
 2月中は毎週日曜日、3月以降は毎週水・土・日曜日に実施。
 申込 希望日の1か月前から電話で予約ください。
 料金 大人(中学生以上)1,200円、子ども(小学生)1,100円、幼児(3歳以上小学生未満)800円
 別途入園券が必要です。

教室・講習会

教室名 庭木の剪定教室
 と き 2月24日(日) 午後1時~2時30分
 料金 無料
 定員 25人
 内容 園内の樹木を使った実習
 講師 長村 祐次氏

教室名 月例家庭菜園教室
 と き 2月24日(日) 午前10時50分~正午
 料金 無料
 定員 なし
 内容 家庭でできる手軽な野菜づくり
 講師 花空間けいはんな園長

展示会・作品展・イベント名

	と き	内 容
ユメミ・モギトリセール	3月1日(土) 3月2日(日)	おしゃれなアンティーク雑貨のお店がいっぱい

入園料 おとな500円(70歳以上半額)、子ども250円
 休園日 木曜日
 問合せ 花空間けいはんな(精華町北福八間大路84)
 93-0811 Fax93-0998
 URL <http://homepage2.nifty.com/hanakukan/>
 その他 教室・講習会などの申し込みは1か月前から受け付けます。
 開園時間 午前9時~午後4時

学研都市インフォメーション

Kansai Science City Information

けいはんなプラザ

けいはんなプラザ・プチコンサート

けいはんなプラザ・アトリウムロビーにて毎週水曜日、ラフスタイルなコンサートをおこなっています。若手音楽家のみずみずしい音楽をごゆっくりとお楽しみください。
 と き 毎週水曜日 午後0時15分~0時45分
 と ころ けいはんなプラザ「アトリウムロビー」
 料 金 無料(駐車場1時間未満無料)

- 2月6日 トリオの魅力
 曲目: ドウリング:フルート、オーボエ、ピアノのためのトリオ 他
 出演: 小山陽子(フルート) 大八木慶子(オーボエ) 西村光世(ピアノ)
- 2月13日 ウィンターコンサート
 曲目: ヒナステラ: ピアノソナタ第1番より 3楽章、4楽章
 出演: 辻本詩穂(ピアノ)
- 2月20日 春風の誘い ~ヴァイオリンとピアノによるデュオコンサート~
 曲目: シューベルト: ソナチネ 二長調
 出演: 青木聡子(ヴァイオリン) 北谷千智(ピアノ)
- 2月27日 ドイツからの便り ~萬谷衣里ピアノ・コンサート~
 曲目: ヘンデル: 組曲 ホ長調『調子のよい鍛冶屋』他
 出演: 萬谷衣里(ピアノ)
- 3月5日 450回記念!スペシャルコンサート ~谷村由美子&橋高昌男~
 曲目: シューベルト: 春への想い・ます・糸を紡ぐ
 グレートヒェン 他
 出演: 谷村由美子(ソプラノ) 橋高昌男(ピアノ)

問合せ (株)けいはんな交流事業部 95-5115

けいはんな記念公園

学研精華・西木津地区に位置する「けいはんな記念公園」は芝生広場、日本庭園(水景園)などがあり、人々の憩いやふれあいの場として、四季を通して楽しめる公園です。

イベント名	と き	内 容	料 金
パンコン由美展 -みせかけ その3-	2月2日(土)~11日(祝・月) 午前9時~午後5時	現代アート作家の個展	入園料のみ
松焼きを見よう	2月9日(土) 午前10時~午後4時	冬の森を散策して大きな焚き火にあたる	入園料のみ
月の暦で楽しむ七草の節句	2月13日(水) 午前9時~午後4時30分	月の暦のオリジナルポストカードプレゼント(先着30人)	入園料のみ
第12回花いっぱい大作戦(要予約)	2月16日(土) 午前10時~正午	ササユリを咲かせるための下草刈りと植栽	無料
水景園コンサート	2月17日(日) 午後2時~2時30分	オカリナの演奏会	入園料のみ

申 込 けいはんな記念公園管理事務所(93-1200)へ。(先着順)
 掲載記事以外にもイベントがあります。
 参 考 通常の開園時間: 午前9時~午後5時
 通常の入園料: 一般200円、小中学生100円
 URL <http://www.keihanna-park.jp>

けいはんな映画劇場

「象の背中」(2007年 日本)
 監督 井坂聡
 出演 役所広司/今井美樹 ほか
 配 給 松竹
 映画公式HP <http://www.zo-nosenaka.jp/>
 と き 2月1日(金) 午前10時30分~、午後2時~、午後7時~
 2月2日(土)~3日(日)
 午前10時30分~、午後1時30分~、午後4時30分~



「エディット・ピアフ ~愛の讃歌~」

(2007年 フランス=イギリス=チェコ)
 監督・脚本 オリヴィエ・ダアン
 出演 マリオン・コティヤール/
 ジェラルド・ドパルデュー ほか
 配 給 ムービーアイ
 映画公式HP <http://www.piaf.jp/>
 と き 2月28日(木) 午前10時30分~、午後2時~
 2月29日(金) 午前10時30分~、午後2時~、午後7時~
 3月1日(土)~2日(日) 午前10時30分~、午後1時45分~、午後5時~



と ころ けいはんなプラザ「メインホール」
 料 金 一 般 1,000円
 中学生以下、60歳以上 700円
 けいはんなプラザ友の会会員 700円
 駐車場 無料
 問合せ (株)けいはんな交流事業部 95-5115

けいはんなふれあいコンサート

と き 3月20日(祝・木) 午後2時30分開演(午後1時30分開場)
 と ころ けいはんなプラザ メインホール
 演 奏 京都市交響楽団 指揮: 田久保 裕一
 曲 目・リムスキーコルサコフ: 熊蜂の飛行
 ・L. モーツァルト:
 おもちゃの交響曲~おもちゃの楽器体験~ ほか
 ロビーイベント 午後1時35分~
 ・楽器体験(ハーブに触れてみよう)
 ・ロビーコンサート(ハーブ)
 料 金 前売券1,500円 当日券2,000円(指定)
 座席が必要でない3歳未満のお子さんは無料です。

チケット取扱
 ・精華町企画調整課窓口(精華町役場庁舎5階)
 95-1900(平日 午前9時~正午、午後1時~5時)
 ・(株)けいはんな
 95-5115(平日 午前10時~午後5時30分)
 ・電子チケットぴあ
 販売店: ぴあ販売窓口、ファミリーマート、サークルKサンクス
 0570-02-9990、または9999(Pコード 275-288)
 問合せ けいはんなふれあいコンサート実行委員会事務局
 (精華町総務部企画調整課内 95-1900)



アスピアやましろ

2月	日	月	火	水	木	金	土	日
						1	2	
3	4	5	6	7	8	9		
10	11	12	13	14	15	16		
17	18	19	20	21	22	23		
24	25	26	27	28	29			



アスピアやましろ (山城総合文化センター) ☎86-5851 [月曜日休館]

第11回アスピアやましろカルチャースクール発表会

アスピアやましろカルチャースクール生が、日頃の練習の成果を発揮します。 **無料**

とき 3月2日(日) 開演 午後1時(開場 午後0時30分) ところ アスピアやましろ「グリーンホール」 出演 ほっぺんくらぶ、カラオケ、太極拳、こども体育、気軽に始めるギター、オカリナ、エアロビクス、こども新体操、こどもバレエ(順不同) その他 クラフト系講座の講師作品展覧会もあります。

グリーンホールイベント

イベント名	とき	料金	主催
音鳥なつメロ歌謡祭	2月17日(日) 午前10時~	無料	音鳥なつメロ同好会
ピアノ発表会 Resonance	2月24日(日) 午後2時~	無料	A B I A 音楽院

お知らせ

上粕駅東公園テニスコート4月・5月の利用申し込み抽選日を、下記の通り変更します。ご迷惑をおかけしますが、お間違えのないようお願いいたします。 変更前 3月2日(日) 変更後 3月1日(土) 開始時間は午前9時からです。

加茂生涯学習フェスティバル「第25回公民館まつり」

公民館事業をはじめ、生涯学習に関する各種団体の活動の成果を発表する場として毎年開催しています。たくさんの方々のご来場をお待ちしています。 とき 2月23日(土) 午前10時~午後4時30分 2月24日(日) 午前10時~午後4時 ところ 加茂文化センター全館 主催 加茂生涯学習フェスティバル実行委員会 問合せ 南加茂台公民館 76-5959

加茂文化センター

2月	日	月	火	水	木	金	土	日
						1	2	
3	4	5	6	7	8	9		
10	11	12	13	14	15	16		
17	18	19	20	21	22	23		
24	25	26	27	28	29			



加茂文化センター(あじさいホール) ☎76-4611 [月曜日休館]

加茂文化教室のご紹介 1

子どもアトリエ

対象 小学生

講師 澤田 正一氏

(アトリエ澤田主宰)

ものづくりを楽しみながら、色彩感覚と豊かな創造性を育むこどものアトリエ教室です。絵画を中心に、工作やプリントワーク(版画)デザインなど、様々な内容に取り組み、創造の面白さを知ってもらいます。夏休みには宿題の参考になる作品づくりにも挑戦しています。グループレッスンなので友達の輪も広がります。

とき 木曜日 午後5時30分~7時(年間36回) 受講料 月額 6,000円(他に教材費 月額約350円) 持ち物 水彩用具一式、のり、はさみ など 見学会 2月7日、14日、21日 午後5時30分~ 事前申し込み(当日受付可) 申込・問合せ 加茂文化センター 76-4611



あじさいギャラリー

~文化の薫るふるさとの景観を中心に~ 私たちの住む町、ふるさとの美の再発見をテーマに発足して15年を迎えました。写真サークル「あじさい会」の合同写真展をおこないます。 とき 2月26日(火)~3月2日(日) (初日は午前11時~、最終日は午後3時まで) ところ 加茂文化センター2階「展示ギャラリー」 問合せ 76-2952(富沢)

~ファミリーコンサートの報告~

12月16日に加茂文化センターで「速水けんたろう&忍たま乱太郎ファミリーコンサート」が開催され、市内と近隣地域の親子連れで賑わいました。お兄さんの歌と、忍たまたちのお話に、子どもたちはステージと一緒に歌ったり、からだを動かしたり、みんな大喜びでした。最後にはキャラクターたちとの握手会もあり、コンサートの素敵な思い出になりました。



Rushさんの初級英会話 第3弾

来日9年目、ロンドン育ちのRush先生、受講生には大評判。

とき 4月上旬から7月下旬の火曜日 (月2・3回)

午前中 1回90分 全10回

受講料 8,000円(10回分)

定員 15人(10人以下の場合は開講しません)



絵手紙と水彩画講座

自由に、楽しく、をモットーに絵手紙から水彩画までの講座です。講師は奈良で活躍中の森脇宏先生です。

とき 4月下旬~8月上旬

(月2・3回)1回120分 全10回

受講料 10,000円(10回分)

定員 12人(8人以下の場合は開講しません)



男の魚料理教室一第4弾

男子厨房に入って魚料理の初歩から始めます。講師は調理師の林健次郎先生です。

とき 5月中旬~6月下旬の火曜日(月2回)

午前中 1回120分 全10回

受講料 8,000円(4回分)

定員 12人(8人以下の場合は開講しません)

申込 各講座とも、3月1日から直接または電話で中央交流会館(いずみホール)へ。

問合せ 中央交流会館(いずみホール) 72-8800

その他 詳しくは広報きつがわ3月号に掲載します。

加茂プラネタリウム館

★2月の一般投影 季節の星空解説&オート番組 (各回約60分・80席・当日先着順)

投影スケジュール	投影開始時刻(約60分・80席)
土・日・祝 (一般投影中止日をのぞく)	1. 午前10時30分~ 2. 午後1時30分~ 3. 午後3時~(当日先着順)

火・水・金は団体予約のみで、一般投影はありません。団体予約は10人以上で、10日前までに予約ください。 料金 3歳~小学生200円、中学生300円、大人500円 市内にお住まいの小学6年生以下の児童は無料です。

一般投影中止日 2月10日(日)



いずみホール

2月	日	月	火	水	木	金	土	日
						1	2	
3	4	5	6	7	8	9		
10	11	12	13	14	15	16		
17	18	19	20	21	22	23		
24	25	26	27	28	29			



いずみホール(中央交流会館) ☎72-8800 [月曜日休館]

李林遥さんの中国語入門講座 第4弾

北京生まれの李先生が優しく教える中国語の初歩講座。ニイハオから始まります。

とき 4月上旬~7月下旬の土曜日(月2・3回)

午前中 1回90分 全10回

受講料 8,000円(10回分)

定員 15人(10人以下の場合は開講しません)

お母さんの魚料理教室

今晚のメイン料理は魚! 家族が喜ぶ魚料理の講座です。

とき 5月中旬~6月下旬の水曜日(月2回)

午前中 1回120分 全4回

受講料 6,000円(4回分)

定員 16人(10人以下の場合は開講しません)

京都府教育庁推奨映画映写会

毎月1回の教育映画中心の映写会です。 **無料**

とき 4月10日、5月8日、6月12日 午後1時~3時ごろ

申込 必要ありません。

その他 上映本数は2~3本です。(内容は1週間程前に決定)

春休み天体観望会「土星&火星を見よう！」

とき 3月29日(土) 午後7時~午後8時

内容 プラネタリウム「冬~春の星空」

観望会「土星&火星、冬の星座」

(曇天・雨天の場合は天文教室の予定)

参加料金 3歳~小学生200円 中学生300円 大人500円 (市内小学生以下無料)

定員 80席(先着順)

申込・問合せ 2月16日~ 加茂プラネタリウム館(76-7645)へ。(午前9時~午後5時 月・木曜、祝日の場合は翌日休館)

その他 中学生以下は保護者が同伴ください。

主催 社会教育課



木津警察署ホットメッセージコーナー

高齢者の交通事故防止



平成19年中の京都府下における交通事故死者数は91人で、初めて100人を下回り過去最少となりました。また、発生件数、負傷者数についても大幅に減少しました。

しかしながら、未だ多くの方々が交通事故で亡くなられているという現状にあります。これらの交通事故死者の特徴を見ると全体の約4割が高齢者であり、特に歩行中の事故が多くなっています。

一方、木津警察署管内では、交通事故死者数が5件5人で、3人減少し、発生件数、負傷者数も減少しました。交通死亡事故5件の内、4件が高齢運転者による事故であり、また、死者数5人の内、3人が高齢者でした。

高齢者の事故を防止するためには、ドライバー一人ひとりが高齢者に一層の注意をするとともに、高齢者自身も安全に十分配慮することが大切です。

高齢者の皆さんへ

●油断大敵!家の近くでも要注意!

危険は身近なところにあります。「いつも通りなれた道だから…」「この道は、いつも車が通らないから…」と油断しないでください。高齢者の交通事故の多くは、自宅近くなどの身近な場所で発生しています。

●道路の横断は注意!止まって安全確認を!

道路を横断する時は、「まず、止まる」「しっかり確認する」「横断中もまわりをよく確かめる」ことが大切です。車が見えたら、無理に横断せずに待ちましょう。

●夜間の外出時は目立つ工夫を!

暗い道路では、車やバイクの運転者は、歩行者に気づかない場合があります。「白い服装や白い持ち物」「反射材の活用」などで目立つ工夫をして、交通事故防止に努めましょう。

ドライバーの皆さんへ

高齢者は、歩行速度が遅い上、車やバイクとの距離感覚を誤って道路を横断する場合があります。道路を横断している、または、横断しようとしている高齢者を見かけたらスピードを落として、その動きに十分注意しましょう。

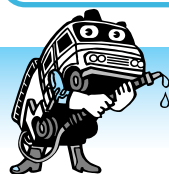

消防News

消防自動車などの緊急走行にご理解とご協力を

消防自動車は、一刻も早く火災などの災害現場に急行し、被害を最小限にするため消防活動を、また、救急自動車は急病人などに応急処置をおこない、速やかに病院へ搬送しなければなりません。

こういった車両(以下「消防自動車など」という)は、緊急時に迅速に通行するため、道路交通法では「緊急自動車」として、一般の車両よりも優先して走行することが認められています。消防自動車などの円滑な緊急走行のためにみなさま一人ひとりのご理解とご協力をお願いします。

- 消防自動車などがサイレンを吹鳴しながら、赤色の警光灯を点灯させて緊急走行し、接近してきた場合、一般車両は交差点を避け、車両を道路の左側に寄せて一時停止するなど、周囲の状況に配慮の上、速やかに進路を譲ってください。
- 消防自動車などが高速道路などで本線車線に進入しようとしているときは、これを妨げないようにしてください。
- 一般車両は狭い道路などで停車をする場合、消防自動車などの通行に支障がないように配慮してください。
- 自転車に乗っている方や歩道のない道路を歩いている方は、速やかに進路を譲ってください。
- 消防自動車などが緊急走行時にサイレンを吹鳴することは、法令で義務付けられていますので、夜間などのサイレンの吹鳴に対して住民のみなさまのご理解をお願いします。

相楽中部消防組合消防本部 ☎72-2119 URL <http://www.sourakuchubu119-kyoto.jp/>

図書館だより

LIBRARY INFORMATION

2月	日	月	火	水	木	金	土	日
							1	2
3	4	5	6	7	8	9		
10	11	12	13	14	15	16		
17	18	19	20	21	22	23		
24	25	26	27	28	29			

※南加茂台分室を除く

●印は全館休館日です。

○印は山城図書館のみ開館日です。

中央図書館 ☎72-2980 加茂図書館 ☎76-6466 開館時間 平日/午前10時~午後6時
 土・日/午前10時~午後5時 ※山城図書館は祝日開館

加茂図書館南加茂台分室 ☎76-5959 山城図書館 ☎86-5001 貸出し 図書/10冊まで(うち視聴覚資料2点まで)
 期間/2週間

※南加茂台分室は、公民館まつりのため2月23日(土)は休室します。 蔵書検索は、木津川市立図書館ホームページ(URL <http://library.city.kizugawa.lg.jp>)を利用ください。

新しくはいた本 (山城図書館)

一般書

みなさん、さようなら 久保寺 健彦 著

「一生、団地で暮らしたい」団地の中でしか生きられずに、そこで友だちを作り、仕事を始め、恋をした少年。だが、やがて誰もが彼の前から去ってゆく…。孤独と葛藤に苛まれながらも、伸びやかに成長する少年の姿を描く物語。



藤野真紀子の子供といっしょに作る季節のお菓子

藤野 真紀子 著

うちでのおやつ作りには、たくさんの思い出という“おまけ”がつかます。パンプキンマフィンや、クリスマスフルーツケーキなど、忙しくても楽しく作れる、シンプルで簡単な、季節ごとのお菓子のレシピを紹介します。



庭で楽しむ野鳥の本 大橋 弘一 著

身近に野鳥を感じる暮らしをしてみませんか? 庭に訪れる野鳥58種類、家の近くの水辺で見られる水鳥18種類を紹介。野鳥の来る庭づくり、パードテーブル餌図鑑、野鳥パードウォッチング入門なども収録。



児童書

ちびまるのぼうけん フィリップ・ヌート 作・絵

ちびまるは冒険が大好き。本の中を探検してみることがしました。丸・三角などの隆起した絵を指でさわりながら楽しめる。お話は、活字だけでなく点字でも読める。目の見えない子と見える子の心のかけ橋となる画期的な絵本。



福井タマエ水彩画展

~グレーに魅せられて~

木津川市在住の画家・福井タマエ氏の水彩画展です。福井タマエ氏は、これまで文部科学大臣賞やバルビゾン市長賞など数々の賞を受賞され、現在活躍中です。今回の作品展では、長年の絵画制作のモチーフである湖北の“榛の木”や花の画などを中心に展示します。ぜひご覧ください。

とき 2月28日(木)まで
ところ 中央図書館2階 展示ホール
出展者 (社)日本水彩画会会員 福井 タマエ 氏

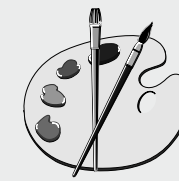

中央図書館

土曜シアター

『ロジャー・ラビット』

とき 2月9日(土)
午後2時~3時45分
ところ 中央図書館 視聴覚室

ホリデーシアター

『ジュラシック・パーク』

とき 2月17日(日)
午後2時~4時10分
ところ 中央図書館 視聴覚室

おはなし会

絵本・紙芝居のよみかかせ
(朗読サークル「こだま」)
とき 2月2日、23日(土)
午前10時30分~正午
2月16日(土)
午後2時~2時30分

加茂図書館

おはなし会(おはなしポケット)

とき 2月3日、17日(日)
午前10時30分~11時



山城図書館

おはなし会

「ゆきのひ」のおはなし
とき 2月9日(土)
午前11時~
「ひなまつり」のおはなし
とき 2月23日(土)
午前11時~

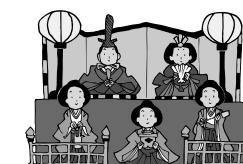



男女共同参画講座

「やさしい家庭介護&楽しく歌おう」講座

とき 2月23日(土) 午後1時30分~3時 無料
ところ 女性センター(福祉会館)
内容 ・やさしい家庭介護・知っておきたい家庭介護予防
講師:保健師 田中 久子氏
・楽しく歌おう「心いっぱい・歌いっぱい」ストレス解消、癒しの歌
講師:音楽家・音楽療法士 田原 いづみ氏
対象 市内にお住まい又はお勤めの方
申込・問合せ 2月22日までに、電話、Faxで氏名、連絡先を女性センター(月・祝日休館)へ。
72-7719 Fax72-1399

「ふれあい農園」利用者募集

家族ぐるみで健康づくりのためにも野菜や花づくりをしませんか。土とふれあい、収穫の喜びを体験しましょう。
ところ 中央体育館東側の農園、木津川農園貸付区画数
・中央体育館東側の農園 38区画(1区画当たり15平方メートル)
・木津川農園 4区画(1区画当たり15平方メートル)
期間 4月4日~平成21年3月31日(ただし、継続利用期間は5年間)
料金 15平方メートル当たり 年間6,000円
作付 野菜や花など
対象 市内にお住まいの方
その他・申し込みは1世帯1区画(申込多数の場合抽選)
・申込書は、緑化協会で配布(請求いただければ、郵送します)していますが、まちのホームページでも入手できます。
URL http://www.city.kizugawa.lg.jp/
申込・問合せ 2月29日までに必要事項を記入して下記へ。(当日消印有効)
〒619-0214 木津神田2-1
木津町公園都市緑化協会 ・Fax 72-6050

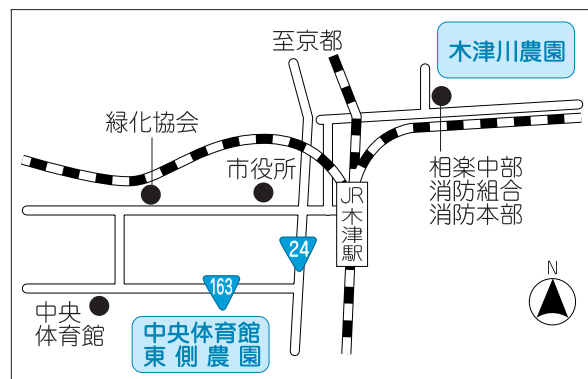

納税のお知らせ

固定資産税・都市計画税...第4期...納期限は2月29日(金)
国民健康保険税.....第9期.....納期限は2月29日(金)

農地を貸したい方、借りたい方へ

「利用権設定」をご利用ください

~安心して農地を貸し借りできる制度です~
権利設定開始日 5月1日~(旧木津町内)
利点・農業委員会、市役所を通じて手続きをしますので安心です。
・貸し手、借り手の話し合いで契約を結ぶので、手続きは簡単です。
・離作料を払う必要はありません。
・貸した農地は契約期間が終われば必ず返ってきます。(希望すれば再設定可)
注意事項・現在、贈与税・相続税の納税猶予を受けている所有者が、その農地を貸し付けると納税猶予が打ち切られます。
・農業者年金の受給者で、農業経営を後継者などへ移した農地を貸し付けると、経営委員年金の支給が停止されます。
申込・問合せ 3月7日までに産業振興課(75-1220)へ。

スカウト募集説明会

野外体験学習で「にんげん力」を身につけませんか。ドイツ、中国、タイ、フィリピンの子どもたちも楽しく一緒に活動しています。
募集説明会
とき:3月2日(日) 午前10時~正午
ところ:庁舎北別館
お子さまも一緒にお越しください。
活動日 毎月第2・4日曜日
その他、キャンプなども随時おこなっています。
対象 満5歳以上の児童(男女問いません)
申込・問合せ 日本ボーイスカウトきづがわ1団 荒堀 86-5663 E-mail:kizugawa1@yahoo.co.jp
URL http://www.5e.biglobe.ne.jp/bskz1/

木津川市民なぎなた講習会

初心者から経験者まで、みんなでなぎなたに触れてみましょう。
とき 3月8日(土) 午前10時~11時30分
ところ 中央体育館
対象 市内にお住まいの小学生以上の方(男女問いません)
講師 京都なぎなた連盟 理事長 東 美智子氏 ほか
料金 ひとり100円
申込 2月20日までに、料金を添えて社会教育課(73-2323 中央体育館内)へ。
その他・初心者の方も歓迎します。
・なぎなたはお貸しします。
・運動のできる服装で参加ください。
・主催者でスポーツ傷害保険に加入します。
主催 木津川市民なぎなたクラブ
後援 教育委員会、木津川市体育協会

相楽「少年の主張」大会

相楽地方の各市町村から選ばれた小・中学生が、日常生活の中で考えていること、感じていることを、大人や社会に向けて主張します。
とき 2月9日(土) 午後1時30分~4時30分
ところ 笠置町産業振興会館(笠置町笠置佃46)
発表者 相楽地方の各市町村から選ばれた小・中学生の代表各7人(木津川市からは小・中学生各3人が出場します)
問合せ 京都府山城南保健所 企画調整室 72-4301
笠置町教育委員会 0743-95-2726
主催 青少年育成協会相楽連絡協議会

歩こう会 書写山

書写山の山上には、西国三十三ヶ所 最西端の札所天台宗の古刹 園教寺が大伽藍を成しています。紫雲堂跡展望台からは、市街地や播磨灘が望めます。(歩行時間:約5時間)
とき 2月10日(日) 雨天中止
集合 JR姫路駅中央改札口前 午前9時30分
JR線利用の場合 加茂駅(6:54) 木津駅(7:02) 大阪駅(8:15) 姫路駅(9:17)
近鉄線利用の場合 JR大阪駅から午前8時15分発新快速に乗り継いでください。
コース 姫路駅 刀出...山上展望台...魔尼殿...紫雲堂跡展望台...書写バス停 姫路城 姫路駅
費用 約5,000円(関西おでかけパスを利用されるとお得です)
持ち物 弁当、雨具(必携) 水筒、防寒具、その他各自が気付いたもの
保険 保険料は徴収しませんので、各自で加入してください。
申込・問合せ 2月6日までに、社会教育課(73-2323 中央体育館内)へ。
主催 木津川山の会(藤井 72-6502)

市社協ゲートボール大会

とき 3月6日(木) 午前9時~雨天の場合 3月7日
ところ 木津グラウンド
対象 市内にお住まいの方で編成されたチーム
料金 ひとり100円
申込 2月20日までに料金を添えて社協各支所またはゲートボール連盟各支部へ。
主催・問合せ 木津川市社会福祉協議会 71-9559
後援 木津川市ゲートボール連盟、木津川市老人クラブ連絡協議会



市社協グラウンド・ゴルフ大会

とき 2月21日(木) 午前9時~雨天の場合 2月26日
ところ 木津川台グラウンド
対象 市内にお住まいの満60歳以上の方
料金 ひとり100円
申込 2月8日までに料金を添えて、社協各支所または木津川市グラウンド・ゴルフ協会支部へ。
主催・問合せ 木津川市社会福祉協議会 71-9559
後援 木津川市グラウンド・ゴルフ協会、木津川市老人クラブ連絡協議会

宇宙少年団 団員募集

日本宇宙少年団(木津川分団)では、団員を追加募集します。宇宙が大好きな方、ぜひ参加ください。
料金 年会費2,400円
募集人数 10人(申込多数の場合抽選)
対象 市内にお住まい又はお勤めの小学4年生以上の方(4月からの新4年生を含む)
申込 2月18日~24日に下記へ。
・加茂プラネタリウム館(月・木曜日休館)
・社会教育課
E-mail:yac-kizugawa@nike.eonet.ne.jp
問合せ 社会教育課 秋元 73-2323
その他 申込用紙は、市ホームページからダウンロードできます。
URL http://www.city.kizugawa.lg.jp/

山城の食 まるかじりフェスタ

~もりもり食べようおいしい野菜~
とき 2月23日(土) 午後1時30分~午後3時30分
ところ 文化パルク城陽(城陽市寺田今堀1)
内容 やましろまるごと体験(食体験、試食、パネル展示、農林産物直売など)
問合せ 京都府山城広域振興局 農林商工部 企画調整室 〒611-0021 宇治市宇治若森7-6 21-3229 Fax22-8865
E-mail:yamashin-no-kikaku@pref.kyoto.lg.jp

加藤廣志氏(能代工高バスケット部総監督)講演会

常勝、能代工業高校バスケット部を育てあげた名伯楽 加藤廣志氏の講演会です。
テーマ 高さへの挑戦 -バスケットボールと私-
とき 2月16日(土) 午後2時~
ところ NPO法人 夢街道・国際交流子ども館
定員 50人(先着順)
費用 ひとり300円(協力金)
申込 直接または、電話・Faxで下記へ。
主催 NPO法人 夢街道・国際交流子ども館(フリースクール)
木津川市加茂町里新戸114 ・Fax76-0129
URL http://www.yumekaido-kodomokan.org/



ジュニアテニススクール

小学生を中心に中学生までのジュニアを対象に初心者から経験者までを5クラスに編成し、個人のレベルに合わせて指導します。

とき 4月8日～7月15日 週1回 全13回(予備日なし)
ところ 次のテニスコート

兜谷公園、木津川台公園、梅美台公園テニスコート

対象 小学生クラス
...小学生1年生から6年生(経験不問)
ジュニア強化クラス
...小学校高学年から中学3年生の経験者

定員 小学生クラス...各クラス40人
ジュニア強化クラス...20人

内容 小学生クラスはコーチがレベルに応じて4クラスに分け指導します。
ジュニア強化クラスは試合をできることを目的に育成します。

料金 10,000円(10回分)

申込 3月8日 午前9時～10時に料金を添えて直接中央体育館ロビーへ。

3月9日 午前11時～4月6日 電子メールまたはFaxで氏名、住所、電話番号を下記へ。

E-mail: mf3471@yahoo.co.jp Fax72-0779

電子メール、FAXができない方はテニス協会(090-5661-3738)へ。

その他・申し込み少数の時は、そのクラスに限り開講しない場合があります。

・主催者でスポーツ傷害保険に加入します。
・直接受付以外の方は注意事項などを返信します。
・料金を注意事項に記載の振込先に振り込んでください。

主催 木津川市テニス協会

曜日	クラス	時間	ところ	定員
火	小学生	午後5時～6時30分	兜谷公園	40人
火	ジュニア強化	午後6時30分～8時	兜谷公園	20人
水	小学生	午後5時～6時30分	木津川台公園	40人
水	ジュニア強化	午後6時30分～8時	木津川台公園	20人
木	小学生	午後5時～6時30分	梅美台公園	40人
木	ジュニア強化	午後6時30分～8時	梅美台公園	20人
金	小学生	午後5時～6時30分	梅美台公園	40人

市民テニススクール

とき 4月1日～6月2日 各曜日週1回(全7回)

ところ 木津川台公園テニスコート

対象 市内にお住まい又はお勤めの18歳以上の方

定員 各クラス12人

料金 7,000円(7回分)

申込・問合せ 3月8日(土) 午前10時～直接、料金を添えて中央体育館ロビーへ。

3月9日(日) 午前9時～電子メールまたはFaxで氏名、住所、電話番号、希望クラスを下記へ。

E-mail: mf3471@yahoo.co.jp Fax72-0779

電子メール、FAXができない方はテニス協会(090-3161-0779)へ。

その他・申し込みが少数のときは、そのクラスに限り開講しない場合があります。

・主催者でスポーツ傷害保険に加入します。

主催 木津川市テニス協会

曜日	クラス	時間	開始日
月	初級者	午前9時30分～11時	4月7日
火	初心者	午前9時30分～11時	4月1日
水	中級者	午前9時30分～11時	4月2日
木	中上級者	午前9時30分～11時	4月3日
金	初中級者	午前9時30分～11時	4月4日
土	初心初級者	午前11時～午後0時30分	4月5日
土	中級者	午後5時～6時30分	4月5日
日	初中級者	午前9時～10時30分	4月6日

迷惑駐車はやめましょう

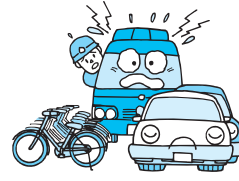

いつもここに停めているから...
1台くらい停めてもかまわないだろう...
あなたの身勝手が、多くの方の迷惑になっています。
路上駐車・違法駐車をなくしましょう。

春休み集中テニススクール

春休み中、小学生を対象に個人のレベルに合わせて指導します。

とき 3月24日(月)～28日(金) 5日間
午後5時～6時30分

(予備日 3月31日・4月1日)

ところ 木津川台公園テニスコート

対象 市内にお住まいの小学生(新1年生から6年生)

クラス コーチがレベルに応じて4クラスに分けます。

定員 30人(先着順)

料金 4,000円

申込・問合せ 3月8日 午前9時～10時に料金を添えて、直接中央体育館ロビーへ。

3月9日 午前9時～電子メールまたはFaxで、氏名、住所、電話番号を下記へ。

E-mail: mf3471@yahoo.co.jp Fax72-0779

電子メール、Faxができない方はテニス協会(090-5661-3738)へ。

その他・申込少数のときは、そのクラスに限り開講しない場合があります。

・主催者でスポーツ傷害保険に加入します。
・直接受付以外の方は注意事項などを返信します。
・料金を注意事項に記載の振込先に振り込んでください。

主催 木津川市テニス協会

ふれあい文化講座

無料

1.テーマ『水害を歴史・地域・空間から考える』

講師: 京都府京都土木事務所河川砂防室専門員 霜田 勤氏

2.テーマ『恭仁京と木津川 - 起源と継承 - 』

講師: 京都大学大学院教授 金田 章裕氏

とき 2月23日(土) 午後1時30分～4時30分

ところ 中央交流会館(いずみホール)

定員 200人(先着順)

申込・問合せ 2月4日から文化財保護課 75-1232へ。

主催 木津川市、木津の文化財と緑を守る会、興福寺

シニアテニス大会

とき 3月16日(日) 午前9時～

雨天の場合 3月23日(日)

ところ 木津川台公園、兜谷公園、梅美台公園テニスコート

種目 男子ダブルス、女子ダブルス

対象 市内にお住まい、お勤め又はテニス協会員で、男性は60歳以上、女性は55歳以上(平成20年12月31日現在)の方

参加費 1組1,000円

申込 3月1日 午後5時までに社会教育課 73-2323 中央体育館内へ。

その他・申し込みは2人1組のペアをお願いします。

・組み合わせ、試合時間は3月9日以降に各テニスコートで掲示します。

・主催者でスポーツ保険に加入します。

主催 木津川市テニス協会

後援 教育委員会、木津川市体育協会

ふるさと散歩 2月

岩船寺周辺約3kmの道のりのなかで、隠れた石造物をめぐります。

とき 2月9日(土) 午前9時30分～正午(小雨決行)

集合 岩船寺前 午前9時30分

コース 岩船寺前 白山神社 役行者石仏 庚申塚地蔵 観音寺跡石造物 向井家線刻阿弥陀磨崖仏 岩船六地藏 石龜仏 岩船寺前

料金 100円(運営協力金)

持ち物 帽子、飲み物など

申込 必要ありません。

問合せ NPO法人 ふるさと案内・かも ・Fax76-3989

小谷児童館「第2回 児童館フェスタ」

とき 3月1日(土) 午前10時～午後4時

ところ 小谷児童館(加茂町北岡田ノ庄34) 駐車場あります。

内容・事業内容の発表、展示、映画会など。

・木津児童館の事業紹介もあります。

問合せ 小谷児童館 76-4415

項目	時間	場所	定員
府民相談	2月14日(木) 午前9時～午後4時	木津地域総務室	72
交通事故相談	2月14日(木) 午前9時～午後4時	木津地域総務室	72
府民無料法律相談(要予約)	3月5日(水) 午後1時30分～4時30分	木津地域総務室	72
健康相談(要予約)	2月18日(月) 午前9時～11時30分	木津保健センター	72
女性センター相談	2月8日(金) 午後1時～3時	女性センター	72
年金相談(毎月第4水曜)	2月27日(水) 午前10時～午後3時	庁舎北別館	72
社協法律相談(要予約)	2月8日(金) 午後1時～3時30分	木津老人福祉センター	72
社協心配ごと相談	2月1日(金) 午後1時～4時	庁舎北別館	72
行政相談	2月14日(木) 午後1時～4時	庁舎北別館(行政)	72
人権相談	2月12日(火) 午後1時～4時	山城福祉センター(人権・行政)	72
市民課	2月14日(木) 午後1時～4時	市民課	75
健康相談(要予約)	2月19日(火) 午前9時～11時30分	木津保健センター	72
女性センター	2月8日(金) 午後1時～3時	女性センター	72
年金相談(毎月第4水曜)	2月27日(水) 午前10時～午後3時	庁舎北別館	72
社協法律相談(要予約)	2月8日(金) 午後1時～3時30分	木津老人福祉センター	72
社協心配ごと相談	2月1日(金) 午後1時～4時	庁舎北別館	72
行政相談	2月14日(木) 午後1時～4時	庁舎北別館(行政)	72
人権相談	2月12日(火) 午後1時～4時	山城福祉センター(人権・行政)	72
市民課	2月14日(木) 午後1時～4時	市民課	75
健康相談(要予約)	2月19日(火) 午前9時～11時30分	木津保健センター	72
女性センター	2月8日(金) 午後1時～3時	女性センター	72
年金相談(毎月第4水曜)	2月27日(水) 午前10時～午後3時	庁舎北別館	72
社協法律相談(要予約)	2月8日(金) 午後1時～3時30分	木津老人福祉センター	72
社協心配ごと相談	2月1日(金) 午後1時～4時	庁舎北別館	72
行政相談	2月14日(木) 午後1時～4時	庁舎北別館(行政)	72
人権相談	2月12日(火) 午後1時～4時	山城福祉センター(人権・行政)	72
市民課	2月14日(木) 午後1時～4時	市民課	75

項目	時間	場所	定員
府民相談	2月14日(木) 午前9時～午後4時	木津地域総務室	72
交通事故相談	2月14日(木) 午前9時～午後4時	木津地域総務室	72
府民無料法律相談(要予約)	3月5日(水) 午後1時30分～4時30分	木津地域総務室	72
健康相談(要予約)	2月18日(月) 午前9時～11時30分	木津保健センター	72
女性センター相談	2月8日(金) 午後1時～3時	女性センター	72
年金相談(毎月第4水曜)	2月27日(水) 午前10時～午後3時	庁舎北別館	72
社協法律相談(要予約)	2月8日(金) 午後1時～3時30分	木津老人福祉センター	72
社協心配ごと相談	2月1日(金) 午後1時～4時	庁舎北別館	72
行政相談	2月14日(木) 午後1時～4時	庁舎北別館(行政)	72
人権相談	2月12日(火) 午後1時～4時	山城福祉センター(人権・行政)	72
市民課	2月14日(木) 午後1時～4時	市民課	75
健康相談(要予約)	2月19日(火) 午前9時～11時30分	木津保健センター	72
女性センター	2月8日(金) 午後1時～3時	女性センター	72
年金相談(毎月第4水曜)	2月27日(水) 午前10時～午後3時	庁舎北別館	72
社協法律相談(要予約)	2月8日(金) 午後1時～3時30分	木津老人福祉センター	72
社協心配ごと相談	2月1日(金) 午後1時～4時	庁舎北別館	72
行政相談	2月14日(木) 午後1時～4時	庁舎北別館(行政)	72
人権相談	2月12日(火) 午後1時～4時	山城福祉センター(人権・行政)	72
市民課	2月14日(木) 午後1時～4時	市民課	75

項目	時間	場所	定員
府民相談	2月14日(木) 午前9時～午後4時	木津地域総務室	72
交通事故相談	2月14日(木) 午前9時～午後4時	木津地域総務室	72
府民無料法律相談(要予約)	3月5日(水) 午後1時30分～4時30分	木津地域総務室	72
健康相談(要予約)	2月18日(月) 午前9時～11時30分	木津保健センター	72
女性センター相談	2月8日(金) 午後1時～3時	女性センター	72
年金相談(毎月第4水曜)	2月27日(水) 午前10時～午後3時	庁舎北別館	72
社協法律相談(要予約)	2月8日(金) 午後1時～3時30分	木津老人福祉センター	72
社協心配ごと相談	2月1日(金) 午後1時～4時	庁舎北別館	72
行政相談	2月14日(木) 午後1時～4時	庁舎北別館(行政)	72
人権相談	2月12日(火) 午後1時～4時	山城福祉センター(人権・行政)	72
市民課	2月14日(木) 午後1時～4時	市民課	75
健康相談(要予約)	2月19日(火) 午前9時～11時30分	木津保健センター	72
女性センター	2月8日(金) 午後1時～3時	女性センター	72
年金相談(毎月第4水曜)	2月27日(水) 午前10時～午後3時	庁舎北別館	72
社協法律相談(要予約)	2月8日(金) 午後1時～3時30分	木津老人福祉センター	72
社協心配ごと相談	2月1日(金) 午後1時～4時	庁舎北別館	72
行政相談	2月14日(木) 午後1時～4時	庁舎北別館(行政)	72
人権相談	2月12日(火) 午後1時～4時	山城福祉センター(人権・行政)	72
市民課	2月14日(木) 午後1時～4時	市民課	75

各種相談日

ごみ収集日

決められたものを決められた日の、**朝8時まで**に出してください。

※場所一原則、自宅前(集合住宅はゴミ収集場)



木津区域

Garbage Collection

Please put your garbage in its designated place before 8 a.m. on collection day. Do not put your garbage out the night before. Inquiry: Machibikasuisinka (Sanitation Sec.) Kizugawa city Office
Tel: 75-1215 Fax: 72-3900

燃やすごみ Combustible

台所ごみ・木くず・紙くずなど
Kitchen waste, dust etc.

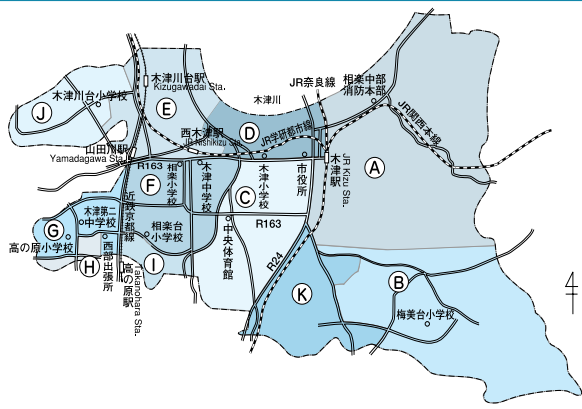
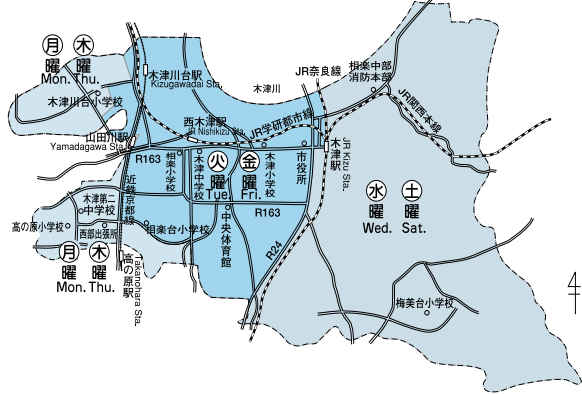

ビニール・プラスチック容器包装 Plastic casing / wrapping

レジ袋・シャンプー容器・玉子ケースなど
Grocery bags, shampoo bottles, egg cartons etc.

A区域 木曜 (Thu.)	B区域 月曜 (Mon.)	C区域 木曜 (Thu.)	D区域 水曜 (Wed.)	E区域 水曜 (Wed.)	F区域 月曜 (Mon.)
G区域 金曜 (Fri.)	H区域 火曜 (Tue.)	I区域 火曜 (Tue.)	J区域 金曜 (Fri.)	K区域 火曜 (Tue.)	

粗大ごみ Large size

机・自転車・ストーブ・タンスなど
Desk, bicycle, stove, chest etc.

A区域 2月9日(土)	D区域 2月23日(土)	F区域 3月22日(土)	G区域 3月31日(月)
H区域 2月22日(金)	I区域 3月21日(金)	J区域 2月29日(金)	

4月からの収集は3月号でお知らせします。

収集できないごみ タイヤ・廃油・バッテリー・農薬・劇物・消火器など
の処理は購入店又は専門業者にご相談ください。

Please note that we are unfortunately not able to accept dangerous materials, chemicals, car-batteries, tires or oil etc. These items should be taken to the store from which you bought them.

燃やさないごみ Incombustible

ビン・かん・陶器類・蛍光灯など
(Bottles, cans, pottery etc.)

(注) 必ず、別々の袋に入れて出してください。

A区域 第1・3火曜	2月 5日・19日	3月 4日
B区域 第1・3木曜	2月 7日・21日	3月 6日
C区域 第2・4月曜	2月 11日・25日	3月 10日
D区域 第1・3月曜	2月 4日・18日	3月 3日
E区域 第2・4土曜	2月 9日・23日	3月 8日
F区域 第2・4木曜	2月 14日・28日	3月 13日
G区域 第2・4火曜	2月 12日・26日	3月 11日
H区域 第1・3金曜	2月 1日・15日	3月 7日
I区域 第2・4水曜	2月 13日・27日	3月 12日
J区域 第1・3水曜	2月 6日・20日	3月 5日
K区域 第2・4金曜	2月 8日・22日	3月 14日

飲料用紙パック ペットボトル Paper bottles Plastic bottles

拠点回収

決められた場所へ出してください。

第1火曜	A区域・D区域
第2火曜	B区域・C区域・K区域
第3火曜	E区域・H区域・I区域
第4火曜	F区域・G区域・J区域

Permanent collection points for paper bottles / plastic bottles

We regret that due to lack of space, no details in English are available. Please ask your neighbors and/or the Kizugawa city office for information regarding collection points.

古紙類(新聞・雑誌・ダンボール・古布など) Used paper, magazine, corrugated cardboard, and cloth

「燃やすごみ」の中に紙、古紙類が54パーセントも含まれています。古紙類をリサイクルすることで燃やすごみの量を半分に減らすことができます。

古紙類集団回収事業
古紙類等の集団回収にご協力ください。
集団回収で古紙類(古紙、雑誌、ダンボール、紙パック、古着)を収集された場合、補助金(予算範囲内)をお支払いします。

拠点回収

梅美台公園南側歩道	第3月曜日
梅美台5丁目黄葉公園	第1木曜日 1月の回収は12月に繰上げになります。
州見台1丁目山藍公園	

古紙類...新聞・雑誌・ダンボール・古布・飲料用紙パックなどは完全リサイクルされます。「燃やすごみ」として収集されません。各地域で、定められた場所にきちんとお出ください。

Used paper, magazine, corrugated cardboard, and cloth must each be sorted out separately.

These items will be recycled and will not be treated as combustible waste. Please ask your neighbors and /or the Kizugawa city office for information regarding the designated place and collection days.

加茂区域

各ごみは、決められた日の、**朝8時30分まで**に出してください。



行政区別収集区域表(燃やすごみ以外)

区域	行政区
A区域	1 南加茂台4・6・8・9丁目
	2 南加茂台12・13・14・15丁目
B区域	1 南加茂台1・2・3・5丁目
	2 南加茂台7・10・11丁目
C区域	井平尾、岡崎、河原、西、東、登大路、仏生寺、口畑
D区域	里、二本松、観音寺、大野、法花寺野
E区域	新町(駅西1含む) 南町、西町、中町、東町(駅西2含む) 中森、兎並、山ノ上、北
F区域	兎並西(駅東4含む) 駅東1・2・3、小谷上、小谷下、銭司、山田、奥畑
G区域	高田、当尾地区全域

粗大ごみ

ブラウン管テレビ・冷蔵庫・冷凍庫・洗濯機・エアコン・パソコン・バイクは収集できません。

A区域1	A区域2	B区域1	B区域2
2月2日(土)	2月9日(土)	2月16日(土)	2月23日(土)
D区域	F区域	G区域	4月からの収集は3月号でお知らせします。
2月21日(木)	2月22日(金)	3月8日(土)	

ペットボトル

キャップは取り除いてください。

A区域1・2	第4月曜	E区域・F区域	第4火曜
B区域1・2	第2月曜	G区域	第2金曜
C区域・D区域	第4月曜		

山城区域

各ごみは、決められた日の、**下記の時間まで**に出してください。

拠点回収 決められた場所へ出してください。

燃やすごみ

新聞・雑誌・ダンボール
古着・紙製容器包装



朝8時まで

燃やさないごみ

ビン、かん、陶器類、蛍光灯など

ビニール・プラスチックごみ

ビデオテープ、歯ブラシ、靴など

(注) 収集日は同じ日ですが、必ず別々の袋に入れて出してください。

A区域 第2・4水曜	2月 13日・27日	3月 12日
B区域 第2・4木曜	2月 14日・28日	3月 13日
A区域 上粕北部・上粕南部)		
B区域 綺田・平尾・椿井・北河原・神童子)		

燃やすごみ(台所ごみ・木くず・紙くずなど)

月・木曜	観音寺、大野、法花寺野、北新町の一部、中新町の一部、南町、西町、中町、東町(駅西2含む)、中森、岡崎の一部、河原、南加茂台1・8・9・12・14丁目、プレステマンション
火・金曜	二本松、高田、北新町の一部、中新町の一部、南新町(駅西1・駅東1の一部含む)、兎並、兎並西(駅東4含む)、山ノ上、北、小谷上、小谷下、山田、当尾地区全域、南加茂台3・4・5・6・10・15丁目
水・土曜	里、銭司、井平尾、岡崎の一部、西、東、登大路、仏生寺、口畑、奥畑、駅東1・2・3(プレステマンションを除く)、南加茂台2・7・11・13丁目

燃やさないごみ(ビン・かん・陶器類・蛍光灯など)

A区域1・2(第2・4木曜)	2月 14日・28日	3月 13日
B区域1・2(第1・3月曜)	2月 4日・18日	3月 3日
C区域 第2・4水曜	2月 13日・27日	3月 12日
D区域 第2・4木曜	2月 14日・28日	3月 13日
E区域 第2・4金曜	2月 8日・22日	3月 14日
F区域 第2・4火曜	2月 12日・26日	3月 11日
G区域 第1・3木曜	2月 7日・21日	3月 6日

ビニール・プラスチックごみ(ビデオテープ・歯ブラシ・靴など)

A区域1・2(第1・3火曜)	2月 5日・19日	3月 4日
B区域1・2(第1・3木曜)	2月 7日・21日	3月 6日
C区域 第1・3木曜	2月 7日・21日	3月 6日
D区域 第1・3木曜	2月 7日・21日	3月 6日
E区域 第1・3金曜	2月 1日・15日	3月 7日
F区域 第1・3金曜	2月 1日・15日	3月 7日
G区域 第2・4月曜	2月 11日・25日	3月 10日

ビニール・プラスチック容器包装(レジ袋・食品カップなど)

A区域1・2	B区域1・2	C区域	D区域	E区域	F区域	G区域
金曜	水曜	月曜	月曜	火曜	火曜	水曜

粗大ごみ

ブラウン管テレビ・冷蔵庫・冷凍庫・洗濯機・エアコン・パソコン・バイクは収集できません。

3区域	4区域	5区域
2月9日(土)	2月23日(土)	3月8日(土)
6区域	4月からの収集は3月号でお知らせします。	
3月22日(土)		

1. 区域(上粕南部・国道24号線より西側)
2. 区域(上粕北部・国道24号線東側)
3. 区域(椿井・北河原・南平尾(鳴子川より南))
4. 区域(南平尾(鳴子川より北)・神童子)
5. 区域(北平尾・南綺田(不動川より南))
6. 区域(南綺田(不動川より北)・北綺田)

飲料用紙パック・ペットボトル

中を洗って、切り開き、乾かして

山城区域全域 第3水曜日

ビニール・プラスチック容器包装

菓子袋、レジ袋、食品トレーなど

山城区域全域 月曜日

前日の夕方まで

4月からすべてのごみは 朝8時までに出してください

加茂・山城区域にお住まいのみなさん、ごみ出し時間が4月1日から変わります。出していただく時間は、決められた日の『朝8時まで』となります。なお、決められた時間以外に出されたごみなどは、収集いたしませんのでご注意ください。各区域で変更となるは次のとおりです。

《加茂区域》

3月31日(月)までは…	
分別品目	ごみ出し時間
○ 燃やすごみ	朝8時30分まで
○ ビニール・プラスチック容器包装	
○ 燃やさないごみ	
○ ビニール・プラスチックごみ	
○ 粗大ごみ	
○ ペットボトル	

4月1日(火)からは…	
分別品目	ごみ出し時間
○ 燃やすごみ	朝8時まで
○ ビニール・プラスチック容器包装	
○ 燃やさないごみ	
○ ビニール・プラスチックごみ	
○ 粗大ごみ	
○ ペットボトル	

《山城区域》

3月31日(月)までは…	
分別品目	ごみ出し時間
○ 燃やすごみ	朝8時まで
○ 粗大ごみ	
○ 燃やさないごみ	前日の夕方まで
○ ビニール・プラスチックごみ	
○ ビニール・プラスチック容器包装	
○ ペットボトル	

4月1日(火)からは…	
分別品目	ごみ出し時間
○ 燃やすごみ	朝8時まで
○ 粗大ごみ	
○ 燃やさないごみ	
○ ビニール・プラスチックごみ	
○ ビニール・プラスチック容器包装	
○ ペットボトル	

《木津区域》

木津区域については、引き続き決められた日の『朝8時まで』にごみを出してください。みなさんの協力なしではスムーズなごみ収集はできません。ご理解とご協力をお願いします。

社会実験の開始まであと2か月です

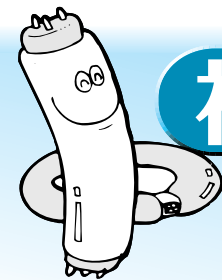

『蛍光灯の拠点収集』

蛍光灯にはリサイクルが可能なガラスや金属などのほかに、微量の水銀が含まれており、環境汚染防止の観点から適切な処理が求められています。また、現在は蛍光灯から水銀を取り出す技術開発も進んできている状況です。

このため、地球環境への配慮やごみの再資源化の推進を目的に、次のとおり蛍光灯の拠点収集の社会実験をおこないます。この社会実験(蛍光灯の拠点収集)にご協力ください。

- いつからいつまで?** 4月1日～平成21年3月31日までの1年間
- 何を拠点回収するの?** 「蛍光灯の全て(丸型、直管型、電球型)」が対象です。
- どんな調査をするの?** ①拠点回収により、どの程度の量が発生するのか?
②公共施設等での拠点回収が可能か? など
- どこに持っていくの?** 「木津川市本庁・加茂支所・山城支所・リサイクル研修ステーション」に専用の蛍光灯回収ボックスを設置します。
- 出し方は?** 破損しないように、買い換えた商品の包装に包んで出してください。
- 注意事項** ※「燃やさないごみ」でも、ごみ出し可能です。



社会実験による混乱を避けるため、「燃やさないごみ」でも引き続き収集をおこないます。各販売店に回収ボックスが設置されている場合は、それを利用いただいても結構です。

まち美化推進課 ☎75-1215 リサイクル研修ステーション ☎75-2140(休館日/月曜・祝日)